APERTURA DE CAZA

(MEMORIAS DE UN PERRO)

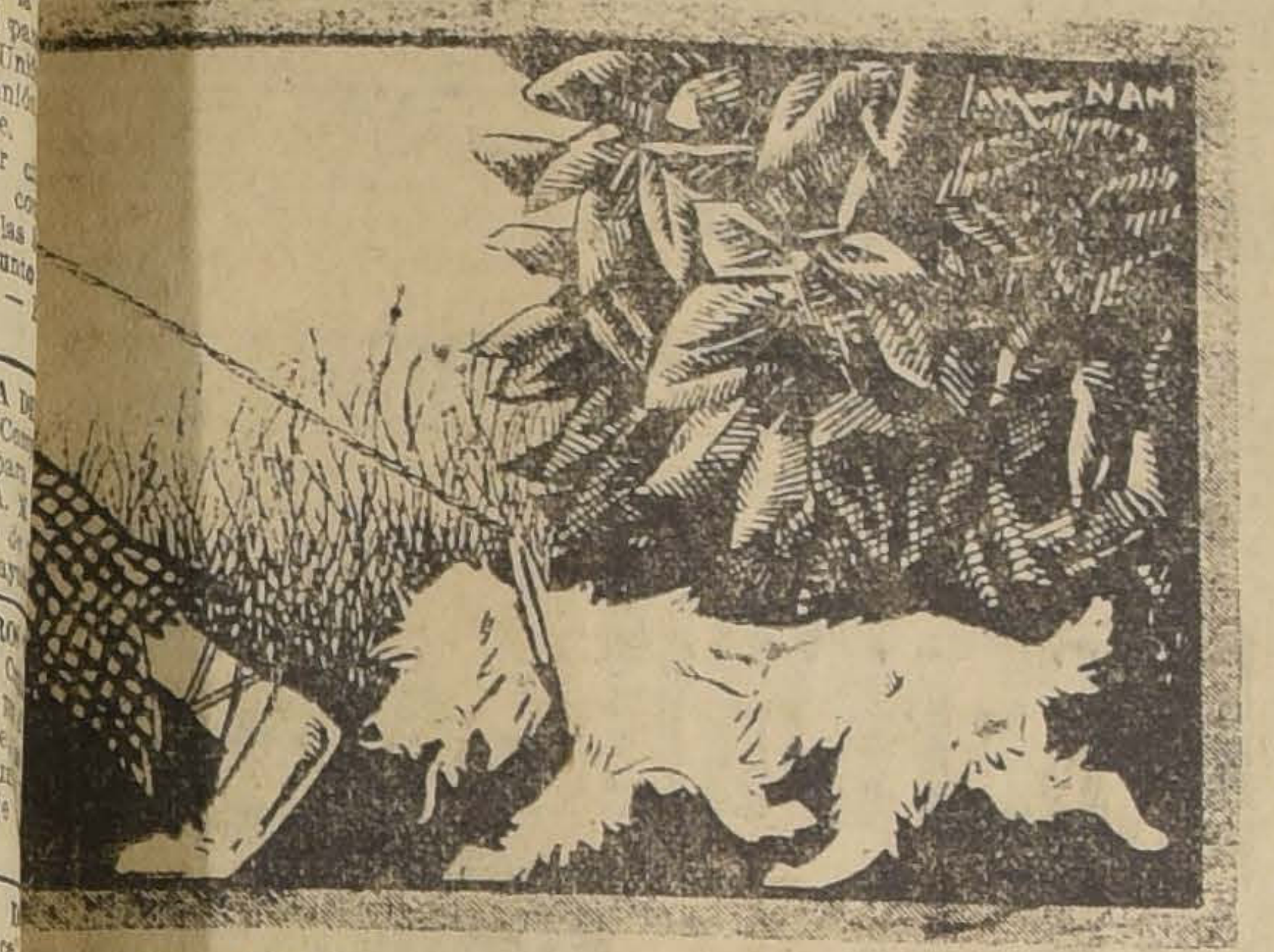

ASO UNA CUERDA POR EL CUELLO Y ME LLEVO CONSIGO.

adres no eran cazadores. dre, de la familia de Gri- toquet, estaba destinada a la garita de la portera. ciones consistían en la- toda persona poco limpia daba el felpudo de la en- restregar con él sus pies y a todos aquellos indivi- diciosos que encontraban diversión en gritar sus s después que habían dado de la noche, despertando do el mundo.

ortera titular, entre tanto, cupaba de los arrendata- corría las escaleras con el to de informarse sobre su n tomando lenguas de las es: o bien se encontraba en ba leyendo la corresponden- los estaba destinada o tam- el negocio del comerciante s; comentando todos los su- significantes. Pero no bien oz de mi madre, acudía tan ente como puede hacerse se tiene sólo dos patas.

uanto a mi padre, pertene- la policía. Leía los antece- judiciales de cada persona documentos que se encon- a su alcance, es decir en campesino en mangas de camisa, yo no tenía igual, para cuidar las vacas y dirigir a las corderos... También lo dejó decir que yo era una maravilla para guardar las propiedades y para desenterrar del fondo de sus escondrijos a los zorros... Una cosa curiosa es que nunca el hombre de la cuerda tuvo la idea de presentarme a un policía para hacerle mi elogio; y, sin embargo, ésa habría sido la única oportunidad que se me habría presentado para corroborar las cualidades que mi exterior anunciaba.

Entre tanto, mi patrón completaba mi educación. Yo sabía detener. El me enseñó a traer. Pronto supe apoderarme de las cosas en exhibición en los escaparates, mientras el empleado tenía las espaldas vueltas, y llevárselas a mi señor. Las cosa era obrar con ligereza...

Pero, muy pronto, el hombre de la cuerda me cedió a un joven de magnífico aspecto que manifestaba el deseo de hacer hablar a la pólvora aunque, evidentemente, él no la había inventado. El joven de magnífico aspecto deseaba un perro para la apertura de la temporada de caza. Seguramente que

patos y en los pantalones; y decirlo todo, en semejante ta- nía tanto olfato como un po- ualquiera. No había nadie él para descubrir a algún go sobre algún banco de los res exteriores y entregarlo a entes casi confeso... Y aún rtas oportunidades había te- ue habérselas con los apa-

padre había hecho, en lo que se refiere, proyectos sobre el ir. Esperaba que yo lo su- en sus tareas una vez que jubilara, cuando estuviera desdentado, y, por consi- e reducido solamente a la-

yo tenía ya instintos vaga- . Soñaba con aventuras, co- maravillosas a través de npos, en persecución de bes- n cuernos (sin darme cuen- otra parte del abismo social para a la aristocracia cani- toma parte en la caza del de la canalla que corre tras vacas).

tras tanto iba a cazar ratas Mercado, en compañía de pi- e mi edad, pronto a trans- me más tarde en un indivi- e ha descendido de esfera on un ratonero. Y, duran- uerra, no trepidaba en dis- a los Kabilas municipales gos que se encontraban en gas, expuesto a atrapar las de mis competidores afri- o de los clientes de mi me demostró un día que si ros policías saben echar el a los vagabundos, lo con- también puede acontecer. ó una cuerda por el cuello aseó delante de las murallas iudad en busca de algún n que se me reclamara. Sin uizás se había hecho la idea yo pertenecía a una actriz siblemente daría hasta 200 por volver a verme.

udado en esa esperanza, el de la cuerda me paseó por s garitas de ómnibus, por s terrazas de cafées. Ja- oído expresiones más ha- s a mí respecto que en esa Cuando el hombre de la encontraba a una matrona ble en la Plaza de San Sul- o me transformaba en un rro faldero, suave, dulce, o, fiel y limpio, señora... nos topábamos con algún

ante las seguridades que se le dieron de que yo era un especialista en liebres y perdices y enternecido por mis apariencias de bondad, tomó el estremo libre de la cuerda. Mi nuevo dueño comenzó por hacerme subir en tren; allí uno se siente bastante incómodo, los patrones tienen la idea de que metidos allí adentro se va más ligero que a patas; pero eso no pasa de ser una simple idea...

En la noche llegamos a un castillo en el que se produjo un acontecimiento interesante: se me sirvió sopas. Mi señor, después de haberme presentado a algunos de los "gentlemen" que, sea dicho de paso, se expresaron en forma bastante despectiva de mi madre, me introdujo en una especie de corral en donde la sociedad no era de lo más distinguido. Había allí cierto número de colegas campesinos cuya educación había sido desdeñada por completo, y que hicieron alusiones hirientes en contra mía.

Yo no estaba dispuesto a dejarme insultar por esos tipos a la moda de Caen y les hice comprender que yo no había guardado las vacas en compañía de ellos; y como eran más estúpidos que malos, nos reconciliamos y la velada se terminó con un concierto de lo más brillante. Nuestros coros cantados a plenos pulmones y con un ritmo notable, se vieron únicamente turbados por un maldito piano que era maltratado en el salón del cascastillo.. Había momentos en que no se oían los aullidos. Pase si sólo hubiera sido únicamente el piano... pero también había una voz que le hacía coro con unos maullidos... Uno de los compinches me dijo que no era un gato, sino una señora...

Ahora bien, cerca de las once fueron a rogarnos que guardáramos silencio, y la súplica fué apoyada con un látigo. Pero se dejó que la señora continuara maullando hasta media noche.

Al día siguiente en la mañana, salimos al campo. El campo es mucho más bullicioso que París. Me ha recordado las noches de las incursiones de los Gothas.

Yo no tuve otra cosa que hacer que emitar a mis colegas. El juego consiste, en lo que se refiere al perro, en pasearse por los campos, evitando los caminos y dando la mayor cantidad posible de vueltas. Para el hombre, el juego consiste en seguir fielmente al perro y a asentar el pie en los mismos sitios en que el perro asentó sus patas. La cosa sólo es divertida cuando el perro conduce al hombre entre las ortigas, las zarzas y la hierba húmeda, a todas partes en donde se puede atrapar rasguños, dejar lonjas de piel o pescar un romadizo.

En el campo se encontran bastantes hoyos, zanjas y guijarros y las tierras cultivadas suministran una cantidad de trampas a los paseantes. Pero el recorrido es mucho menos accidentado y la marcha mucho más fácil que en las calles de París.

Yo me dí cuenta de que a cada momento mis colegas se detenían, levantaban una pata y permanecían inmóviles... **Cosa curiosa**, levantaban una pata delantera. Por cierto que no es de esa manera como nosotros procedemos en París y por otra parte en el campo los postes de gas son perfectamente desconocidos... Sin embargo, los amos mostraban un vivo interés cada vez que la cosa acontecía. Yo seguí el ejemplo con el objeto de proporcionar un placer a mi dueño; pero yo levanté una pata trasera, como debe hacerlo un perro bien educado... Al mismo tiempo y con el rabillo del ojo observaba al amo y acechaba la expresión de contento que no podía dejar de reflejarse en sus facciones. Pero mi acción no pareció interesarlo en lo más mínimo.

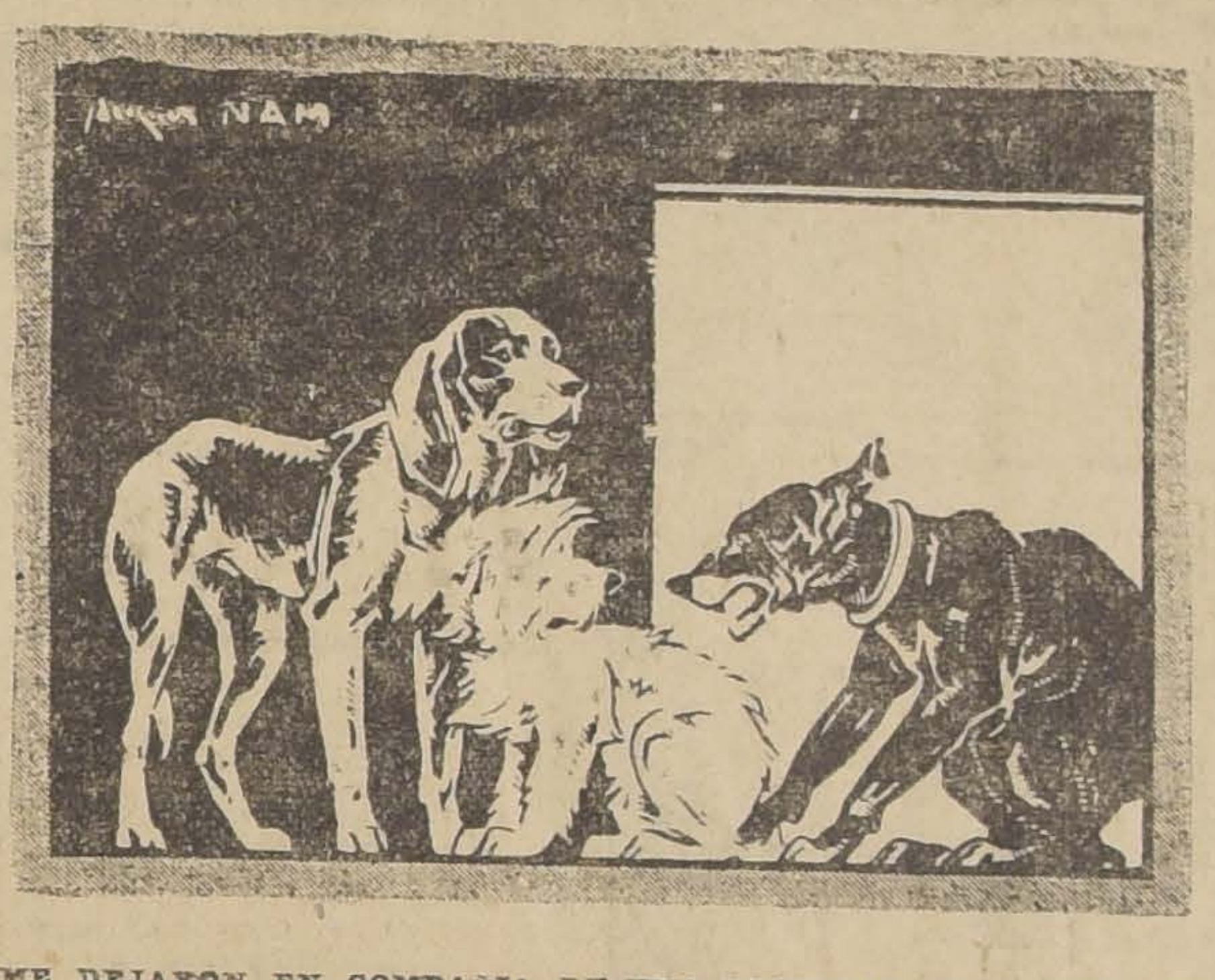

ME DEJARON EN COMPAÑIA DE UNA SOCIEDAD MUY POCO DISTINGUIDA

En un momento dado oí cerca de mí una detonación y ví al hombre que acababa de tirar... Era un hombre vestido de gris que tenía todas las apariencias de los clientes que nosotros conducimos bajo sombra y que subsecuentemente, acababa de hacer uso intempestivo de una arma. El instinto del perro policial se despertó en mí súbitamente y me lancé sobre el manifestante... Lo pesqué por el pantalón. Mi amo lanzó varias exclamaciones que pusieron fin a mi entusiasmo.

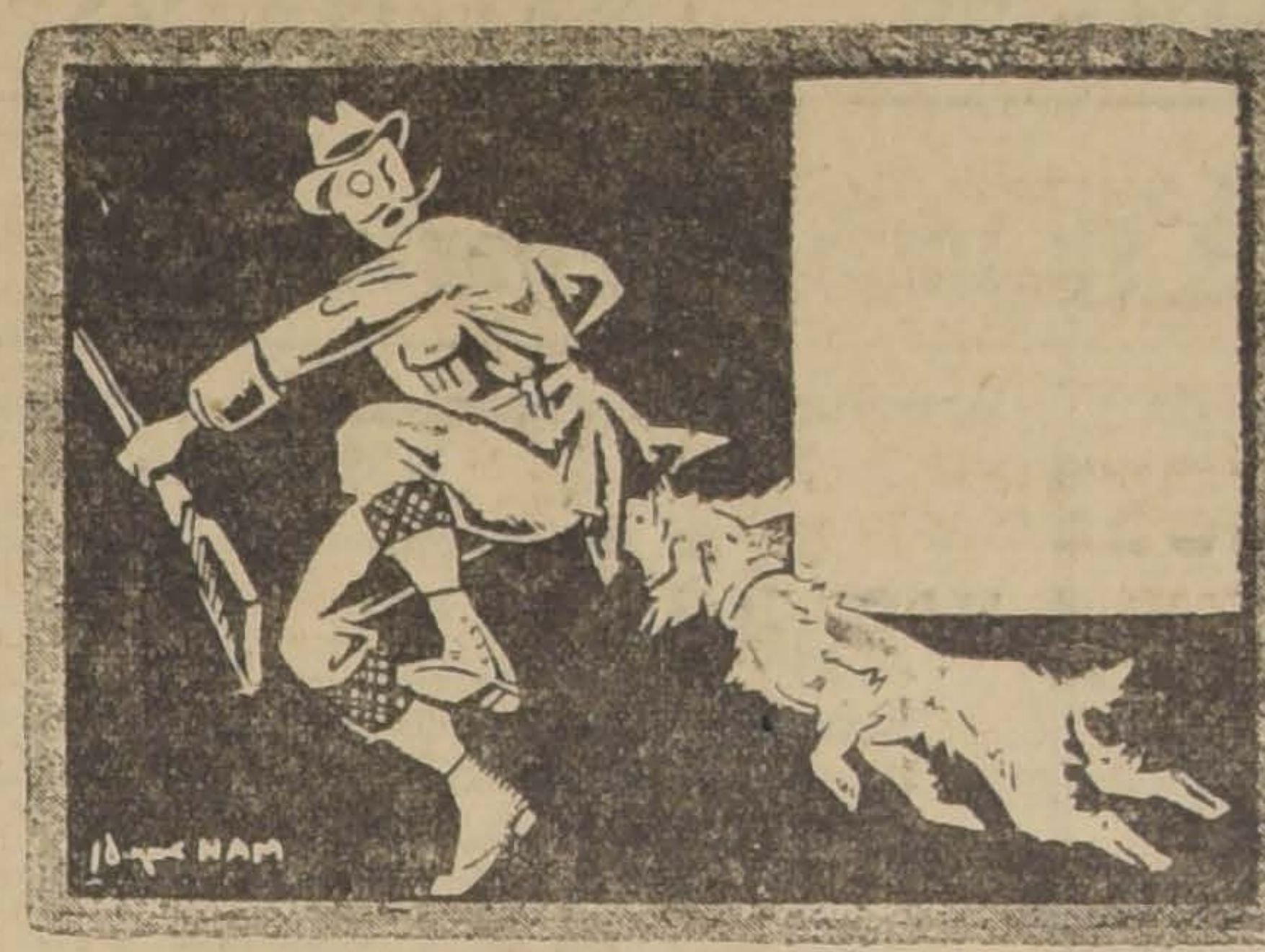

ME LANCE SOBRE EL MANIFES TANTE Y LO PESQUE DEL PANTALON

Me había iniciado de bella manera. Supe que al que así había arreglado era el castellano y recibí una paliza.

Por otra parte, aprendí eso mismo día que era inconveniente demostrar demasiado celo. Yo había observado que los demás perros llevaban a sus dueños los conejos y pájaros que recogían en el campo.

Los amos parecían encantados, porque si los conejos sirven únicamente para suministrar huesos que son echados a la sopa, si los perros, los pájaros sirven para adornar los enormes sombreros que se ponen en la cabeza las señoras.

En el deseo de causar contento a mi señor, me lancé a coger una gallina gorda que hacía "cocorocós" a la puerta de una granja. Era bien pesada; protestaba enérgicamente, y verdaderamente me costó como un perro presentársela al patrón... y de nuevo me dieron una felpa.

Descorazonado, adopté el partido de caminar a los talones de mi señor hasta el fin de la jornada. Esta es la táctica más prudente cuando uno se encuentra de caza, porque en tal posición no hay nada que temer del fusil.

Regresamos a París, mi señor y yo, bastante cansados, por la Estación de Montparnasse.

En la calle de Rennes, hice una última tentativa. Al pasar frente al escaparate de un comerciante de comestibles, me acordé de las lecciones que, antaño, me había dado el hombre de la cuerda. Escogí una soberbia liebre y fuí a ofrecérsela a mi señor.

El patrón pareció en los primeros momentos un poco confuso de mi atención. Se hizo de rogar. En seguida, y después de haber hecho por dos veces "¡hum! ¡hum!" y que hubo lanzado unas cuantas miradas rápidas a su alrededor, aceptó mi regalo y lo metió en el morral.

Yo creo que mis recuerdos son exactos, pero no pondría, por asegurarlo, mi pata en el fuego.

Lo que hace dudar de la fidelidad de mi memoria, es que mi señor cuenta de una manera bien distinta este primera iniciación... Según lo que él dice la tal salida habría producido un considerable número de perdices y habría que agregar la historia de una fuerte suma que hubo de pagar en la aduana municipal de París... Y nosotros no habríamos tropezado con la enorme liebre en la calle de Rennes, sino en un alfalfal.

Después de todo, debe tener razón. El patrón es él.

G. DE LA FOUCHARDIERE.

RATANPURO
TE
RATANPURO

ESPECIFICO BENGURIA
El único reconstituyente del cabello. Cura radicalmente las canas. Premiado con **Gran Premio, Medalla de Oro** en la Exposición Internacional de Milán, verificada este año.
MONEDA 875

HOTEL DE FRANCE
En dos cuerpos de edificio contra incendio, Plaza de la República, al frente del Palacio de la Intendencia.
Primer Hotel de Valdivia, por su ubicación, seguridad y excelente cocina. — CARLOS LAULHE, CASILLA 745.

Relojería Suiza
Casa Levy y Cia
Porters
Ahumada 172 — 174
Joyas relojes-pulseras articulos para regalos

SALINAS DE PUNTA DE LOBOS
SAL PARA COCINA
SAL GRANULADA
SAL PARA CUEROS
SAL EXTRA FINA
SAL EN TROZOS PARA ANIMALES
LA SAL MAS PURA DE CHILE
Agente exclusivo de Santiago a Chillán.
ADOLFO GALLEGOS
SANTIAGO. — AGUSTINAS 1129. — CASILLA 2574
O-13

ub de Neumáticos
"AJAX"
los sorteos efectuados Sábado 23 del presente, el notario don Mariano E., salieron favorecidos iguientes números:
UB N.o 1 (13.o Sorteo), úmero 91, perteneciente n Ramón Rojas, Independencia 522.
UB N.o 2, (11.o Sorteo), úmero 70, perteneciente n Florindo Araya, Gor- 1952.
UB N.o 3, (7.o Sorteo), úmero 11, perteneciente n Alberto Herrera.
1.er. SORTEO DEL B N.o 4 SE EFECTUA- EL PROXIMO SABADO.
an pocos números.
ahona & Marín
era esq. Santo Domingo

MILLA
DE ALFALFA
DE HUASCO
icada, VENDE
IEDAD COMERCIAL—
—DE AGRICULTORES
Huérfanos 1247

COLONIA
$ 3.60
SIN ENVASE
BOTICA FRANCIA
ESTADO 154

En $ 8.000
Se VENDE AUTOMOVIL CHANDLER, de ocasión, en muy buen estado.
HUERFANOS 1917
1731-O-25

VIAS URINARIAS
DISMINE FAVROT
Capsulas con base de BUCCHU
Nuevo Remedio prescrito por los autoridades medicas.
Experimentado con el mayor éxito en París en los celebres Hospitales de San-Luis y de San-Lazaro.
Hace desaparecer los Dolores de la Miccion
AGOTA EL FLUJO
Blenorragia, Cistitis, Catarro de la Vejiga.
Ensáyelo y bien pronto quedara Vd. sorprendido de sus maravillosos resultados.
Laboratorios H. Ferré, Blottière y Cia 6, r. Dombasle, Paris.

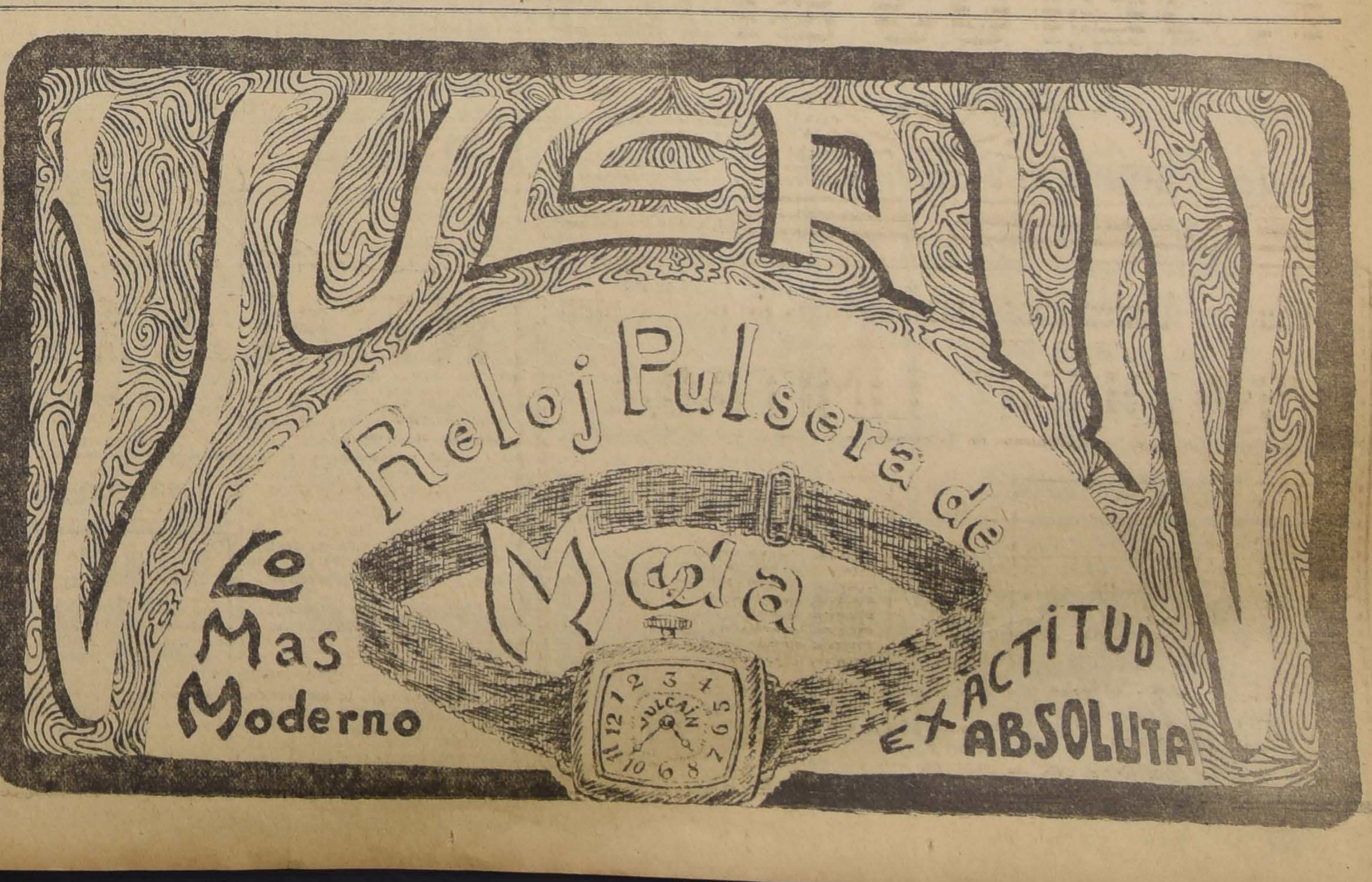

ELECTRO-QUIMICA LTDA

ESTADO 32 - SANTIAGO - CASILLA 3926

Recomienda a los interesados su nuevo Departamento de INGENIEROS-CONSULTOR

Sección Reconocimientos e Investigaciones de Minas

A cargo de un experto ingeniero de minas, hace años especialista en el ramo

HACEMOS:

- ESTUDIOS GENERALES DE REGIONES MINERALIZADAS.
- ESTUDIOS GEOLOGICOS DETALLADOS.
- MENSURAS Y PLANOS DE PERTENENCIAS Y BOCAS MINAS.
- MENSURAS SUBTERRANEAS.
- REVISION DE PERTENENCIAS Y PEDIDOS SUPLEMENTARIOS.
- PROYECTOS DE EXPLORACION Y EXPLOTACION.
- PRESUPUESTOS DE OBRAS E INSTALACIONES.
- INFORMES Y CONSULTAS SOBRE TODA MATERIA DE MINERIA.

Tenemos conexiones con las mejores casas importadoras en instalaciones, maquinaria y equipo de minas.

Sección Investigaciones y Consultas de Fuerza Hidráulica

A cargo de expertos ingenieros noruegos

HACEMOS:

- CONSULTAS GENERALES.
- ESTUDIOS Y PROYECTOS PRELIMINARES.
- INVESTIGACIONES HIDROLOGICAS DETALLADAS.
- MENSURAS PLANOS Y PERFILES.
- PROYECTOS Y PRESUPUESTOS HIDRO-ELECTRICOS.
- CALCULACIONES DE RENTABILIDAD.

Tenemos conexiones con fabricantes de toda clase de maquinaria y equipos para obras e instalaciones hidro-eléctricas.

Sección Tubos de Madera

Seccionales y continuos, desde 0.05 hasta 4.50 metros de para:

- FUERZA HIDRAULICA, MINAS.
- AGUA POTABLE, RIEGO, CLOACAS.
- DESAGÜES. ETC.
- SILOS DE MADERA.
- TANQUES DE MADERA.
- CANOAS SEMICIRCULAR DE MADERA.
- TUBOS DE MADERA PERFORADOS PARA CONDUC

ALAMBRES TELEFONICOS Y CABLES; ACIDOS Y ALCALI DOS (QUE ATACAN LOS TUBOS DE METAL).

Completos detalles y explicaciones técnicas por nuestro especialista.

Garantizamos trabajo profesional de primer orden

Espléndida Chacra

Ocho y medias cuadras regadas, con canal propio. Casa habitación. Deuda a la Caja $ 45,000. A 20 cuadras de Avenida Matucana.

Precio: $ 200.000

Se aceptará en parte de precio, propiedad de renta en Santiago.

EDUARDO PEREZ VICUÑA

BANDERA 70-A

25-Oct.

LAPIDAS

A PRECIOS SIN COMPETENCIA

CIENFUEGOS 67

MARMOLERIA "BOTTINELLI"

PAPEL MERCERIA

— OFRECE —

THE OVERSEA EXPORT & IMPORT CO. LTD.

(COMPAÑIA COMERCIAL DE NORUEGA)

Bandera No. 620 :-: Casilla 7550

SANTIAGO

Acido Sulfúrico Comercial

de 60° puesto en fábrica, sin envase $ 0.30 el kilo

Acido Muriático y Nítrico

Sulfato de Fierro

A LOS PRECIOS MAS BAJOS

— OFRECEN: —

GELLONA Hnos.

Fábrica: Calle Napoleon No. 80

26-O

AMPOLLETAS

100 Buj ½ Watt $ 5.- c/u

CORRIENTES a $ 2.50 c/u

EMP. ELECTRICA CHILENO-ALEMANA Sto. DOMINGO 1050

ENFERMEDADES DEL PECHO

TOS, RESFRIADOS, GRIPE, CATARROS LARINGITIS, BRONQUITIS, ASMA CONSECUENCIAS DE TOS FERINA Y SARAMPION

PULMOSERUM BAILLY

Regenerador poderoso de los Organos de la Respiracion

Empleado en los Hospitales

Recomendado por la Mayoria del Cuerpo Médico Francés

Apreciado por mas de 30.000 Médicos Extranjeros

MODO DE EMPLEO: *Una cucharada de café por la mañana y otra por la noche*

En todas las Farmacias y Droguerias

Exigir el nombre: PULMOSERUM BAILLY

15, Rue de Rome, PARIS

Sociedad Fabril y Comercial

De Providencia

FUNDICION DE BRONCE.

FABRICA especial de trabajos en repujado.

ESTAMPADOS en toda clase de metales.

TALLERES mecánicos de precisión.

GALVANIZACION.

Agentes Generales:

GILDEMEISTER & Co., Santiago

Bolsa de Comercio, Of. No. 106 - Casilla 99 D,

FERROCARRILES DEL ESTADO

TREN EXPRESO DE 2.55 P. M., DE MAPOCHO A PUERTO

Se ha restablecido únicamente por los días Sábados las carrera del expreso N.o 5|6, que sale de Mapocho a las 2.55 P. M. y llega a Puerto a las 6.30 P M.

26-Oct.

Se solicitan propuestas públicas para el 3 de Noviembre próximo, por: archivadores de palanca para oficio, id. veloces, cáñamo delgado y grueso, saliveras, máquinas fechadoras de boletos, id para sacar punta a lápices, id para abrochar papeles, broches para id., lacre en barras, tintas diversas, anilina, papeles diversos para escritorio y dibujo, reglas, escuadras, estuches de dibujo, ganchos para papeles, huinchas y aceite para máquinas de escribir, papel Roneo, id cera, Roneo y tinta Roneo, lápices, plumas, chinches, alfileres y diversos otros artículos de escritorio y de dibujo según detalle de las bases que los interesados pueden consultar en el Departamento de Materiales y Almacenes en la Estación Alameda.

Santiago, 28 de Julio de 1920.

PROPUESTAS POR CARBON FOSIL

Se piden propuestas públicas cerradas para la provisión de 200 mil toneladas métricas de carbón fósil a la Red Central Sur y 50,000 a la Red Central Norte, en conformidad a las bases y especificaciones respectivas, que proporcionará el Departamento de Materiales y A.

Las propuestas deben presentárse en el citado Departamento el día Martes 14 de Diciembre próximo, a las 10 A. M

Santiago, 11 de Setiembre de 1920.

Se solicitan propuestas en licitación pública para la instalación de alumbrado eléctrico, fuerza motriz en la Maestranza e instalación de motor y bomba en la Aguada de la Estación Chillán.

Las propuestas se abrirán el día 25 del presente mes, a las 15 horas, en la oficina del Jefe del Departamento de la Vía y Obras (Estación Mapocho), donde se pueden consultar las bases diariamente, de las 14 a las 16 horas.

LÁPICES VENUS

El "VENUS" de fama Universal es la BASE DE COMPARACIÓN

Grados en Negro; 2 de Copiar; Mediano y Duro

LÁPICES VELVET

(Banda Azul)

Considerado el mejor lápiz comercial

American Lead Pencil Co.

Nueva York, E. U. de A.

VENUS
VENUS
VELVET

REPRESENTANTE:

E. E. WRIGHT

MORANDE 342-346

Teléfono Inglés 432

Casilla 1837

BLENORRAGICOS!

GRATIS

enviamos en sobre cerrado, contra franqueo el fascículo ilustrado "LA BLENORRAGIA y su TRATAMIENTO" por el Dr. Martin.

THE HORIZONTAL CHEMICAL C.° London Cas 2196 Santiago

[illegible]SOSAL

PATENTADO EN TODO EL MUNDO.- ESPECIFICO DE LA GONORREA. Solución balsámica de "SYRGOSOL". Corta el flujo, calma el dolor, no produce estrechez, suprime tratamientos internos que dañan el organismo.- CURA RADICALMENTE. INSTRUCCIONES DETALLADAS ACOMPAÑAN CADA FRASCO.- SEÑORAS: PÉRDIDAS, IRRITACIONES, VAGINITIS, etc: Alivio inmediato, usando diariamente 2 cucharadas de **Syrgosol** por litro de agua hervida.- **Preservativo seguro** a la dosis de 1 cucharada por litro- En todas las farmacias.-

Calle Nueva York 71 (entre Bolsa)

PATENTES DE INVENCION

Al Ministerio de Industria se han presentado:

El señor **JOHN L. DONNER**, pidiendo patente de invención para "Un nuevo explosivo que denomina **Chilita**, para usos de guerra e industriales".

1673-O-24

La **SOCIETE L'AIR LIQUIDE**, de París, pidiendo patente de invención para "Un procedimiento destinado a realizar la síntesis directa del amoniaco por la combinación del azoe y del hidrógeno bajo el efecto de una materia catalizante."

25-O

Al Ministerio de Industria se han presentado: don **ELIAS ALMEYDA ARREGUI**, pidiendo patente de invención para "Un procedimiento de beneficio de aguas viejas salitrosas, por evaporación al aire libre".

1726—O—30

Don **EDUARDO NUÑEZ**, pidiendo patente de invención para "el aprovechamiento de diversas plantas chilenas en la industria de hilados y cordelería, y los residuos en la elaboración de celulosa".

30-Oct.

Don **JOSE TUGUES**, pidiendo patente de invención para "un nuevo procedimiento para revolver automáticamente los caldos salitrosos en el cachucho mismo, utilizando el vapor que de ellos se desprende".

17260—O—28

Se da este aviso para los efectos de las disposiciones reglamentarias correspondientes.

El Jefe de la Oficina de Patentes de Invención.

MAIZ BLANCO ESPECIAL PARA SILO

Ofrecemos listo en nuestras bodegas

Larraín, Olavarría y Cía.

HUERFANOS N.o 1138

CASILLA N.o 918

INCENDIO!
Asegure
en
La "Cordille
C.ía de segu
Huerfanos
Casilla 74
Telefono

Sarpullidos de la Cara

Antiguos de 5 años

Curados en 3 semanas

Por las indicaciones preciosas que suministran la constitución y predisposiciones morbosas del sujeto, los sarpullidos merecen singular atención. En efecto, son el resultado de un vicio orgánico: fismo. Herpetismo, etc, y se manifiestan á la menor ocasión. Para hacer desaparecer lo desagradable, veces repugnante, de esa afección, y prevenir sus consecuencias, cuya gravedad todos los médicos conocen, en todos los casos se prescribe el tratamiento

Depurativo Riche

remedio poderoso, infalible, para curar de un modo seguro y rápido las enfermedades todas de la piel y de la sangre: Caparrosa, Granos, Eczema, Herpes, Impétigos, Prurigo, Soriasis, Ulceras, Llagas varicosas, Manifestaciones

A cada frasco acompaña un folleto ilustrado, en español, tiene los informes necesarios referentes al tratamiento.

Depósito en todas las buenas Farmacias y Droguerías. Laboratorio L. Richelet, de Sedán, 6, r. de Belfort, Bayonne

---

Fierro Redondo en Barras

de todas las dimensiones ofrece

GILDEMEISTER &

SANTIAGO

Bolsa de Comercio :-: Oficina

Casilla 99-D

ESENCIAS NATURALES CONC

para preparar BILTZ de color natural.

Limón, naranja, Sidra,

Grosella, Frutillas, Frambuesa,

Duraznos, Granadina, Cerezas,

Canela, cacao, café, Curacao,

Coñac, Whisky escocés, Old Tom Gin inglés

OFRECEN: ARESTIZABAL y Cía. —

DESPUES DEL NAUFRAGIO

todos los pasajeros habían de cubierta, pues las olas en- las asaltaban al gran trans- co que, en su viaje de regre- Nueva York, iba a entrar al de la Mancha. Explotaban él, cubriéndole de espuma. taga bretona silbaba, cada ás potente a medida que la absorbía los últimos res- pres crepusculares y que, uno tro, empezaban los faros a lear.

delicada silueta femenina, ta en un abrigo de costosas permanecía obstinadamente el puente, apoyada en la ba- ada, con la mirada perdida a os en las ondas movedizas. s Mrs. James B. Rice, la es- del multimillonario petrolero. ncesa lo mismo que nos- .. Viene a Europa en viaje creo... Un viaje de recreo, una persona tan rica, ¡cuán able debe ser!... Ah, si tu- nos solamente la centésima de su fortuna... dijo la esju- ora Morel a su esposo que, ando, se dirigía con ella ha- escalera que conduce a los otes.

Acaso seríamos más feli- .. Vamos, bajemos y prepa- s nuestro equipaje, pues, ba- os en Cherburgo dentro de as horas... Mira, ese res- lor que jira, allá, es el Creach, an faro de Ouessant... Esta- ya en aguas francesas... el tiempo se pone peor... querida...

a vez que los esposos Morel ron bajado, la obscura silue- Mrs. James B. Rice qu ó en la sombra, en medio del ...

viaje de recreo, lo hacía de- a la brutalidad, a la estupidez, ebriedad de su esposo que, se- acuerdo mutuo, había resuel- jar entregado al poker, a las ms girls". Sin fortuna, como para casarse con ese rey del leo, ese James B. Rice, colo- nguíneo y cínico, había roto mpromiso con un joven inge- francés, Mauricio Hucques, representaba en Estados Uni- una gran firma industrial de

ánto lo lamentaba ahora... había sido sino el juguete de temporada, un juguete que ha- comprado muy caro... La lación de la noche y de las no era más espantosa que la propia...

Isabel... Isabel...

voz de Mauricio... Al darse ta, creyó no divisar sino las des blancas de los salones... nó, estaba allí realmente... Mauricio, esbelto en su abrigo o, con su fieltro de viaje in- do sobre su rostro casi ado- nte, donde siempre resplande- un entusiasmo...

Isabel... desde que... hace años... vuestro matrimonio... siquiera he intentado olvida- .. comprendía que sería impo- ... dijo con voz doliente que usa del viento, se veía obliga- forzar. Muy a menudo, es'a- oculto a vuestro paso, cuando al teatro o a compras... Os emplaba algunos segundos... a la vez muy triste y muy dul- . Jamás lo habéis sospecha- . Y cuando, hace una semana, diarios anunciaron vuestra pa- no pude resistir/... Partí, yo bién, para o lejarme de vues ado... en segunda clase p. ra no me viérais... Como, esta e, el puente de primera esta- desierto, yo...

interrumpió con un ademán. iso contestar. Pero, en un iplo estaba demasiao con- la para hablar. Agitaba sus mudos en que la borrasca abor a lágrimas...

Es preciso que no me sigáis, ..., dijo por fin. Tampo- e podido olvidar... Es de vuestro recuerdo que jo... y de mi remordimiento... Los que me rodeaban, que empujaron tenazmente a ese enlace monstruoso.. creían obrar a mi favor... Yo era pobre... Me compró para mostrarme.. .Era su publicidad... Ahora sé lo que vale esa riqueza... He sido culpable para con vos, pero he sido castigada... Dejadme con mi pesar y mi soledad...

El estruendo del mar era ahora tan espantoso que, para que ella pudi'ra oírle, hubo de gritar e inclinarse.

—¿Cómo podría huir de vuestro lado, cuando casi hemos llegado a un país que es el mío y al que había soñado llegaríamos casados... donde hay tal vez un poco de felicidad para nosotros... Oh, no deseo ningún imposible... únicamente permanecer a vuestro lado y daros a conocer la dulzura de Francia.

Lentamente, con la cabeza, por dos veces hizo una señal negativa.

—Mi vida ha terminado, Mauricio... He aceptado la fortuna de ese individuo y debo serle fiel, no solamente en el hecho, sino también aparentemente, aún cuando él... Mauricio, la felicidad que no sabemos coger, jamás vuelve a nuestro alcance...

—Está dentro de nosotros... Somos nosotros quienes la creamos... No depende sino de nuestra voluntad y cuando...

En ese instante un choque brutal los arrojó a ambos sobre el piso repentinamente inclinado, con una inclinación extraña... El vapor se había enderezado con un siniestro ruido de madera sobre rocas y luego quedó inmóvil, expuesto al tumultuoso asalto de las olas. Las pulsaciones de sus máquinas cesaron. Mauricio e Isabel se aferraban desesperadamente de un banco para no deslizarse hacia las cataratas espumantes donde desaparecía la popa. Vinieron marineros y oficiales, los que, arrastrándose, cumplieron su deber, más la estremada inclinación del barco inutilizaba las embarcaciones. Entonces fué preciso arrojar balsas al agua, al mar furioso, cuyo horrendo bullicio era, a veces, dominado por los gritos de los pasajeros.

...Ahora en medio de la luz lívida de la aurora y, sobre el tumultuoso océano, oscila un racimo humano...

De él emerje un poste al que aquellos que han logrado cogerle, se aferran desesperadamente, cogidos a su vez por los demás. Es el mástil de una balsa demasiado cargada. Todos, tratando de no resbalar sobre los maderos atados, se encuentran hasta las caderas en el agua movediza y, a cada instante, una ola más potente los traga completamente y luego les deja en descubierto, como si fueran arrecifes de la costa.

Más el instinto de vivir, les brinda fuerzas extraordinarias. En vano el ritmo marino eleva el racimo humano hacia el pálido cielo para luego hundirle entre las espantosas crestas de las olas y luego alzarles de nuevo, sin cesar; no sueltan.

Mauricio, excelente nadador, había salvado a Isabel durante el naufragio. Ella estaba allí, junta a él, sobre la balsa. La apretaba para que sintiera menos el frío y la protegía con su cuerpo de la embestida de las olas.

También estaban allí los Morel. El marido deliraba: "Mi mujer y yo no tenemos familia... Somos huérfanos... y en Francia no tenemos am [illegible] ños que viajamos... Entonces, ¿quién nos dará ropa seca y fuego?" Poco después, dijo a Isabel: "Señora, ¿queréis hacerme el favor de tenerme este saquito?... alrededor de vuestro brazo... es muy liviano... y así podré sostener mejor a mi esposa cuyos ojos tienen una fijeza extraña..."

Cuando por fin salió el sol, la balsa se hundía menos, pues, sobre ella sólo quedaban unos pocos náufragos.

—Vuestro marido vuelve en sí... La cafeína produce su efecto... Tened calma, señora Morel...

Mauricio divisó cierta claridad a través de sus párpados cerrados. Estiró las manos y tropezó con su lecho. Abrió los ojos: una pieza bretona y, en el marco de una estrecha ventana, un rincón de puerto, mástiles de embarcaciones de pesca que se mecían lentamente... A su lado, Isabel y un médico de la Armada...

—Está salvado, pero, como medida de precaución, regresaré esta tarde... Hasta luego, señora Morel...

Una vez que la puerta hubo quedado nuevamente cerrada, Isabel juntó la cabeza de Mauricio a la suya, y murmuró:

—Es preciso que sepáis, luego.... Estamos en Ouessant... Cuando un barco nos recogió, hacía tiempo ya que os habíais desmayado, pero había alcanzado a ataros al mástil con un pañuelo... Morel, al darse cuenta de que su esposa había muerto, se dejó ir al mar... Entonces, he dicho a los del barco y a los de aquí que somos los esposos Morel... Tengo sus papeles, que se encontraban en el saquito que me confiaron... Si no hay oposición de vuestra parte, de hoy en adelante seremos los esposos Morel... Mrs. James B. Rice y M. Maurice Hucques, perecieron en el naufragio y figurarán en la lista de las víctimas... ¿Tendréis, lo mismo que yo, valor suficiente para romper con todo lo que constituía vuestra existencia anterior?,..

Creyó desmayarse nuevamente, pero ahora, de felicidad... Veía una dicha sin fin... Isabel le mecía cariñosamente.

Un pequeño departamento situado en lo alto de una casa nueva, con vista sobre el parque y la estación de los Batignolles. Pitos de locomotoras, en los crepúsculos que enrojecen los pulidos rieles.

Hacía tres años que los esposos Morel disfrutaban allí una vida dichosa, con sus papeles completamente en regla. A nadie hablaban del naufragio ni del pasado; eran unos Morel cualesquiera. La misma banalidad del apellido les protegía. Mauricio, que se había embarcado muy joven con destino a América, no tenía amigos sino en aquel país y esos le creían muerto. Unicamente había hecho participar en el secreto a su madre, una buena señora sentimental que se entusiasmaba con esta novela y que protegía la felicidad de su hijo vistiendo un luto ficticio, si bien riguroso.

Mas, como el verdadero Morel jamás había sido profesional, Mauricio había tenido que abandonar su título de ingeniero para dedicarse a otras actividades, las de agente de publicidad; y, conociendo los métodos norteamericanos, tenía buen éxito en sus empresas.

Isabel, fina y silenciosa persona, cuya hermosura hacía darse vuelta a las personas, a su paso, llevaba una vida de lo más burguesa con el auxilio de una sirvienta bretona y, tres veces por semana, la ayuda de una mujer que hacía la parte más pesada del trabajo. Cuando Mauricio se lamentaba por no poderle aún ofrecer lujo, le contestaba que sus preocupaciones de reina del petróleo, antaño, eran mucho más fastidiosas y que sus agradables comidas en su risueño comedorcito eran para ella mil veces más agradables que los banquetes que ofrecía a las financistas de Wall Street. Luego agregaba rodeando el cuello de Mauricio con sus brazos: "Y, además de ello, tengo tu amor".

...Una mañana, leía las notas mundanas de un gran diario norteamericano, que era el único lazo que la unía a su antigua vida.

De repente, lanzó una carcajada cuya persistencia sorprendió a Mauricio. No pudo explicarse, pues, la risa nerviosa la dominaba, y se limitó a señalarle el siguiente eco:

"Mr. James B. Rice acaba de llegar al Hotel Regina, en viaje de bodas con su joven esposa".

Mientras la risa seguía dominándola, repetía: "Ha vuelto a casarse... Ha vuelto a casarse..."

Por primera vez desde el temporal de Ouessant, Mauricio experimentó una de esas profundas aprehensiones que, a menudo, pronostican una desgracia...

Un almuerzo de negocios y ocupaciones impostergables le tuvieron todo el día fuera de casa. A su regreso, halló a su esposa tan tranquila y casi tan cariñosa como de costumbre. Durante la comida no hizo la menor alusión al eco del diario, más, al terminar, dijo:

—"Mauricio, vamos hasta el Hotel Regina... Quisiera divisar, de lejos, el rostro de la segunda Mrs. James B. Rice..."

El nada objetó; esa crisis debía producirse tarde o temprano, pues, es imposible desprenderse del pasado, tan brutalmente, sin que se produzca alguna reacción. Se puso el abrigo y, antes de salir, dirigió una mirada a su querido departamento, a la bretona que guardaba sin ruido la loza, a su escalera sin ascensor. En Nueva York, Isabel tenía una gran casa, once sirvientes y tres automóviles..

...El gran comedor del Regina: resplandor de vajilla, pasos de camareros, perfumes de trufas y, tras una gran cortida de plantas verdes una orquesta susurra: "The broken doll"...

Mauricio e Isabel se sentaron prudentemente en una estrecha sala desde la cual era posible, inclinándose, ver a los que estaban en el gran comedor...

La mirada de la esposa recorrió las mesas, una tras otra. Al principio creyó que James B. Rice no se encontraba presente y que había hecho un viaje inútil, más, luego le divisó, más pesado, más colorado aún que antes, deformando con su monstruosa humanidad un smoking con vueltas de moaré. Sentada a su lado, una joven rubia, de sensacional belleza, pero con ojos claros asustados, resplandeciente de brillantes, cuidaba de no comer la entrada con el servicio destinado al pescado, de mantenerse erguida y de contestar en forma agradable a su esposo...

Isabel adivinó fácilmente. El había descubierto esa joven que, seguramente, pertenecía a una familia pobre y la había comprado mediante el matrimonio... "comprado y pagado". La mostraría mientras no se cansara de ella... Y ya, llevaba ella la marca de la servidumbre; no se atrevía ni a obrar ni a hablar. Con mayor educación pero igualmente pobre, Isabel había sido, lo mismo que ella, un objeto de lujo y como tal había sido tratada, como un cuadro que hubiera costado muy caro o un caballo de raza. Esta pobre infeliz debía sentir, en el fondo de su ser, que no sería sino la distracción de una temporada. Pagaba ya su matrimonio sin amor. Las comodidades norteamericanas, las joyas... Bien sabía Isabel que las comodidades y las joyas no son incompatibles con la desgracia...

—Ven, querido, regresemos... dijo, cogiendo el brazo de Mauricio; y luego, dirigiendo una última mirada a la segunda señora James B. Rice agregó:

—¡Pobre mujer!

J. JOSEPH RENAUD.

...RICIO E ISABEL SE COLOCARON EN UN PUNTO DESDE EL CUAL PODIAN VER A TODOS LOS ASISTENTES.

...BEL Y MAURICIO SE SUJETABAN DESESPERADAMENTE...

EL LA ESTRECHABA, PARA QUENO TUVIESE TANTO FRIO...

EL GRAN REMEDIO UNIVERSAL

Nitro Ozona Lowe Welsanos el único comprobado por medio de la radiografía que cura la tuberculosis (tisis). Pruebas a la vista. Afamado desde 1887. Cura radicalmente cáncer, gangrenas, sífilis, enfermedades hígado, riñones, del estómago, pulmones, bronquitis, faringitis, asmas, hipetrofia, diabetes, albuminuria, reumatismo, hidropesía, [illegible] raquitismo, epilepsia, apoplegía, anemia, catarro intestinal, desintería, apendicitis, peritonitis, almorranas, fístulas, forúnculosis, heridas, úlceras, tumores, contusiones, quemaduras, picaduras venenosas, enfermedades piel, sangre, enfermedades secretas. Prodigioso en aneurisma, en enfermedades del corazón, cerebro, vista, espina dorsal, etc. Viruela, peste negra, hemorragia, peste bubónica, tifo, pestes y fiebres en general son vencidas a las pocas horas con repetidos lavados intestinales y tomas. Igual tratamiento para demás enfermedades. Catecismo Nitro Ozona, consúltelo todo enfermo sea cual fuere el mal encontrará el medio seguro de sanar radicalmente. Remítolo gratis a quien lo pida.

LUIS LOWE

Casilla 882. — Teléfono 1830. — Claras 149. — Santiago. — Droguería Daube y Boticas principales

Gran Baratura

Desde el LUNES 25 hasta el 30 del presente

Medallas esmaltadas, c/u. desde. . . .	$ 8.00
Cigarreras de plata, c/u. desde. . . .	$ 60.00
Maletines de plata, c/u. desde.	$ 100.00
Relojes pulseras de oro de 18 kilates, c/u...	$ 180.00

DE OCASION SE VENDE

Un anillo con 1 esmeralda y brillantes...	$ 7,000
Un par solitarios..	$ 2,500
Un servicio de té plata...	$ 1,800
Un collar de perlas finas...	$ 1,600

JOYERIA:

LA ESMERALDA

ESTADO

¿HASTA DONDE LLEGA LA HONRADEZ HUMANA?

Lo que son los "Fondos de Conciencia" de algunas grandes empresas yanquis. — Clientes inescrupulosos, que sienten escrúpulos. — Un formulario curioso. — Los hombres se arrepienten más que las mujeres

(De nuestra oficina en Nueva York)

¿Es el hombre instintivamente honrado? Si usted sube en un tranvía y el conductor olvida cobrarle el pasaje y usted puede bajar impunemente sin pagar, ¿lo hace usted? Nadie lo va a saber, fuera de su propia conciencia. ¿Es ésta un imperativo categórico que le obliga a pagar? Y si se siente tentado a aprovechar el descuido del conductor, ¿su conciencia no lo molesta a usted el resto del día?

Estas preguntas que hago al lector me las sugiere un detalle muy interesante del departamento de contabilidad de algunas grandes corporaciones de los Estados Unidos. Estas corporaciones, muy especialmente las empresas de ferrocarriles, tienen la sección que llaman "Fondos de Conciencia". ¿Qué son estos fondos?

Son el dinero que clientes inescrupulosos no han pagado a la compañía y que devuelven después para aliviar su conciencia. Es ya tan frecuente este caso que muchas compañías tienen un formulario para contestar los casos en que el dinero no se envía anónimamente y se da una dirección para contestar. He aquí la fórmula que usa una compañía de ferrocarriles:

Muy señor nuestro: Acusamos recibo de su carta de... en que nos envía giro por $... en pago de un viaje que usted hizo de... a... en nuestro ferrocarril, sin pagar en aquella ocasión el billete respectivo. Agradecemos a usted su honradez al enviarnos este dinero y esperamos que su conciencia descanse tranquila. Nosotros le perdonamos por la injusticia que cometió en aquella ocasión. —De usted Attos. SS. SS..."

Es en los ferrocarriles donde hay más a menudo fraudes hechos por el público a las compañías. Esto se explica, naturalmente, pues ellas tienen una clientela de millones y millones de personas de todas las esferas y condiciones de la vida. Y es también relativamente fácil en los ferrocarriles burlar la vigilancia de los empleados y viajar sin pagar el pasaje respectivo.

De una serie de cartas que he visto reproducidas por medio de clisés, copio las siguientes:

"Hace cinco años compré 300 traviesas usadas de su compañía, las que pagué al mayordomo. Después compré 56 más, que nunca pagué. En consecuencia, debo a la compañía el dinero respectivo, con sus intereses, que envío adjunto."

"Al salir de esa ciudad en 1908, comí en uno de sus restaurants y me apoderé de uno de los cuchillos. Después me he convertido y deseo, no sólo devolver el cuchillo, sino también el valor de arrendamiento durante el tiempo que lo he tenido, por lo cual envío un dólar."

"Hace tiempo permití usar a unos amigos míos mi abono de pasajes. Para cubrir el fraude a la compañía, le envío diez dólares."

"Mientras fuí empleado de ustedes, me serví muchas veces raciones de sandía a que no tenía derecho. Esto lastima mi conciencia desde entonces, y para quedar tranquilo les envío diez dólares."

"Si ustedes se sirven recibir 21 dólares adjuntos, me harían un señalado servicio aliviando mi conciencia."

"He resuelto vivir una vida cristiana y por eso le envío 5 dólares que no pagué en una ocasión en su ferrocarril."

"Sírvase recibir 20 dólares. Sólo necesito decirles que hice algo hace algunos años y que ahora, desde que he sido salvado por Nuestro Señor Jesucristo, me parece muy reprochable."

"Sírvanse aceptar los 16 dólares que incluyo, que pertenecen a esa compañía."

Y así un centenar de cartas, algunas humorísticas, otras patéticas, otras llenas de dignidad y todas sinceras.

¿Qué mueve a estos arrepentidos? Casi siempre el fervor religioso. Cuando el famoso orador religioso Billy Sunday pasa por una ciudad predicando a las multitudes, las compañías reciben más dinero para sus "Fondos de Conciencia", de esa ciudad que de ninguna otra parte. Es el temor de Dios, el miedo de ser castigados en la otra vida, lo que impulsa a los arrepentidos.

Un caso curioso. En las estadísticas de los fondos de conciencia no aparecen casi mujeres. A juzgar por las firmas, o cuando no hay tales firmas, por los rasgos de la pluma, se ha podido establecer que el noventa por ciento de los que devuelven dinero en esta forma, son hombres.

¿Por qué? ¿Es que la mujer se arrepiente difícilmente de las faltas que comete, o es que comete, proporcionalmente, menos faltas que el hombres? Galantería obliga. Creamos que es lo último lo que ocurre.

¿Podríamos decir que estos "Fondos de Conciencia" son una prueba de la honradez humana? ¿O debemos catalogar estas acciones de algunos arrepentidos como casos raros, aislados, que agrupados, parecen muchos en sí, y que son en realidad pocos comparados con el número de los delincuentes que jamás se arrepienten? El tesorero de una empresa de ferrocarriles que tiene cuarenta y cinco mil empleados y transporta doce millones de pasajeros al año, y hace quince millones de transacciones de fletes, estima que en diez años su compañía ha recibido cinco mil dólares enviados por conciencias atormentadas. Si todos los que han defraudado a esa compañía enviaran las cantidades con que indebidamente se han quedado, ¿a cuánto ascendería esa suma? Si el mundo tuviera bodegas donde depositar los fondos de conciencia de la humanidad y todos obedecieran los dictados de una conciencia superior y enviaran allí las restituciones, ¿no habría mucho dinero en las bodegas y poco dinero en el mundo?

TANCREDO PINOCHET.

VENDO

en calle Merced, espléndida casa que consta de tres pisos.

La propiedad está a una cuadra del Parque Forestal y es de construcción moderna.

Tratar: BOLSA DE COMERCIO N.o 110

1733—24—O

Necesitamos VENDEDOR

ENTENDIDO EN LICORES — Y — CIGARRILLOS

con referencias de primera clase.

CASILLA 4021

24-Oct.

CIGARRILLOS CASINO

con tabaco hebra y boquilla Ambré: 50 centavos el paquete.

AUTOMOVIL PARTICULAR

TURISMO 7 ASIENTOS

Los precios más baratos de plaza

Por quincena, días y horas.
Chauffeur con uniforme.
Tratar: Moneda 1015, o

TELEFONO 1476

31-Oct.

TOALLAS DE PAPEL PUBLIC SERVICE

Su uso en los lavatorios concurridos por muchas personas, evita el peligro de contagios que propagan las toallas comunes de género, es agradable, y mucho más económico que el de éstas.

Listas para entrega inmediata.

L. Matte & Co.

HUERFANOS 1039

CASILLA 3284

COPAS HIGIENICAS DE PAPEL

Recomendadas especialmente para Boticas, Dentistas, Clubs, Restaurants, etc., etc.

ENTREGA INMEDIATA

PROPIEDAD DE RENTA

En ALAMEDA DE LAS DELICIAS (barrio muy central), se vende en $ 240,000. Produce renta anual: $ 22,000.

Tratar: Oficina TOMAS EDUARDO RODRIGUEZ, Bandera 260.

GARAGE

WILLIAMSON & Cía.

Vicuña Mackenna 266

Taller mecánico de precisión, para automóviles americanos y europeos.

Unico establecimiento que ofrece garantía en los trabajos que ejecuta, y que atiende al momento toda clase de reparaciones.

Cuenta con mecánicos de gran experiencia.

Se efectúan instalaciones de luz eléctrica en automóviles europeos.

Baterías y accesorios en general.

Inspecciones y presupuestos gratuitos.

Vicuña Mackenna 266

PEELE

MADRID

La Mejor Perfumería del Mundo

Proveedores de las Reales Casas de España e Inglaterra
EXITO SIN IGUAL EN LA ARISTOCRACIA CHILENA

Preparados para el cutis

LOTION higiene del cutis, frasco pequeño, c|u.	$ 12.00
LOTION, higiene del cutis, frasco grande, c|u.	$ 18.00
LOTION, higiene del cutis, María Guerrero, frasco muy grande, c|u.	$ 35.00

Hermosura del cutis

"LOTION" para ambos sexos.— Automasaje líquido. — Higiene del cutis.

El "Laboratorio Municipal de Higiene", de Madrid, certifica lo siguiente:

"Dedúcese de los datos obtenidos, que la "LOTION PEELE" para la conservación del cutis, no contiene ninguna substancia mineral ni orgánica capaz de producir perjuicio a la salud, siendo, por tanto, de uso inofensivo".

"Lotion Peele" tiene fama universal, por ser el UNICO preparado **verdad** que **hermosea** y **rejuvenece** el cutis, de manera natural. —SIN PINTARLO, — quitando por completo todos sus defectos, sean **arrugas, pecas, manchas, erupciones, granos, barros, espinillas, paño de embarazo, hoyos de viruela** o cuantas impurezas tenga.

"Lotion Peele" no tiene por objeto dar al cutis un blanqueo artificial, sino una **blancura permanente,** ideal, y **conservar el cutis hermoso y joven hasta la más avanzada edad.**

Para la HIGIENE, la **"Lotion Peele" es incomparable,** porque limpia los poros y protege contra el sol y el aire, siendo, por consiguiente, su uso, indispensable durante el **veraneo en el campo y en las playas.**

MODO DE USAR

Por la mañana, después de haberse lavado con agua tibia, mojen una bolita de algodón en rama en la LOTION, y frótense cara y cuello con la misma. Después, con una nueva bolita de algodón en rama, vuélvanse a frotar otra vez cara y cuello, pero esta vez en **forma de masaje,** es decir, en la siguiente:

Mejillas: desde la nariz a los lados.

Nariz: desde arriba a abajo.

Ojos: (cerrándolos), desde la nariz a los lados. La LOTION es inofensiva a la vista.

Frente: desde el centro a los lados.

Barba: del centro a los lados.

Orejas: (detrás de ellas), de arriba a abajo.

Cuello: de arriba abajo.

Después de esta especie de masaje, pásese la mano seca varias veces en la misma dirección (como anteriormente con la bolita), para que la LOTION penetre bien en la epidermis: después deben ponerse los POLVOS "PEELE", fabricados especialmente para completar la obra de la LOTION, cuyos efectos serían destruídos por otros polvos conteniendo sustancias minerales, tan peligrosas para la epidermis.

Donde haya **manchas** y **arrugas,** hay que frotar con más insistencia, mojando la bolita en la LOTION lo menos **TRES** veces.

Este tratamiento de la mañana debe repetirse antes de acostarse y durante el día cuantas veces sea posible, y especialmente después del paseo a pie, en coche o automóvil, para limpiar los poros del polvo penetrado en ellos, sin que haya necesidad en estos casos de lavarse antes con agua tibia y de hacerse masaje.

Aviso. — Si al usar la "LOTION PEELE" se sintiese algún escozor, no hay nada que temer; es a consecuencia de la pequeña cantidad de alcohol que contiene esta LOTION para que no se alteren las sustancias de que está compuesta.

Advertencia importante: Antes de usar la LOTION se debe agitar siempre bien el frasco.

Desconfíen de la autenticidad de la "LOTION PEELE" cuando se ofrezcan los frascos de la misma a precios más baratos que los fijados, y se ruega inutilicen los frascos vacíos de la "LOTION PEELE", que la CASA PEELE no compra.

Lociones, Cremas, Polvos, Pasta, Coloretes, Tinturas, Depilatorio, Elixires, Esencias, Colonias, Jabones, Etc.

DE VENTA EN SANTIAGO:

LA RIOJANA, calle ESTADO 64.— Botica Central, Estado 349, al lado de Gath & Chaves.—Botica Sto. Domingo.—Le Trosseau, Sto. Domingo 963.—VALPARAISO: Eduardo Bustos, Condell 395.—VIÑA DEL MAR: Antonio García, Plaza Vergara 221.—LOS ANDES: Villar Hnos. y Cía.—SAN FELIPE: Cándido Pérez.—TEMUCO: Picasso Hnos.—LAUTARO: Francisco Faesche e hijo y donde el importador exclusivo para Chile y Bolivia:

JUAN MESQUIDA MERCÉ
BANDERA 612 - TELEFONO INGLES 818 - CASILLA 2257 - SANTIAGO

Préstamos Hipotecarios

Tramito rápidamente préstamos en la Caja y Bancos Hipotecarios, al interés del 6 al 8 % de interés; anticipo los fondos que sean necesarios para los gastos y cancelación de otras deudas.

CARLOS LATORRE H. y Cía.
CATEDRAL 1109

27—8

Sociedades Anónimas

Cía. Salitrera "María Teresa"

Cítase a los señores Accionistas a Junta General Ordinaria para el Viernes 29 del presente, a las 3 P. M., en las oficinas de los señores Bruna, Sampaio y Cía., Blanco 853.

Valparaíso, 20 Octubre de 1920.

El Consejo Directivo.

SOCIEDAD COMERCIAL DE AGRICULTORES

En conformidad al artículo 32 de los Estatutos, cítase a Junta General Ordinaria de Accionistas, para el día **SABADO 30 del presente, a las 3 P. M.,** en el local de la Sociedad Nacional de Agricultura, **MONEDA 1125,** con el objeto de conocer del Balance y Memoria de la Sociedad en el último año.

LUIS LARRAIN PRIETO.
Presidente.

"LA YUGOSLAVA"

COMPAÑIA DE SEGUROS CONTRA INCENDIOS, RIESGOS MARITIMOS, ETC.

Prat 239 :-: Valparaíso :-: Casilla 391

Capital Suscrito. . . $ 5.000,000
Capital Pagado . . . $ 1.000,000

CONSEJO DIRECTIVO..

Presidente
Don PASCUAL BABURIZZA

Vice-Presidente
Don JUAN GORCH

CONSEJEROS
Don LUIS MITROVICH.
Don RENE POUDENSAN L.
Don FRANCISCO L. RIPAMONTI.
Don ALEJANDRO FLORES.
Don VICENTE COLLOVICH.

GERENTE
Don ANDRES SVILOKOS

AGENTES GENERALES EN SANTIAGO:

Baburizza, Lukinovic y Cía.

HUERFANOS 1066
Agencias en las principales ciudades de la República.

LA AMERICANA

Compañía Internacional de Seguros Generales

SORTEO DE POLIZAS

En el SORTEO DE POLIZAS con derecho a liberación, verificado en esta fecha, ante el Notario Público don Abraham del Río, y en presencia de algunos tenedores de pólizas, salieron favorecidas por la suerte las pólizas números:

4106	Juan Antonio Opazo, de Santiago, San Pablo 1769.
13750	José Antonio Almarza L., de Santiago, Sto. Domingo 2219.
14045	Ricardo Letelier R., Antofagasta, Sucre 558.
13119	Luis Bittner A., Concepción, Casilla 564.
5047	Germain Dominguez, Concepción, Tucapel 268
12017	Emilio Torrejón, Estación Colina, Fundo Liray.
20206	José Henríquez Amor, Osorno.
20447	Luis Alberto Rosales, Chillán, Robles 534.
7153	Aurora Díaz Moreno, Rancagua, Cáceres 429.

Estas polizas quedan excentas de todo pago futuro de premios.

El acta correspondiente a este Sorteo, subscripta por las personas que lo presenciaron y autorizada por el Notario nombrado, queda en esta oficina a disposición de los interesados, Huérfanos N.o 982.

Santiago, 22 de Octubre de 1920.

EL DIRECTOR-GERENTE.

25-Oct.

SOCIEDAD CARBONIFERA MAFIL

Se previene al público que los boletos correspondientes a productos de nuestras Minas llevarán siempre un timbre que indique su procedencia.

Santiago, 30 de Setiembre de 1920.

24-Oct

PESOS

CUATRO [illegible] CHAS
DE 0.5
seguimos pagando el mejor precio.
SAN ANTONIO N.o 18

SOCIEDAD COMERCIAL DE AGRICULTORES

CUARTA MEMORIA

Presentada por el Consejo Dire a los señores Accionistas

Señores Accionistas:

De acuerdo con el artículo 32 de los Estatutos, cúmplenos daros cuenta de la marcha dad, en el ejercicio del último año terminado en 31 de Agosto próximo pasado.

La utilidad líquida, después de hacer castigos por cuentas dudosas, ha alcanzado la suma de .. ..
Suma que agregada al fondo de Accionistas de.. .. ..
Forma un total disponible de .. ..

El Consejo os propone la siguiente distribución de esta suma:

A fondo de reserva . . ..
Participación del Consejo (art. 47) .. ..
Participación y gratificación de Empleados .. ..
Dividendo en cupones de 1\|6 de acción sobre 495 acciones totalmente pagadas en 3 de Abril de 1920. . . ..
A fondo de Accionistas . .. .

Aceptada esta distribución, el capital de la Sociedad y sus reservas quedarían como
CAPITAL:

527 Acciones totalmente pagadas	$ 527.000.0
11 Acciones suscritas por el Consejo, en pago de su participación de utilidades	11,000.0
Valor de 202 cupones pertenecientes al dividendo N.o 1 de 1919	67,332.6
Valor de 495 cupones de 1|6 de acción correspondiente al dividendo N.o 2	82,501.5
Fondo de Reserva	
Fondo de Accionistas	

Consecuente con sus propósitos de facilitar el crédito agrícola en la forma más dad ha continuado en este sentido otorgando sus anticipos por medio de letras de cambio dejar constancia que el monto de los descuentos en el curso del año ha sido de $ 6.208,42 ma se han descontado en los Bancos $ 5.758,887.25 correspondiendo el saldo de $ 449,542.07 ñas descontadas por la Sociedad, que en la mayoría de los casos se han hecho a personas con relaciones en las instituciones de crédito y que garantizan sus operaciones con produc en las bodegas de Santiago y de las sucursales.

En el presente balance, como en el anterior, el Consejo ha estimado conveniente propo res accionistas la distribución de las utilidades por medio de cupones destinados al pago de nes.

En el balance anterior se repartieron 352 cupones de valor de 1\|3 de acción cada les se han colocado 150. La distribución de las utilidades del presente año se hará sobre valor de 1\|6 de acción. Han quedado en consecuencia, 202 accionistas con sus dividendos equivalen a media acción totalmente pagada, y a quienes les será fácil enterar una nueva sos, pagando el saldo de quinientos pesos en dinero efectivo.

Con posterioridad a la última Junta General de Accionistas, y en la inseguridad de convenientemente las bodegas necesarias para recibir productos a consignación y bodegaje le ró un contrato de arriendo con promesa de compra, sobre una propiedad ubicada en la Mackenna, que mide 5,200 metros cuadrados de extensión y cuenta con dos galpones con biertos, convenientemente construídos; disponiendo, además, de desvío de ferrocarril. El pre es de $ 360,000, pagaderos en cuotas anuales de $ 70,000. El plazo del contrato de promesa ratificado por la Sociedad, venció el 1.o del presente.

Esta nueva inversión de los fondos sociales, que distraerá una parte considerable de ga una vez más al Consejo a solicitar de los señores accionistas su cooperación, con el obje el capital, para poder obtener el desarrollo comercial necesario al giro de la Sociedad.

En el curso del presente año se han instalado nuevas sucursales en las ciudades de lipe, las cuales, por su corta existencia, no han podido producir todos los resultados que ro que podrán servir convenientemente en el futuro, los cuantiosos intereses agrícolas de

Con motivo de la renuncia presentada por el señor don José Díaz Zulueta de su cargo ha sido designado en su reemplazo el señor don Félix A. Concha.

Incumbe a la Junta pronunciarse sobre este nombramiento y elegir reemplazantes a los Francisco J. Correa y don Ladislao Errázuriz L., que, de acuerdo con el art. 20 de los Estatutos minado su período en esta fecha.

De acuerdo con el art. 41, corresponde elegir dos inspectores propietarios y dos sup examen de las cuentas en el nuevo año.

EL CONSEJO

BALANCE GENERAL

DE LA

Sociedad Comercial de Agricult

EN 1 DE AGOSTO DE 1920

DEBE

	En Moneda	Corriente	En Oro De 18 d.
Capital. . . .	$ 600,000.00		
Acciones por colocar. . .	73,000.00	$ 527,000.00	
Letras Descontadas . . .		1.181,490.33	
Fondo de Reserva . . .		16,808.95	9,666.67
Fondo de Accionistas . .		4,073.77	
Banco de Chile Cta. Cte.		9,086.02	
Dividendo N.o 1. . . .		67,332.66	
Letras por Pagar, Oro. .			30,691.65
Utilidad líquida . . .		124,446.41	
Total.		$ 1.930,238.14	$ 40.358.32

HABER

	En Moneda Corriente
Muebles y Utiles	$ [illegible]
Operaciones Pendientes ..	[illegible]
Acciones y Bonos. . . .	[illegible]
Material	[illegible]
Bodega Matucana	[illegible]
Bodega Vicuña Mackenna.	[illegible]
Sucursales..	[illegible]
Letras por Cobrar . . .	[illegible]
Cuentas Corrientes . . . lerías	[illegible]
Banco Francés de Chile, Cta. Cte.	[illegible]
National City Bank, Cta. Cte..	[illegible]
Banco Anglo S. A., Cta. Cte.	[illegible]
Préstamos..	[illegible]
Total.	$ 1.930,2[illegible]

GANANCIAS Y PERDIDAS

DEBE

Gastos Generales	$ 73,659.02	
Gastos Bodegas.	29,475.90	
Castigos..	26.803.40	$ 129.938.32
Utilidad líquida		124.446.41
Total.		254,384.73

HABER

Suma que resulta al Haber de esta Cuenta, por Corretajes, Comisiones, Intereses, etc..	
Total.	

ADILIO QUEZADA B.
Contador

JORGE M.
Gerente

Certificamos haber examinado el presente Balance y los libros de la Sociedad, y nos nifestar que hemos encontrado todo conforme.

Santiago, Agosto 31 de 1920.

[illegible]
Inspector de Cuentas

JUAN de D.
Inspector

Qué mujer sabe amar más al hombre?

terna cuestión: la rubia o la morena. — El papel que desempeña en el amor la glándula pineal. — Esta es mayor en las morenas. — Opina "la morena más hermosa de Francia". — "La más bella rubia de los Estados Unidos" defiende a las de su tipo

— diferencia hay en la apa-
a como en el temperamen-
ro una rubia y una morena;
periencia ha demostrado es-
tramente; la cuestión es sa-
ual es la más constante. La
ía opina que la morena ama
profundamente y con más
ad, mientras la rubia es
práctica, más calculadora;
sumen, ayuda más a su com-
o en las batallas de la vida,
s cuales no entra el senti-
lismo.
ora se reconoce que hay di-
cia en la composición quí-
entre los dos tipos y esto
a lo que ya se notaba en sus
mientos. Los médicos fran-
doctores Lassigne y Henri,
és de una serie de experi-
os y exámenes "post-mor-
han encontrado marcada
encia en las glándulas pi-
e de unas y otras, glándulas
durante mucho tiempo han
upado a los hombres de
cia. La glándula pineal es
ga a la tiroides en la gar-
, a la renal en los riñones y
ras otras; su secreción, por
a que sea, influye grande-
e en el sistema sanguíneo y
oso. Y, hablando científica-
e, como las emociones son el
tado de una reacción nervio-
s indudable que la diferencia
en el tamaño y en las secreciones de esta glándula producirá la diversidad en los caracteres de las que las poseen. Los exámenes de estos médicos muestran claramente que en las rubias la glándula es más pequeña, la secreción menor y su estructura más compacta.

El doctor W. B. Mooney, jefe del Departamento de Extensión de la Universidad de Colorado, ha llegado a la misma conclusión, aunque por otras vías. Declara él que la rubia tiene el rostro perpendicular, es decir, una línea trazada sobre el perfil toca el ojo y los labios, mientras las de tipo obscuro tienen el rostro convexo o cóncavo generalmente. Según el profesor Mooney, esto se debe a que el tipo rubio desciende de antepasados que luchaban por la existencia, que vivían en climas en los cuales el alimento era escaso, el frío intenso y esta batalla por la vida los obligaba a ser activos, agresivos y vigorosos, pues físicamente debían adaptarse al frío y al calor intenso; la caza en busca de alimento los obligaba a ser más astutos que la presa tras la cual corrían y a mirarse con recelo los unos a los otros, puesto que todos luchaban para obtener la misma cosa, la comida. Así, esta gente crecía en astucias y sentido práctico.

El otro tipo representa a razas que vivían en climas templados; la vida les era fácil pues estaban rodeados de abundancia, y por consiguiente se desarrolló en ellos un temperamento indolente y lánguido, física y mentalmente. Exenta la mujer de la preocupación por el alimento y el abrigo, le daba más atención a las emociones.

La rubia obtiene la misma satisfacción al dominar el corazón y la voluntad de un hombre, que el cazador al perseguir su presa. La morena sólo desea amar al hombre que ha escogido.

Mlle. Mayan, una de las favoritas del público francés, el cual la ha denominado "la morena más hermosa de Francia", dice:

"La morena le ofrece su alma al hombre que ama; la rubia le pasa la cuenta de su modista. El hombre que ha experimentado el cariño abnegado y profundo de una morena no se sentirá satisfecho con la complacencia indiferente que le brinda una rubia. La morena amará a menudo equivocadamente; y, al descubrir que su ídolo es falso, sufrirá lo indecible pero será fiel. La rubia, que no conoce los sacrificios y sólo reconoce la equivocación, buscará un nuevo héroe. La mujer debe ser para el hombre un consuelo, una alegría. El lucha por la vida fuera del hogar; dentro de él desea encontrar la suavidad, la sumisión y el cariño del ser que depende de él.

Por otro lado, la esposa del millonario Edwin Demarest Moers, considerada como la más bella rubia de los Estados Unidos, dice: "Los hombres de ciencia pretenden medir nuestras inteligencias, estudiar nuestras fisonomías, escudriñar nuestro origen, pero ninguno puede saber a punto fijo cuál tipo ama más profundamente, a no ser que una rubia y una morena se disputen su corazón a un mismo tiempo. Una situación tan difícil concluiría con la ciencia del científico. Las rubias demuestran más prudencia; no se enamoran hasta que no están seguras de que él vale lo bastante.

"La morena quiere satisfacer su cariño, la rubia desea satisfacer su orgullo. Las rubias saben mantener el amor, las morenas son tan demasiado dulces que cansan.

"Muchos sultanes han cambiado con gusto cuatro esposas morenas por una rubia, y no se han arrepentido.

"La rubia pelea por el hombre que ama, la morena llora por él".

Comprobación de una leyenda homérica

El palacio que fué habitado por Medea.—Tesoros arqueológicos hasta ahora encontrados.—Jasón y la expedición de los Argonautas.—Un rejuvenecimiento maravilloso.—Estudio de las reliquias recién salidas a luz

De todas las leyendas mitológicas transmitidas de siglo en siglo, la que más interesa es la de Medea, la famosa hechicera cuyo nombre se une al Vellocino de Oro y a muchas otras fábulas de la Grecia. Ultimamente ha despertado la preocupación alrededor de ella el descubrimiento de las ruinas de un palacio, el cual se supone fué morada de esta extraordinaria mujer, el magnífico palacio del rey Aetes, su padre. Estas ruinas han sido descubiertas recientemente en un punto de Asia hasta ahora libre de la curiosidad de los exploradores, en la tierra denominada en la antigüedad Colchis, pero ahora Mingrelia. Hasta hoy las exploraciones han sido superficiales; pero, por lo que se ha encontrado, se cree que contendrá tesoros como para llenar un museo. Por las columnas derribadas, toscos cimientos y restos de murallas, se deduce que el edificio habrá abarcado varias cuadras de terreno. Se han hallado urnas con inscripciones griegas, vasos y tiestos de piedras ricamente labrados, utensilios de toda clase y muchos artículos de adorno como ser pendientes, anillos y brazaletes de bronce y oro, preciosamente tallados.

Cada una de estas valiosas reliquias será estudiada con sumo cuidado por los arqueólogos y se espera que gracias a ellas se podrá llegar a la verdadera historia separando la leyenda de la realidad.

Homero, en sus poemas, relata la vida de Medea, vida repleta de principio a fin de aventuras y romances y sombreadas por una nube de misterio y poder sobrenatural que hacía de esta mujer una amiga temible y una enemiga cuyo aborrecimiento significaba más que la muerte.

El Vellocino de Oro, según la fábula, fué de un carnero creado por Mercurio para trasladar a un lugar salvo a los hijos del rey de Tesalia cuando éste abandonó a su esposa Nephele por otra mujer. Al llegar al reino de Colchis, el carnero fué ofrecido como sacrificio a Júpiter y el Vellocino de Oro fué entregado a Aetes, rey de Colchis y padre de Medea. Este lo ocultó en una gruta sagrada, guardada por un dragón. Jasón es tentado por su tío para que vaya en busca de este tesoro y con ese objeto le construye una nave capaz de llevar cincuenta hombres, llamados Argonautas.

Llegados a Colchis, el rey Aetes promete entregar el Vellocino de Oro si Jasón cumple una condición, la de poner yugo a dos toros que despiden fuego y con ellos labrar un surco y sembrar los dientes del dragón. Habría sucumbido, pero Medea se ha enamorado de él y promete ayudarlo si le ofrece matrimonio. Recibe de ella un talismán que lo protege contra los toros y le permite colocarles el yugo; los dientes del dragón, al caer a tierra, se convierten en soldados armados que atacan a Jason, pero éste con su talismán se libra de ellos y los obliga a arrojarse unos contra otros; adormece al dragón y finalmente se apodera del Vellocino de Oro y con este tesoro y acompañado por Medea, se dirige a su nave. Los acompaña el hermano menor de Medea, Absyrtus. El rey su padre los persigue en su buque y ella, para ganar tiempo, despedaza el cuerpo de su hermano y arroja los miembros al mar; Aetes se detiene a recoger los restos de su hijo y la cruel mujer escapa sana y salva.

En medio de los festejos que los esperan a su vuelta. Jason anhela encontrarse al lado de su anciano padre Aeson y ruega a Medea le de algo de su juventud. Medea prepara una poción con ayuda de Hécale y de Tellus, compuesta de hierbas, fragmentos de animales y muchas especies "sin nombre"; revuelve todo esto hirviendo con una rama seca de olivo, la que al ser introducida en el cocimiento recobra la frescura. El anciano duerme un sueño profundo, ella le abre la garganta para dar salida a la sangre gastada y vacía en las venas los jugos que ha preparado. El viejo despierta joven, su barba se ha tornado negra, sus músculos están firmes; se le han caído veinte años de encima.

Jason paga todo este amor como lo han pagado muchos otros, quebrándole el corazón. La abandona y se enamora de Creusa, la hermosa hija del rey Creon, pero
Medea se venga dándole a el
la muerte.
Después de este asesinato hu
a Atenas, se une a Aegus y tie
un hijo llamado Medus. Despu
de un tiempo se le descubre con
pirando contra la vida de Tese
hijo del primer matrimonio de
esposo, y se le obliga a huir.
Vuelve a Colchis, tal vez a la
ruinas encontradas recientemen
te por los ingleses, y ahí conclu
esa agitada vida.
¿Saldrán a luz los secretos d
esta hechicera en las ruinas en
terradas por tantos siglos? ¿S
encontrarán huellas de los méto
dos que empleaba para devolve
la juventud?
Estas preguntas puede que
resuelvan tan luego como los sa
bios se dediquen a estudiar la
reliquias descubiertas en Mingre
lia.

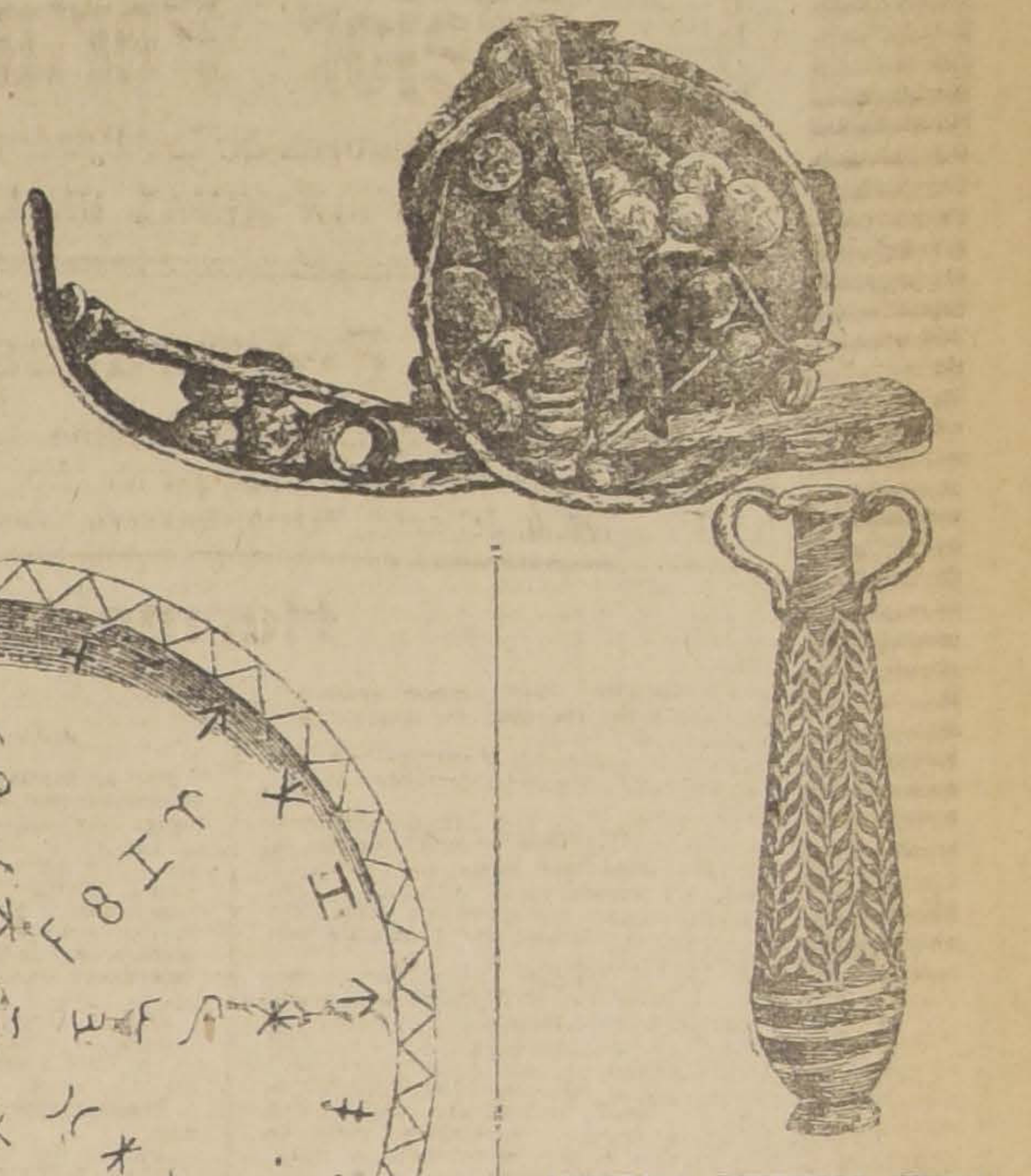

ARRIBA.— DIVERSOS UTENSILIOS DE BRONCE Y HIERRO ENCONTRADOS EN LAS RUINAS RECIEN DESCUBIERTAS
ABAJO. — UN VALIOSO JARRO ENCONTRADO EN LAS MISMAS RUINAS

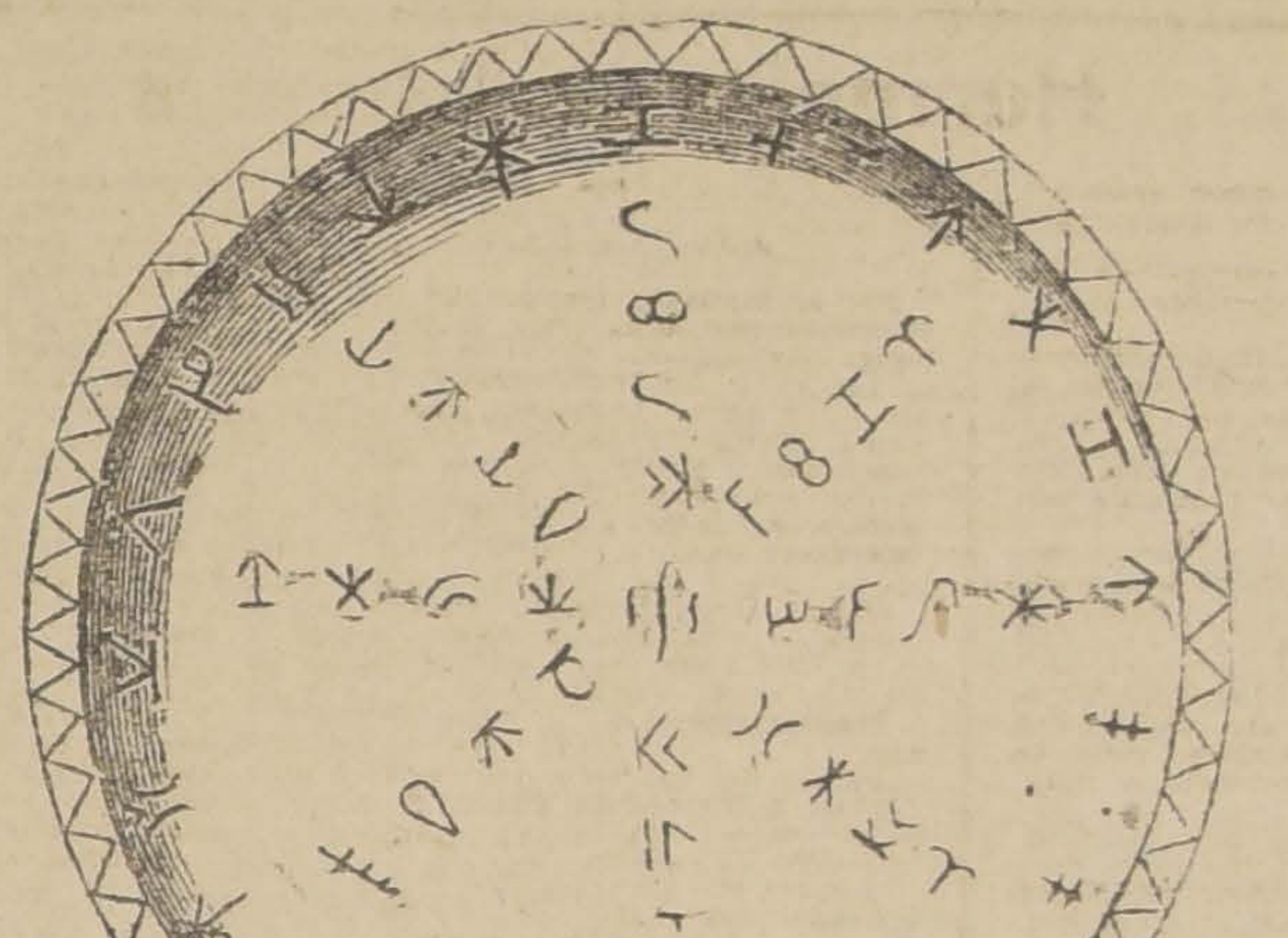

PARTE INTERIOR DE UN RECIPIENTE QUE, SOSTENIDO POR UN TRIPODE, SERVIA PARA LOS SACRIFICIOS A LOS DIOSES. EN ESE RECIPIENTE HAY GRABADA UNA INVOCACION A LOS DIOSES VENERADOS POR MEDEA

BUENAS RAZONES

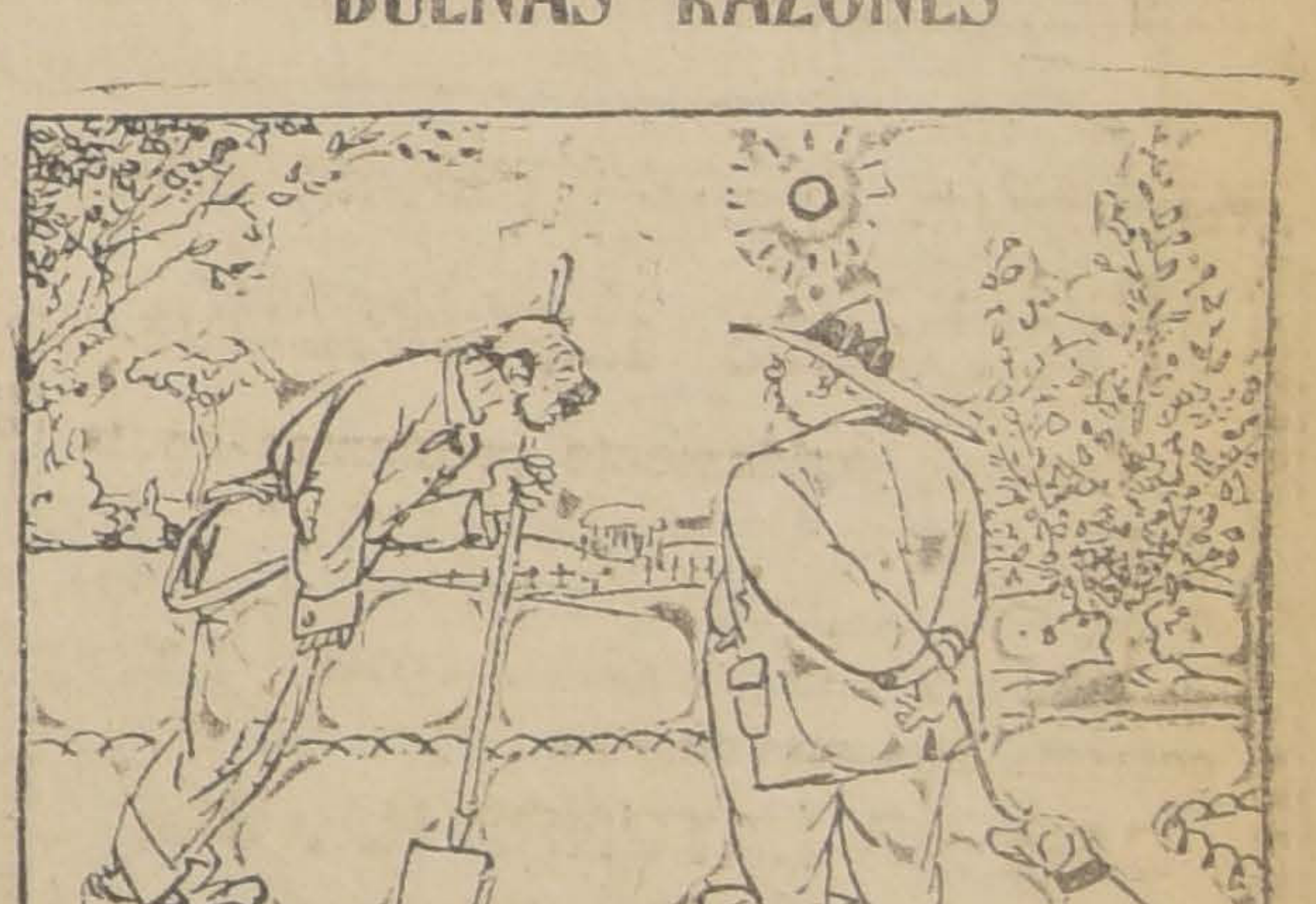

—ES CLARO, PUES, PATRON... EN EL VERANO HACE TANTO CALOR... HAY QUE REFRESCARSE CON UN TRAGO.
—ENTONCES, ¿EN EL INVIERNO USTED NO BEBE?
—CLARO, PUES, PATRON... HAY QUE CALENTAR EL CUERPO...

CASA BLANCA = LONTUE

Vinos Blancos
Semillón
Claret (Rosado)
Sauvignon Fino
Barsac
Rhin (1908)

Vinos Tintos
Pinot
Cabernet
Pinot Especial
Reservado
Pommard

ZERBI & DIAZ
Concesionarios exclusivos para la Provincia de Santiago
MONJITAS 867 -:- TELEFONO 2321 -:- CASILLA 3136

CAJA DEL HOGAR
Sociedad Anónima Cooperativa de Ahorros, Préstamos y Construcciones

A todos los que deseen edificar, refaccionar o comprar una propiedad, les conviene adquirir Bonos de Ahorro de esta institución.
Datos en sus oficinas:
HUERFANOS N.o 1387
25-O

ACEITE CASTOR
(RICINO)
El mejor aceite para lubricación de motores de aeroplanos y automóviles.
No carboniza.
No se congela.
No ensucia los motores.
Usando el ACEITE de CASTOR su motor trabajará un 50 por ciento mejor.
Tenemos para entrega inmediata.
Precio: $ 3.00 el litro.
BESA Y Cía.
27-O

AZUCAR
En pancitos, Marca J. H. S. y flor
OFRECEN ENTREGA LISTA
HÖRMANN y Cía. Bandera 559
25-Oct.

Casas Amobladas en Valparaíso
Arriendo, corta o larga temporada.
Miramar, cerro Castillo, calle Prat 15, con gran jardín.
Av. Argentina 788, hermosa casa quinta.
Av. Yungay 1028, para matrimonio.
Calle Morris 597, lado Parque del Litre.
Calle Victoria 672, cerca de plazas y teatros.
Cerro Alegre, calle Tubildad, Cité Délano 3, linda casa y muy cerca de ascensores.
Tratar:
MUNCHMEYER Hnos.
ADMINISTRACION DE PROPIEDADES. — COCHRANE 849. — CASILLA 3154. — TELEFONO INGLES 940
26-O

La Botica del Indio
Ahumada esq. Alameda, en su casa propia
FUNDADA EN 1871
REGENTADA HOY POR CUATRO FARMACEUTICOS TITULADOS, IMPORTACION DIRECTA DE LAS FABRICAS, LO QUE LE PERMITE VENDER A PRECIOS SIN COMPETENCIA.
OFRECE HOY:
Jabón de Reuter.... $ 1.60
Jabón Fresia, análogo al de Reuter.... $ 0.80
Jabón Sapolio.... $ 0.70
Polvos Anthea, R. y G.... $ 3.00
Plantillas eléctricas, par.... $ 3.00
Alimento Estrella.... $ 2.00
Vignol, para lavar ropa.... $ 1.60
Hojas Gillette.... $ 5.80
Dermocréme, rejuvenecedor del cutis.... $ 2.90
Neosalvarsán alemán, serie.... $ 48.90
MEDIAS ELASTICAS PARA VARICES.
ESTA BOTICA NO TIENE SUCURSAL EN CHILE

CRONICA EXTRANJERA

DE INGLATERRA

Lloyd George y Mr. Churchill

Una de las debilidades que más frecuentemente reprochan las izquierdas inglesas a Mr. Lloyd George es la paciencia con que soporta a este alharaquiento Mr. Churchill, por cuya eliminación en vano claman.

Realmente, no es fácil de explicar este tesón del primer Ministro en conservar a un colega de tan peligrosos corcovos. Todo el mundo sabe que, aunque uncido al mismo carro gubernamental, Mr. Churchill es un adversario irreconciliable de la política de Mr. Lloyd George, que, al fin y al cabo, aún conserva ciertas trazas de su origen liberal. Mr. Churchill, que encarna el imperialismo británico, aspira sin rebozo a la sucesión de Mr. Lloyd George, y tiene siempre alerta la zancadilla.

Una fina caricatura de Dulac, expuesta en las Leicester Galleries, y muy comentada, le muestra delante de un espejo probándose la corona del primer ministro, que, demasiado holgada para sus sienes, le cae sobre los hombros como un yugo. Desde un ángulo, Mr. Lloyd George asoma la cabeza con esa mueca sarcástica que le es habitual.

Quizá lo único falso del dibujo sea esta expresión risueña. Parece ser que a Mr. Lloyd George no le hacen bastante gracia las ambiciones de su ministro de la Guerra. Personas bien informadas presentan a Mr. Lloyd George como un terrible sentimental, y el temor a Mr. Churchill y la devoción por sir Edward Carson como dos influencias cardinales en su política. Dicen también que su tolerancia con el primero obedece en buena parte a esa táctica, no desprovista de sabiduría, que juzga preferible tener al enemigo bien vigilado en casa que suelto por la calle.

En todo caso, si temor existe, Mr. Lloyd George, que, además de ser el político más capaz de los aliados, es el hombre más ingenioso del Parlamento inglés, se desquita con sus mordacidades siempre que encuentra ocasión. La última, pocas noches ha, entreverada en su perfecto discurso sobre la cuestión ruso-polaca, pintando a Mr. Churchill como un híbrido de Lenine y Trotzky, "aristócrata como el primero y periodista como el segundo", provocó una sana hilaridad en la Cámara.

Pero, hay que ser justos, Mr. Churchill tiene algunas cualidades que le hacen inestimable para un Gobierno. Ningún político inglés representa tan acabadamente lo que pudiéramos llamar el "condottierismo ministerial".

Los hombres públicos de por acá suelen ser tímidos. Con frecuencia se detienen a pesar las responsabilidades posibles. Esto se comprende que ha de ser un grave inconveniente para gobernar. Muchas veces, lo que cualquier profano se inclinaría a considerar como una barrabasada, resulta que es una medida de gobierno impuesta por el interés público.

En Inglaterra, cuando se presenta una de estas necesidades, los gobernantes se paran a meditar, y su natural timidez acaba aconsejándoles rehuir el hombro. Entonces es cuando se echa de ver lo preciso de hombres del temple de Mr. Churchill. Para hombres así, la empresa más arriesgada y de más desatinado aspecto, es la mejor. En medio del adocenamiento de la vida política contemporánea perpetúan el espíritu heroico y aventurero. Si le dejaran, no hay duda de que Mr. Churchill, renovando sus laureles de Gallipoli, declararía mañana la guerra a Rusia y enviaría unos cuantos excelentes "policemen" a restablecer el orden en Petrograd.

Se comprende, pues, que un hombre así sea preciso, por lo raro, a un Gobierno británico.

RICARDO BAEZA.

Londres, Agosto de 1920.

LA PROXIMA ESCASEZ DEL ALGODON

El profesor J. A. Todd, secretario del Comité de los cultivos de algodón del imperio, de la Junta de Comercio, ha notificado a la industria textil de la probable escasez mundial de algodón en un futuro próximo, y ha puesto de relieve la necesidad de desarrollar nuevas fuentes de producción, así como también de experimentar la posibilidad de usar substitutos del algodón.

Después de ocuparse extensamente de las condiciones del trabajo en las áreas de cultivo de algodón de los Estados Unidos, del mal tiempo y de las plagas, así como de la extensión de los sembrados el profesor, dijo que no le parecía probable llegar a una producción de 15.000,000 de bultos durante el año en curso. En cambio, sólo en Estados Unidos, los tres primeros meses hacen prever un consumo cuando menos de 7.000,000 de bultos, que hay que sumar a los 4.000,000 que representan las necesidades de Inglaterra, habiendo sido la producción de América el último año, apenas de 11.000,000 de bultos. ¿Cuál va a ser la situación, pregunta el profesor Todd, si el resto del mundo, y especialmente las naciones del continente europeo, comienzan a solicitar algodón?

"Para el año entrante, continúa diciendo, las fábricas del continente estarán en mayor actividad que ahora, y tanto su demanda, como la demanda del Oriente, serán mucho mayores. Por lo mismo que tanto los productores, como los trabajadores, han ganado más dinero que nunca, yo no veo cómo la demanda de mercaderías de algodón pueda ser reducida sustancialmente. El mundo no produce actualmente algodón suficiente para satisfacer la demanda y probablemente no lo logrará hacer, a menos que se encuentre alguna forma de emplear las más inferiores calidades.

"Es sólo cuestión de tiempo para que el mundo tenga que hacer frente a una gran escasez de algodón y es ya tiempo de hacer algo por desarrollar nuevas fuentes de producción, que aún en caso de ser halladas no podrán aportar una ayuda sustancial hasta dentro de cinco o diez años. Ha llegado, pues, el momento de buscar un sustituto adecuado del algodón, de entre las fibras textiles de que el mundo está lleno y que no han sido nunca explotadas".

Manchester, 25 de Julio de 1920.

DE FRANCIA

Condiciones de la III Internacional

"L'Humanité" publica el pliego de condiciones que ha propuesto la Tercera Internacional de Moscou a los socialistas franceses Cachin y Frossard, que han estado últimamente en el Soviet de Rusia, para l aadmisión del Partido Socialista francés a dicha organización comunista. Ellas son:

1.a El Partido Socialista debe cambiar radicalmente el carácter de su propaganda en la prensa.

2.a En la cuestión de las Colonias, es necesario que la línea de conducta de los partidos de todos ols países en los que la burguesía domina sobre los pueblos coloniales, sea bien clara y precisa. El Partido francés debe desenmascarar sin piedad los actos de los imperialistas franceses en las colonias, y ayudar, no sólo con palabras sino con hechos, todo movimiento de liberación. Reasumir la consigna: que los imperialistas abandonen las Colonias. Desarrollar en las masas obreras de Francia sentimientos fraternales hacia la población trabajadora de las Colonias y llevar a cabo en el Ejército francés una propaganda sistemática contra la opresión de las colonias.

3.a Desenmascarar la falsedad e hipocresía del socialismo pacifista. Demostrar sistemáticamente a los obreros que, sin el derrocamiento revolucionario del capitalismo, ningún arbitraje, ningún proyecto de desarme, evitarán a la humanidad nuevas guerras imperialistas.

4.a El Partido Socialista francés debe comenzar la organización de los elementos comunistas en el seno de la Confederación General del Trabajo, a fin de luchar contra los socialistas traidores, jefes de esa Confederación.

5.o El Partido Socialista debe obtener, nó en palabras, sino en hechos, la subordinación del grupo parlamentario.

6.a La mayor actual del Partido debe romper radicalmente con el reformismo y limpiar sus filas de los elementos que no quieran seguir la nueva política revolucionaria.

7.a El Partido debe cambiar de nombre y presentarse ante el mundo entero como el Partido Comunista de Francia.

8.a En momentos en que la burguesía decreta el estado de sitio para los obreros y sus jefes, los camaradas franceses deben darse cuenta de la necesidad de combinar la acción legal con la acción ilegal.

9.a El Partido Socialista francés, así como todos los Partidos que deseen adherirse a la Tercera Internacional, debe considerar directamente obligatorias todas las decisiones de la Internacional Comunista. La Internacional Comunista se da perfecta cuenta de las diversas condiciones en las que los trabajadores de los diferentes países se ven constreñidos a luchar.

París, Setiembre 10 de 1920.

IMPORTACIONES Y EXPORTACIONES

Las cifras que publicamos a continuación dan una idea del rápido resurgimiento de la situación financiera de Francia. En tanto que, en Diciembre de 1918, el total de sus exportaciones representaba el 11 por ciento de sus importaciones, en el mes de Abril de este año, se elevaron al 48 por ciento.

	Importaciones
1918 Diciembre . . Frs	2.315.000,000
1919 Junio. . . .	2.274.000,000
1920 Enero. . . .	2.002.000,000
1920 Abril. . . .	2.888.000,000

	Exportaciones	Porcentaje
1918 Dic. . Frs	250.000,000	11%
1919 Junio	478.000,000	21%
1920 Enero .	722.000,000	36%
1920 Abril. .	1.377.000,000	48%

París, 30 de Junio de 1920.

DE POLONIA

La batalla de Varsovia

Cuando, durante el avance rápido de los bolshevikis, los comunicados oficiales polacos aseguraban que la retirada de los ejércitos obedecía a las instrucciones prefijadas por el alto mando, muchos polacos no oculataban cierto escepticismo acerca de la sinceridad de estas afirmaciones. Muchos veían en las afirmaciones de los comunicados oficiales sólo artificios de aquel característico lenguaje militar, condenado a servirse, en momentos de gravedad, de las frases que parecen significar ventajas; pero que, en realidad, han de expresar fracasos.

La victoria de Varsovia demuestra que los escépticos no tenían razón. La retirada del Ejército polaco fué motivada por la decisión de no aceptar el combate sino en el terreno cuyas condiciones generales auguraran probabilidades de éxito. El conjunto de las circunstancias indicaba que ese probable terreno de éxito no podía distar mucho de la capital de Polonia. Para no sufrir pérdidas inútiles se ha ordenado a las tropas retirarse. Mientras tanto, bajo los muros de Varsovia se preparaba una contra-ofensiva.

Sobre la línea estratégica desde la cual había de iniciarse la contra-ofensiva, hubo al principio una divergencia de opiniones entre el general Weygand, el célebre colaborador del mariscal Foch, y Pilsudski, el generalísimo del ejército polaco. Weygand aconsejaba retirar las tropas a la orilla izquierda del Vístula. Su argumento principal fundábase en la idea de que es muy peligroso tener el río detrás de las fuerzas combatientes. El genial soldado francés miraba la situación únicamente desde el punto de vista militar. Pero su plan implicaba dos consecuencias, muy dolorosas para los polacos: primero, la necesidad de la evacuación de la Galitzia oriental; segundo y lo más importante, el reconocimiento de que la defensa de Varsovia no se consideraba como esencial para las operaciones militares. Si Pilsudski se opuso a ese plan era porque conocía la psicología de sus compatriotas. Sabía que la idea de la defensa de la capital tenía que tener efectos mágicos sobre el ánimo de los soldados. Sabía que una ofensiva llamada a defender Varsovia hasta la última gota de sangre, tenía la ventaja de estar favorecida por una serie de los "imponderables" de un enorme valor dinámico. Inspirándose en esa idea Pilsudski deseaba librar la batalla decisiva en el terreno situado a la orilla derecha del Vístula.

El plan de Pilsudski fué aceptado. La noche del día 15 empezó la ofensiva. Tres ejércitos polacos se pusieron en marcha. El ala derecha desempeñó en la batalla un papel secundario. El centro, que estaba bajo el mando de Pilsudski rompió el frente enemigo el día segundo de la batalla, haciéndose así dueño del camino que conduce hacia Brest-Litovsk. La tarea del ala izquierda fué la más difícil. Al norte de Varsovia los bolshevikis lograron penetrar muy lejos hacia el Este. Pero, gracias a una maniobra misteriosa de Weygand, ejecutada magistralmente por el general francés Henrys, los soldados polacos lograron también en ese sector del frente romper las líneas enemigas, flanquearlas y cortarles el camino hacia el interior de Rusia. En esa parte del teatro de la batalla, la victoria fué más brillante. Un ejército bolsheviki compuesto de 40 000 hombres tuvo que capitular, y cerca de 20,000 soldados se vieron obligados a buscar refugio en la Prusia oriental.

Cuatro días después de empezar la contra-ofensiva polaca el ejército rojo encontrábase en completa disolución. En el momento en que estoy escribiendo se sabe ya que los polacos capturaron la quinta parte de todas las fuerzas militares que los bolshevikis habían lanzado contra Polonia. Pero tal vez lo que hace más grave la derrota de los bolshevikis es la pérdida de una gran cantidad del material de guerra. En la situación en que Rusia se encuentra actualmente, los bolshevikis no tienen medios para sustituir esa pérdida. La continuación de la lucha se les hace, pues, cada día más difícil.

TADEO PEIPER.

Viena, 26 de Agosto de 1920.

DE ITALIA

El Gobierno ante la situación interna

Los últimos telegramas, dice una correspondencia de Roma, confirman que el movimiento de rebeldía obrera adquiere mayores proporciones y se extiende por toda la península.

No ha podido sorprender a Giolitti esta derivación violenta que la agitación creciente de la masa proletaria anunciaba, desde hace ya bastante tiempo.

El resultado de las últimas elecciones no era para ilusionar a ningún político. Un Parlamento heterogéneo, en el que triunfaban los dos extremismos sin dejar posibilidad a los partidos medios para una actuación eficaz no podía servir de base a un Gobierno, cualquiera que éste fuese. Ninguno de los dos partidos que contaban con gran superioridad numérica sobre todos los demás, el "popular" (socialista cristiano) y el socialista oficial, podía gobernar por sí solo. En fin de cuentas, los gobernantes llegaban a convencerse de que les resultaba imposible permanecer en el Poder, ante una Cámara soliviantada y un país cada día más propicio a la revuelta.

Rápidamente se dió cuenta de esto Nitti, cuya habilidad reconocida se estrelló contra el bloque de las pasiones desatadas. Cedió el paso a Giolitti, que ha podido ir sorteando hasta ahora los peligros de un situación erizada de tremendos obstáculos. Inclinándose más veces a la izquierda que a la derecha, sacrificando muchas de sus ideas a una popularidad efímera, dando pruebas de un gran espíritu contemporizador y suavizando en la medida de sus fuerzas las asperezas que provocaba un estado de general irritabilidad, ha podido capear el temporal en el corto tiempo que lleva reintegrado a la dirección de los negocios públicos.

* * *

La victoria no sólo no ha salvado a Italia de la revolución, sino que ha agravado las condiciones de su vida social.

Todos los núcleos de opinión italiana están disgustados: los aliadófilos, los germanófilos y los pacifistas. La prensa patriótica se llama a engaño y ataca, las más de las veces, con violencia, a algunos de sus antiguos aliados. Le parece muy poco lo ganado en la guerra y aspira a más de lo estipulado en el pacto de Londres. Acusa a Francia como antes a Wilson, de oponerse tenazmente a las aspiraciones de Italia.

Lo grave es que la economía italiana está bastante comprometida.

La industria italiana, débil hasta 1914, prosperó extraordinariamente durante la guerra. Terminada ésta, empezó a sufrir una aguda crisis, que empeora de día en día. Muchas fábricas han cerrado sus puertas y la mayoría ha disminuído el personal.

La crisis económica ha originado, como era lógico, gran tirantez en las relaciones entre el capital y el trabajo. Los socialistas, cuando no los anarquistas que veneran al viejo Malatesta, han intensificado su propaganda de agitación disolvente. La lucha de clase ha estallado en proporciones gigantescas. El "Avanti", órgano del socialismo oficial, alcanza hoy una tirada que pasa, en Milán, de los 300,000 ejemplires, y en Roma de los 65,000. La base de su propaganda es, no ya anti-capitalista, sino antimilitarista. Por dos veces los "arditi" han incendiado las redacciones de dicho periódico en Milán y en Roma.

Y es tan enconada la pugna de obreros y militares, que con frecuencia ocurren encuentros sangrientos entre ambos bandos.

El movimiento de rebeldía se extiende por los campos. Durante la guerra, millares de campesinos abandonaron las faenas agrícolas por la fábrica. La ciudad les atraía con el cebo de los des jornales y de la superior condición moral. La crisis industrial ha devuelto a las aldeas el mayor número. Salieron de ellas sumisos y han tornado rebeldes. Rápidamente han crecido los Sindicatos agrarios. En 1919 contaban 400 mil afiliados; a mediados del año actual se aproximaban a los 700 mil.

Es una vasta organización, llamada Federación Nacional de Obreros de la Tierra, cuyo centro está en Bolonia y que cuenta con poderosas ramificaciones en Novara, Brescia, Sicilia, Ferrara, Vercelli y el Lazio. Han llegado, como los obreros industriales, a preparar formidables huelgas, perfectamente organizadas. Aún no hace mucho, 400,000 campesinos se declararon en huelga en Toscana y triunfaron en todo lo que pedían.

* * *

Se comprende que la pasividad de Giolitti sea forzada. Sabe la enorme descomposición que hay en todo el reino y teme las consecuencias imprevistas de una guerra civil.

El partido socialista italiano admira el bolshevikismo, lo propaga sin descanso, hace que prenda en las masas, y cuando crea llegada la ocasión, intentará el asalto al poder. Cuenta para esta aventura con grandes núcleos obreros.

¿Conseguirá el astuto gobernante que hoy preside el Ministerio adormecer las violencias que se anuncian?

LEGISLACION SOBRE EL DIVORCIO

El diputado socialista Marangoni ha presentado al Parlamento un proyecto de ley de divorcio que ha despertado la oposición y el entusiasmo de conservadores y socialistas, respectivamente. El proyecto ha sido sometido al estudio de una comisión, que lo ha devuelto adicionado.

Conforme a él, el divorcio sería procedente en el caso de separación de los cónyuges por más de tres años, habiendo descendencia, o más de dos años, si no lo hay. El matrimonio podría ser disuelto a petición del marido que habiendo estado ausente en servicio militar o en cumplimiento de deberes cívicos o filantrópicos en época de calamidad nacional, pudiera probar que durante su ausencia su esposa incurrió en adulterio. Las razones para la separación de las personas casadas, según el proyecto, comprende: la enfermedad mental incurable que hiciera la vida matrimonial peligrosa o intolerable; el abandono del marido o de la mujer; la interdicción de los derechos civiles de uno de los cónyuges por sentancia criminal ejecutoriada; el crimen o la inmoralidad habitual, atentatorios al honor de la familia.

La ley propuesta establece también la legitimación de los hijos nacidos fuera del matrimonio; provee a la cuestión de alimentos, a la restitución de la dote y a la división de los bienes comunes; contempla la educación y sostenimiento de los hijos y la creación del Consejo de familia, al cual recurren hoy los italianos en sus disenciones domésticas en forma privada.

Sin embargo, la idea del establecimiento del divorcio es tan extraña al espíritu de muchos italianos y es tan combatida por la Iglesia Católica, que se cree que hay pocas probabilidades de que este proyecto se convierta en ley, por más que tenga el apoyo ferviente de los socialistas.

Roma, 20 de Agosto de 1920.

DE AUSTRIA

Las elecciones parlamentarias

En el mes de Octubre deben tener lugar en Austria las elecciones para una nueva asamblea nacional, y la campaña de los partidos está hoy en su período álgido.

Inmediatamente después del receso del Parlamento, los dos partidos dominantes, los socialistas cristianos y los socialistas demócratas, se lanzaron a la palestra y han emprendido violentas campañas, llenas de la mordacidad y acritud que son el resultado natural del fracaso de un Gobierno de coalición que no logró satisfacer a ninguna de las partes. De un lado están agrupados los elementos radicales; del otro, bajo el nombre del socialistas cristianos, todas las facciones conservadoras, desde los demócratas moderados hasta los monarquistas.

En el centro se mantiene el partido de la Grande Alemania. Está en cierta medida agrupado con los conservadores, y esa ha sido su política en la presente asamblea, aun que procurando en las medidas vitales preservar su poder y fortalecerlo en las próximas elecciones apelando a ambas facciones.

En la asamblea los socialistas cristianos tienen 79 votos, los socialistas demócratas 81, la Grosse Deutsche 26, y se presume generalmente que la composición de la próxima asamblea no será sustancialmente alterada y que tendrá entonces que procurarse nuevamente la formación de un Ministerio de Coalición. Se cree que ambos partidos extremos perderán alguna fuerza en beneficio del Grosse Deutsche, dando así a éste posición más ventajosa y mayor representación de la que tenía en el anterior Gabinete.

La opinión general es que en ese caso el Grosse Deutsche pactaría una alianza con la derecha, en todas las cuestiones importantes. Esta es la suposición del partido socialista demócrata, que en un manifiesto une a los partidos Grosse Deutsche y socialista cristiano en la misma censura por el fracaso del actual Gobierno, al no implantar las reformas planteadas por los socialistas.

Viena, 8 de Setiembre de 1920.

DE ALEMANIA

Los norteamericanos en Coblenza

El Rhin es la preocupación sentimental y económica más fuerte que tienen hoy días los alemanes. Cuando en un "cabaret" berlinés, después de unos payasos sin gracia ninguna, sale un señor a cantar cualquiera de estas canciones patéticas dulces o guerreras que acaban siempre diciendo: "¡Su, mein Rheim!", los ojos de todos los alemanes centellean de emoción. ¡Oh el Rhin! Estas uvas y estas piedras arruinadas, estos efectos de escenografía maravillosa que admiramos desde Maguncia a Colonia son el orgullo de los que habitan las nebulosas llanuras prusianas. Y ahora que el Rhin está ocupado por los ejércitos extranjeros, excusado es decir lo que sufrirá el alma del viejo teutón. Pero como el hombre se acostumbra a todo, la convivencia forzosa del indígena y del invasor concluye convirtiéndose en camaradería. Hace unos meses que observamos esto en Colonia; pero sea por la seriedad que dicen que tiene el carácter inglés, o por otras causas, esta convivencia se hace todavía más amable en Coblenza, donde dominan los elementos norteamericanos. El alemán y el norteamericano se tratan con mucho más cariño que el alemán y el inglés.

En Coblenza los soldados norteamericanos son acariciados por las chicas alemanas como si fueran enormes juguetes. En esta región del Rhin el amor hace estragos. No hay un solo soldado yanqui que no vaya con su pareja teutónica; "die americaner", además de ser los invasores, son un espectáculo ameno para los chicuelos alemanes. He visto en una especie de jardín reservado para el ocio de las tropas, estos grandes mocetones, fuertes y tostados por el sol, jugando al "croquet" y a los aros con menos malicia que una colegiala del Sagrado Corazón. Y los niños que están acostumbrados a ver los jóvenes indígenas que se dedican a complicadas excursiones casi científicas y a "sports" muy varoniles, se quedan encantados viendo que el yanqui se divierte empujando con una mano una bolita de madera y haciéndola pasar bajo un arco de alambre, sin preocuparse de lo transcedental que pueda haber en su ejercicio.

Claro está que los norteamericanos no se limitan a estos trabajos pueriles. Los soldados tienen su "Athletic Club" donde han armado una sala fantástica, con unos cerditos pintados en las paredes, y con un "ring" magníficamente dispuesto para el "sport" de los puñetazos.

Todo esto es lo amable de la invasión, y podríamos decir que lo más vivo; lo duro y lo recio son los grandes edificios públicos y los cuarteles donde ondea la bandera estrellada, y la fortaleza de Coblenza, frente al monumento colosal de Guillermo I, coronado por el rojo y el azul y la nieve, que domina el Atlántico y el Pacífico. Pero al cabo de un par de meses los ojos se acostumbran a estas cosas, y no hay duda de que la bandera norteamericana es más alegre y más moderna que la bandera teutónica. El alemán que vió la apoteosis del 70 y que fuma en silencio su pipa de cuerno de venado, podrá mirar con horror los claros colores de la bandera yanqui; pero a las chicas de Coblenza les importará muy poco el espectáculo, y, en cambio, estarán encantadas viendo este sistema tan original y tan práctico que usan los soldados norteamericanos para cortarse el pelo, u oyendo sus declaraciones de amor en un alemán más bárbaro que el que usaría Arminio, el de la célebre batalla de Teuteberg.

Todo el mundo sabe la gran cantidad de element
están fundidos en
Norte América, y e
un inconsciente atav
la simpatía de a
más, lo lejano tie
to maravilloso, y
que saben epopey
bisontes, metidos
rígidos, gobernad
grandes automóvil
camiones colosales,
sean más simpátic
soldados escoceses,
decorados como s
o los "poilus" de
que tienen present
recuerdo de much
das.

El que se sient
ticamente, ajeno a
ga a Coblenza,
Rhin ocupada por
de película divertid
pocas veces me h
un espectáculo tan
la tarde de este
en una gran terra
del famoso río
rica en cobre,
tardes de oro inf
mo en el corazón d
como decía Baud
un profundo repe
no muy acorde co
sorbetes y los rost
dores; lentamente
nan de soldados
da uno con su am
los oficiales con
goría. Todas las
horchatas amarill
populares, y se d
momento unas esc
lugar más íntimo;
lo ablanda los
casi meridional v
dos del Rhin las
las crestas de las
se puede pedir
cantador, una dece
pósito para conmo
líricos del alma.

De repente se
más fuerte que
murmullos wagneri
sobre el lecho del
tasma. Es un vapo
Compañía "Coln-D
do completamente
americanos. En la
una gran orquesta,
davía que la de
siste con todo el
travagante y más
música ultramarina
los europeos. El
gran masa de color
tos salvajes, prod
ravilloso. Son los
que invaden el sa
baros antiguos,
joven alegría esta
que dominó Julio
la púrpura de Ca
sado frente a la t
davía la leyenda d
de Maguncia, com
nes. Han sonreído
solitario, única
del castillo que f
astro más claro d
caballeresca.

Pero nadie sa d
fanación; en la
can los besos, y el
desliza alegrement
puede ser más dul
dor.

J. M.

Coblenza, Agost

Intercambi

Se ha firmado
Máximo Litvin
asistente del Min
nes Exteriores
y el Instituto It
ción, que tiene
bros, según el c
con medicinas
de Italia a Rusi
6.000,000 de po
36.07 libras), de
cios, que deben
retorno.

Italia se compr
entregar herram
instrumentos qu
material telegráfi
ha colocado tamb
locomotoras para

Existe el proye
un tráfico regular
Odessa y Nápoles
en esta operación
propósito de lucr
deben llevar, los
Odessa, pertenec
Marineros Italia
quiridos con el
los propietarios
marineros duran
ga.

La Unión ha p
a disposición del
para el efecto d
rías a Rusia, ún
tuto Italiano de
el propósito de
Odessa, Moscou y
presentante será
miembro socialis
italiano.

Moscou, Setiem

TOS
"SENEGUINA"
Fórmula del Dr. Dumont
Recomendada como el medicamento más eficaz para la pronta curación de todas las afecciones de los órganos respiratorios. Cura: tos catarros, asma, tisis, tuberculosis tos convulsiva, enfermedades del pulmón, influenza bronquitis ronqueras anginas y afecciones de la garganta

PYRAZOLINE
(Antipirina en comprimidos)
Los comprimidos de PYRAZOLINE, por ser elaborados en el Laboratorio de "USINES du RHONE", constituye, por sí, una garantía de su absoluta pureza, de su benéfica acción y de su efecto terapéutico.
Se emplea con resultados sorprendentes.
En NEURALGIAS FACIALES, CIATICA, REUMATISMO etc. etc. siendo un [illegible] analgésico y antifebril
EN VENTA EN TODAS LAS BUENAS BOTICAS
Casa Augusto Meyrte Agentes exclusivos. — Valparaíso

HOJAS GILLETTE
garantidas legítimas a
$ 5.50
la docena, encontrará usted en
A la Ville de Paris
57 CRUCERO PASAJE MATTE 57

"Colle"
El Calzado
Sin
Rival

CORRIENTE
y en extremo vulgar se ha hecho el calzado de estilo calado para señoras; en tal virtud, para las personas de gusto distinguido nos hemos surtido de elegantes modelos, en ese artículo, muy de moda y no calados.
Sin embargo, contamos también con una gran variedad de los estilos calados conocidos.
En corsés, nuestro surtido es excelente y sus precios muy económicos.
La FLOR DEL DIA, San Antonio N.o 98, esquina Moneda
CASILLA N.o 3089
25-Oct.

Papeles Pintados
RECIBIO BUEN SURTIDO
Mercería Matas
Casa fundada en 1886
PRECIO BAJO FIJO
DELICIAS, PORTAL EDWARDS 2780

HACENDADOS
Para su lechería encontrarán a precios convenientes los siguientes artículos:
Descremadoras y Batidoras marca "BALTIC"
Cuajo líquido y en polvo.
Colorante para quesos y mantequilla.
Papel para mantequilla.
Tarros lecheros de todos portes, (desde 3 litros, 50 litros), hechos de una sola pieza.
Baldes remachados importados.
Coladores especiales para colocar en los tarros.
Palanganas o enfriaderas, estañadas para leche.
Todos artículos de 1.a calidad importados desde Suecia.
Ofrece la:
MERCERIA UGARTE
AHUMADA N.o 219
24-Oct.

HIELO
Ofrecemos para entrega inmediata
AMONIACO ANHIDRICO
Y
ACEITE AMONIACO
PARA MAQUINAS DE HIELO
International Machinery Co.
MORANDE 530

LABORATORI
Del
Dr. LEONIDAS
Delicias 868
Secci de quím
bacteri

Sres.
MEDIC
Neosalvars
$ 48, serie.
Novarseno
llón $ 28 se
BOTICA
1020 HUERF
WEINSTE

LA NACION

Santiago, 24 de Octubre de 1920

¿QUE OCURRE EN LA ARMADA?

El país ha ido acostumbrándose poco a poco desde hace algunos años, a vivir de la decepción y en el desaliento por los hombres, los servicios públicos y las instituciones dirigentes. Pero ha habido siempre algunas cosas que el pesimismo reinante se ha resistido tenazmente a aceptar. Se recuerda la protesta que en 1918 despertó la publicación del informe del almirante Cuevas sobre su comisión inspectiva de los servicios navales. Tuvimos entonces el ardiente deseo de pensar, y de pensarlo en voz alta, que había allí un cúmulo de exageraciones hijas de un celoso pero desmedido propósito de fiscalización y mejoramiento.

Pero se trata hoy no ya de la opinión de un oficial superior sino de la serie de constataciones amargas hechas por el propio jefe del servicio, el Director General de la Armada, ante el Consejo Naval, en la sesión en que dió cuenta de su visita a los navíos de guerra apostados a lo largo de la costa Norte del territorio nacional.

LA NACION, único diario que publicó ayer en Santiago el acta de esa sesión, ha cumplido con el más sagrado de los deberes de fiscalización que la organización moderna de las democracias confía primordialmente a la prensa. Y es triste, es doloroso que la necesidad de remediar los males que roen el organismo vital de las defensas nacionales nos obligue hoy a comentarlos una vez más a la gran luz de la opinión pública.

Dejemos ante todo constancia de que estos males son superficiales, son materiales y por tanto remediables. Para pensar así y para dar algún lenitivo a la amargura que invade el ánimo, repitamos con fe profunda en la continuación gloriosa de las grandes tradiciones de nuestra Marina de Guerra, las palabras del señor Muñoz Hurtado: "Las tripulaciones y la oficialidad son buenas y disciplinadas, pero los comandantes y los oficiales del detall son los únicos responsables en estos buques".

Los cargos comprobados por el Director General de la Armada, pueden agruparse así:

Existencia de una verdadera burocracia en la Marina de Guerra. El Director general después de varios años en que no se había impuesto de ninguno de los defectos que ha constatado al ir a bordo de los buques del Norte, los diez almirante que prestan sus servicios a la cabeza de esas reparticiones, los demás jefes superiores de las diversas secciones, y así bajando en el orden de las responsabilidades, en una palabra toda esa burocracia de gloriosos antecedentes en el servicio de la República, parecen haberse dado cuenta simultáneamente de que la institución naval no es ya lo que fué en el pasado.

¡Y de todo esto no se había dado cuenta nadie hasta ahora!...

Al pasar por Coquimbo se encuentra el señor Muñoz Hurtado con que el "Cochrane" y el "Errázuriz" son una vergüenza por su tenida exterior "comparable tan sólo a los barcos carboneros y peor que eso por su desaseo". ¡Cuarenta días después, a su regreso al Sur, el almirante ve que los barcos no han sido pintados todavía! ¿Por qué? Porque no se les manda todavía la pintura. La burocracia de Valparaíso discute animadamente si se paga el flete de la pintura por un vapor de la carrera o si se aprovecha el bieje de algún buque de la Escuadra para que la lleve a su destino!...

Siguiendo hacia el Norte, los acorazados están inmundos, insalubres. "En el "Prat", dice, no se pudo mandar vestir la tripulación de uniforme por falta de ropa". Hacía dos meses que no podían los tripulantes asearse porque se les debía el jabón. ¡Y hubo que mandar buscar a tierra en Arica polvo y útiles de aseo para limpiar los elementos del menaje y los artefactos de cocina y comedor!..."

Si esto pasa con la ropa y el jabón, imagínese el país, lo que podría haber ocurrido en la guerra a que pudo arrastrarnos el Perú, con el envío de municiones y pertrechos para esa Escuadra.

Imagínese la opinión pública lo que habríamos podido esperar en una acción naval, de buques como el "O'Higgins", que en Antofagasta, Tocopilla e Iquique no supo fondear por descompostura de cabrestantes y de anclas y por falta de pericia de su comandante.

¡Sucios y de nauseabunda atmósfera barcos recién reformados y magníficos como el "Prat"! "Había entre la tripulación un sinnúmero de marineros, enfermos de sífilis y de sarna, dice el Director General, sin que los jefes ni los oficiales lo hubiesen notado". De este modo, tampoco tenemos inspección médica en la Marina y el servicio de cirujanos no cumple con su deber.

El almirante Muñoz Hurtado constata asimismo la indisciplina de los oficiales que bajan a tierra sin el debido permiso, el malestar de las tripulaciones que de trescientas quejas que formulan "tienen razón en doscientas noventa y nueve"; el consumo exagerado de licor en las cantinas, y finalmente las injusticias cometidas con la marinería. A este respecto dice: "un sargento de armas administraba justicia a bordo, no oyendo el comandante los reclamos en contra del detall, ni la tripulación ni los oficiales".

El distinguido marino tiene la franqueza de declarar que todo esto es un vergüenza para la Armada. Nosotros estimamos que es una vergüenza para el país entero. Y esta constatación permitirá extirparla, por dolorosos que sean los medios que haya que poner en práctica. Hay que entrar a fondo en este estudio, sin ocultar nada.

Cabe pensar, a cada instante, que si en esto anda mal el servicio, qué pasará, por ejemplo, con la preparación de las tripulaciones para la guerra. ¡Lejos parecen esos tiempos de 1898 en que los artilleros de la Escuadra en un ejercicio final de tiro de combate, marcaron sobre el blanco movible que simulaba un barco enemigo, el 93 por ciento de sus disparos!...

El Director General de la Armada ha propuesto ya diversas medidas y seguramente ha implantado ya algunas. Entre ellas no nos parece acertada la translación de la Escuela de Artillería y Torpedos a Talcahuano. Por la mala dirección de la Escuela no puede castigarse al puerto de Coquimbo que ofrece condiciones de primer orden para el trabajo de los buques durante todo el año. Talcahuano está ya muy recargado de servicios navales para agregar ahora este otro que requiere espacio.

La disolución de la división de submarinos y la reducción del tiempo que los guardiamarinas pasan en la Escuela de Artillería, restan asimismo eficiencia a lo poco que nos queda de Escuadra.

Llegamos pues a la conclusión de este lamentable estudio. Los inconvenientes que hoy se denuncian, ¿de cuándo datan? ¿Cómo es posible que sólo ahora hayan podido notarlos los jefes encargados de la inspección y supervigilancia de los servicios navales? ¿Cómo explica el Director de la Armada el conocimiento que ha tenido de estas cosas en la hora undécima? ¿En qué forma ha ejercitado entonces las facultades de fiscalización que le corresponden?

Si en el Ejército hubiese ocurrido la décima parte de todo esto, ¿cuál habría sido la sanción adoptada? Ahora bien: ¿por qué no sucede en él lo mismo? Porque los altos jefes militares pasan el tiempo en continua inspección de las unidades. Esto es más fácil en el mar si hay siempre almirantes que tomen los barcos bajo su comando inmediato. Pero cuando los buques van disminuyendo en número y eficiencia, los altos jefes se van concentrando en tierra. Y cada vez que esto ocurra tendrán que estallar los mismos escándalos que ahora se censuran.

El Gobierno debe intervenir inmediatamente con el máximum de la energía; no es cuestión de castigar sin oirlos a tres o cuatro jefes secundarios. Debe levantarse un sumario que establezca bien los cargos y los descargos de los inculpados. El país quiere conocer el mal en todas sus proporciones y quiere saber en quién reside la responsabilidad efectiva de lo ocurrido: si en el almirantazgo o en sus subalternos, o si en ambos. Necesita la República descansar tan tranquila en la defensa activa y eficiente de su flota, como en los tiempos de Cochrane, de Prat, de Montt. Tenemos la misma gloriosa madera en la oficialidad y en las tripulaciones. Estamos entonces obligados a remediar inmediatamente el daño ¡caiga quien caiga!

◆

ELECCION PRESIDENCIAL

La intensidad de la campaña de prensa iniciada para obtener la reforma del sistema de elección presidencial, y dirigida a sustituir la fórmula indirecta por la elección congresional, nos hizo temer que se perturbase el criterio del legislador y que, halagado por la esperanza de desterrar definitivamente las agitaciones electorales con motivo de la elección de Presidente de la República, se manifestase dispuesto a acoger las insinuaciones que se hacían para arrebatar al pueblo el derecho de elegir el Primer Mandatario de la Nación.

Estos propósitos encontraron en estas columnas la desaprobación más absoluta, y en frente de la campaña iniciada para propiciar la elección por el Congreso, tuvimos la suerte de ver levantarse una gran fuerza de opinión que resistía dicha fórmula y que para el caso de una reforma constitucional estaba por ir derechamente a la elección directa por el pueblo.

El honorable ex-diputado por Curicó, don Manuel Rivas Vicuña y el diputado por Los Andes don Tito V. Lisoni, formularon en la Cámara joven, sendos proyectos de ley, en los cuales se consultaba con ligeras variantes la sustitución del régimen actual de elección de Presidente de la República, por la que habrían de efectuar asambleas más o menos numerosas y complicadas, que tenían como eje el Congreso Nacional.

Reunida la Comisión de Reforma Constitucional de la Cámara de Diputados, se han producido dos informes: uno de mayoría que favorece el sistema de elección por el Congreso, y otro de minoría que propicia el sistema de elección directa.

Por más que se busca con interés en el informe de la mayoría argumentos que expliquen y justifiquen el cambio que él propone, nada se encuentra que pueda convencernos de la necesidad de contrariar el espíritu general de la orientación política moderna, y de adoptar fórmulas que, en lugar de conceder al pueblo mayor intervención en los negocios públicos, le sustraigan facultades que son inherentes a su soberanía.

Pero en todo caso, el estudio que de estas cuestiones se ha hecho con ocasión de los proyectos presentados, ha permitido formar un concepto perfectamente unánime en orden a la necesidad de introducir modificaciones en el régimen actual. También se ha producido la unanimidad de la Comisión, para estimar que el régimen de elección directa del Presidente de la República por el pueblo, es el que representa el ideal en estas materias, si bien la mayoría discrepa de la minoría, en orden a la practicabilidad y conveniencia de aconsejar inmediatamente su adopción.

Este reconocimiento de la superioridad teórica del sistema de elección directa, será sin duda el principio del reconocimiento de la superioridad práctica del mismo; como quiera que un estudio más detenido de la cuestión, dejará en el ánimo de cualquier hombre imparcial la idea de que los inconvenientes que se anotan para el sistema de elección directa, no son, con mucho, más peligrosos que los que tienen los otros sistemas y especialmente el de elección por el Congreso o por Asambleas Nacionales.

Hemos manifestado con motivo de la presentación de esos proyectos, cuán engañoso es dejarse llevar por el espíritu de imitación de lo que pasa en otros países que tienen características diferentes al nuestro. El sistema de elección congresional que se practica en Francia, y que entre nosotros merece de ordinario tantas loas, ha dado margen en repetidas ocasiones a esas agitaciones populares que se trata de evitar y que son el único y persistente argumento que se aduce para propiciar el régimen de elección por el Congreso.

Felizmente el intento de provocar, en el fin de este período y sobre esas bases la reforma parece ya conjurado; porque la tramitación y discusión de la ley no alcanzaría a dar el tiempo necesario para proceder a las publicaciones de que habla la Constitución y que deben preceder en tres meses por lo menos, a la elección del Congreso llamado a ratificar la reforma.

Por otra parte el informe de mayoría ha querido complicar los proyectos presentados, extendiendo la reforma de la Constitución a la duración del período presidencial y a la del período parlamentario. Estas son ideas que no están debidamente maduradas y que sólo conseguirán producir obstáculos a la reforma constitucional.

Por nuestra parte, considerando gravemente defectuoso el sistema actual, creemos haber prestado un buen servicio a la causa de las ideas democráticas, deteniendo desde el primer momento un proyecto que estaba destinado a introducir una innovación retardataria en la evolución de las prácticas y sistemas políticos.

◆

EL ARANCEL ADUANERO

Nos hemos ocupado con mucha frecuencia en los últimos tiempos de la necesidad de reformar el Arancel Aduanero, a fin de salvar al Fisco y al país de las complicaciones introducidas en la aplicación y percepción de este impuesto por el alza considerable en todos los precios del comercio mundial.

Hemos hecho presente que el proyecto de aumento global y parejo de 30 por ciento en este arancel, recomendado por el Gobierno a la aprobación de las Cámaras está lejos de servir los intereses del Fisco y de los ciudadanos y se encuentra expuesto a crear una situación de injusticia en el gravamen a la internación de ciertos artículos. Esta injusticia se tornaría a su vez en perjuicio gravísimo al repercutir en los demás círculos de nuestra economía.

Y estas consideraciones tienen tanto más valor cuanto que el proyecto de reforma del Arancel Aduanero vigente que pende desde hace tiempo de la consideración de la Cámara fué objeto de un detenido estudio por parte de la Alta Comisión de Gobierno y de la Sociedad de Fomento Fabril y que las autoridades aduaneras más versadas en este ramo de impuestos han sabido completar también la revisión de esta nomenclatura en que cada mercadería, cada artículo ha sido estudiado y tasado minuciosamente con arreglo a las necesidades y a las condiciones económicas del país.

Lista ya para ser discutida por la Cámara de Diputados, esta reforma tropieza ahora con que la necesidad fulminante de recursos unida a la angustia de las emergencias de la hora undécima, están poniéndola en peligro de no ser despachada nunca, por fuerza de la preferencia oficial que se otorga al aumento global de 30 por ciento sobre la contribución que actualmente se cobra.

Nos encontramos con que por imperio de los acontecimientos, las anteriores reformas que tendían a proteger a las industrias nacionales y a aumentar los recursos del Erario, han dado un resultado perfectamente inverso. Después de la promulgación del Arancel de 1916, que estableció los derechos específicos, el recargo de treinta por ciento que ese Arancel pretendía imponer sobre el valor de las mercaderías extranjeras, ha ido bajando en el hecho hasta quedar en once por ciento. La razón no puede ser más sencilla: las mercaderías extranjeras han aumentado muchas veces de precio y por consiguiente de valor extrínseco en estos pocos años.

Y la renta entera de las Aduanas por el capítulo de la importación se ha derrumbado. Las cifras tienen mucha elocuencia en este caso. En 1913 tuvimos una importación de 334 millones de pesos oro y el impuesto aduanero correspondiente alcanzó a 65 y medio millones de pesos. En 1919, el valor de la importación subió a 401 millones y sin embargo el rendimiento del Arancel, cobrado al peso, bajó a 43 millones.

El Fisco está perdiendo de percibir 65 millones de pesos, con un déficit que alcanza a cien millones. El alza de 30 por ciento que se propone como recurso inmediato, apenas le daría 14 millones.

Por eso ha tenido razón la Sociedad de Fomento Fabril para acudir a los Poderes Públicos en demanda de la única medida que consulta la defensa industrial del país: la revisión del Arancel, artículo por artículo, subiendo la tasa del impuesto, sin modificar el sistema específico.

Y para que no se mire esa defensa como un interés baladí, téngase presente que se trata de proteger a 7,500 establecimientos nacionales, en que se ha invertido un capital de 800.000.000 de pesos y en los cuales encuentran trabajo y sustento cien mil familias obreras.

Esos establecimientos producen artículos similares a los europeos. Nos han defendido en los años de guerra del empobrecimiento y de la carestía. Tienen derecho a ser protegidos en unión del Fisco mismo.

Los artículos de consumo y las mercaderías necesarias para la vida de los ciudadanos no experimentan mayor gravamen. En cambio se grava el lujo y ese lujo que en todo tiempo es superfluo, cuando se paga al extranjero, degenera en tributo y por tanto en empobrecimiento.

No puede pues vacilar el Congreso. Los intereses nacionales puestos en juego en esta cuestión representan el porvenir mismo de nuestra sociabilidad y el progreso del país necesita de la reforma propuesta como de un factor sin el cual toda aspiración legítima y utilitaria quedará frustrada. No cabe entonces un aplazamiento ni un paliativo. Es preciso abordar la solución de sentido común y de bienestar general que tanto tiempo se ha postergado ya, debido a la indolencia de los Poderes del Estado.

◆

LOS SERVICIOS DE UTILIDAD PUBLICA

Como consecuencia del desenvolvimiento de la técnica industrial, y por otra parte obedeciendo a una ineludible ley de progreso, nuestro país ha ido adoptando poco a poco y finalmente en escala considerable, todos los servicios que, con expresión tomada del inglés y recomendable por lo comprensiva, pueden ser llamados de utilidad pública. Incluidos quedan en esta expresión la traccion urbana, que ya es eléctrica en los principales centros de población; el agua potable y los desagües, que en la actualidad constituyen entre nosotros reparticiones fiscales; el alumbrado público, y el suministro de gas y luz eléctrica a domicilio; el teléfono; la energía aprovechada en las industrias; y, en general, todos los servicios de provisión de fuerza, luz y calor de que las sociedades modernas no saben ya prescindir.

Pero si la necesidad de utilizar los modernos elementos de vida se ha impuesto con caracteres de generalidad entre nosotros, no ha ocurrido lo mismo con el régimen legal a que los servicios de utilidad pública deben lógicamente quedar sujetos; de donde resulta una situación anómala y falta de equidad, que suscita protestas justificadas y a la que urge poner remedio, en resguardo razonable de todos los derechos.

No bastan, en efecto, los moldes de la legislación vigente, anterior a esos servicios, para reglar las relaciones múltiples entre las empresas proveedoras y el numeroso público consumidor. Y no es aceptable, dada esa circunstancia, que el Estado mire impasible la existencia de un gran vacío legal que origina molestias a la porción más numerosa de los habitantes, y con frecuencia daña ilegitimamente sus intereses.

Es verdad que nuestra Constitución y nuestras leyes garantizan la libertad comercial e industrial, y que, salvo excepciones contadas, en nuestro país la industria y el comercio se han desarrollado en atmósfera de plena libertad y lejos de todo intervención gubernativa. Pero es preciso darse cuenta de que las empresas de suministro de servicios de pública utilidad reunen caracteres peculiares, no sólo porque casi siempre, si no en todos los casos, el punto de partida de su funcionamiento se debe a una concesión del Poder Central o del Municipal, sino por la índole misma de la cosa que es objeto del suministro. Así, por ejemplo, un habitante de la capital que carece de recursos para tener carruaje propio está obligado a ocupar los servicios de la tracción eléctrica urbana, porque no hay otra forma de tracción dentro de la ciudad, a un precio económico; pero no se halla en el mismo caso cuando trata de adquirir cualquier otro objeto para su consumo, porque ordinariamente no existe el monopolio de las mercaderías. Otro tanto podría decirse con respecto a las empresas de provisión de luz eléctrica y de gas: las condiciones que éstas quieran imponer han de ser aceptadas por los consumidores, debido a la existencia de un monopolio de hecho y a la naturaleza de la cosa suministrada, consumo indispensable e ineludible.

En realidad, cabe afirmar que no hay libertad de contratación cuando un vecino necesita proveer de alumbrado a su casa, por ejemplo, y no encuentra sino una compañía, o dos coligadas, cuyos servicios utilizar. Tampoco se sitúan sobre un terreno de equidad las cuestiones, de cualquiera cuantía o índole que sean, que se susciten entre las empresas y el cliente o consumidor, cuando aquéllas se reservan el derecho de cortar el servicio, en represalia o amenaza, y éste necesita del alumbrado, como cosa vital e imprescindible que es para su hogar o para su taller. Son de cada instante las cuestiones que se suscitan a este respecto; y no hemos de recordarlas por ahora.

He ahí por qué, en países de civilización más intensa y de mayor desarrollo jurídico que el nuestro, se ha dictado una prolija legislación adecuada a la nueva situación producida, dando al Estado intervención en la reglamentación y fiscalización del servicio de provisión que hacen las empresas de que tratamos. Se ha comprendido allí, la naturaleza de éstas y la calidad de los servicios que prestan son tales que no se debe dejarlas a merced de su propia voluntad en sus relaciones con el público. Un interés superior ha inspirado una nueva orientación legislativa: la autoridad pública es llamada a intervenir en esas relaciones, para evitar el abuso de la Empresa fuerte y poderosa con el cliente aislado, y de hecho obligado a aceptar la ley que le impone aquélla, si se la deja librada a sus propias decisiones.

Nuestros lectores, que de un modo u otro, ya en el tranvía, ya en la provisión de alumbrado o de energía eléctrica, o al usar del teléfono, son clientes de empresas de servicios de utilidad pública, están en condiciones de apreciar la influencia que podría tener, para bien de todos, una ley que dejara las relaciones comerciales de las Empresas y de la clientela sobre base de mejor inteligencia, gracias a una intervención, harto justificada, de la autoridad pública.

Hay en esto un principio de justicia, una aspiración racional hacia lo simplemente equitativo; aspiración y principio que deberían ser realizados con tanta mayor razón en una época como la actual, que se caracteirza por sus ideales de justicia social y por la lucha contra los privilegios, sea que hallen asidero en las costumbres, sea que lo encuentren en las leyes.

Por eso hemos sido incansables en propiciar aprobación de una ley o diversas leyes que, respetando el interés de las industrias de utilidad pública, hagan también respetar rigurosamente el interés general de la sociedad hoy no poco desfavorecida ante la prepotencia de aquél.

◆

LOS PEQUEÑOS PROPIETARIOS Y LA DEMOLICION FORZOSA

Cuando, hace días, tratamos de la dura situación que suele crearse a los pequeños propietarios con la aplicación de las disposiciones de la Ley de Habitaciones de 1906, en la parte que se refiere a la demolición de casas declaradas insalubres, reconocimos que, acaso un exceso de celo o de apego a la ritualidad procesal contribuía a hacer más dura esa situación de la que son víctimas gentes de ordinario poco advertidas del régimen legal imperante en esta materia, o de los trámites de los juicios instaurados con arreglo al mismo. Haciéndonos cargo del carácter social de la ley de 1906, insistimos entonces, y lo repetimos hoy, en que se debe proceder un poco con ese espíritu, al aplicarla, y en que, si era necesario, se la debía reformar, a fin de que satisfaciera las finalidades que persigue, sin producir daños injustificados o desproporcionados.

En los catorce años de vigencia que lleva la ley citada, se ha comprobado, entre otras deficiencias — oportuno es reconocerlo — una que se relaciona con las reparaciones de las habitaciones que se hallan sujetas a aquélla.

Como se sabe, la ley señaló a

GRAN FUNDO

Próximo a Estación en la Zona Central

VENDEMOS

Más de 1,200 hectáreas planas, bien regadas, con terrenos de la mejor clase para todo cultivo. El fundo se encuentra en espléndidas condiciones de cultivo, bien cerrado, apotrerado y en parte importante empastado. Cuenta la propiedad con toda clase de construcciones para su explotación y administración.

DEPARTAMENTO DE FUNDOS

Freudenburg & Balmaceda

330 — MORANDE — 330

Se alquila

LIRA.— Altos con 12 habitaciones, y dependencias, gas y luz eléctrica, galería de vidrios un patio en los bajos. En muy buen estado. CANON: $ 400.

LIRA.— Chalet de 2 pisos altos y bajos, 11 habitaciones, 2 halls, dependencias, gas y luz eléctrica, galería de vidrios, jardines, garage, 3 patios. CANON: $ 450.

AVENIDA ESPAÑA.— Bajos 12 habitaciones dependencias, gas y luz eléctrica, jardín, tres patios, próxima de Delicias. CANON: $ 650.

COCHRANE.— Regia casa en bajos próxima a Delicias, 12 habitaciones con parquet 4 piezas, toilette instaladas, calefacción general, gas y luz eléctrica. CANON: $ 1,000.

DIECIOCHO.—Regia casa en bajos sin altos, consta de 5 salones, comedor 7 dormitorios, dependencias, 3 patios, garage, parquet, próxima a Delicias. CANON: $ 1,500.

CARLOS OSSANDON BARROS

BANDERA N.o 168

ORDEN DE VENTA

Fundo en Mulchéu

2,150 hectáreas

Suelos de la mejor calidad
Que hay en la zona

Precio de ocasión

Alejandro Greene Cruzat

Teatinos 86.—Casilla 3722

COMPRAMOS

150, A 200 CUADRAS REGADAS de buenos terrenos en la provincia de Santiago, o en sus alrededores.

CASA O CHALET

En Vicuña Mackenna hasta por $ 200,000.

ADOLFO BRUNA Y CIA.

54 BANDERA 54

ARRIENDO

Sírvase ver los avisos comerciales de este diario.

ARMANDO DE LA MAZA D.,
CATEDRAL 1109

APARECIO
EL FUEGO

por Henry Barbusse.

Precio: $ 3. Provincias: $ 3.50.

Librería Nascimento

Ahumada 265.--Casilla 2298

En BARATURA
por pocos días

Geografía de Chile
por Enrique Espinoza, 5.a edición. 1903.

Precio: $ 10. (Obra agotada).

Ojo: Es esta la obra más completa que hay sobre la materia.

Librería Nascimento

Ahumada 265.--Casilla 2298

La República

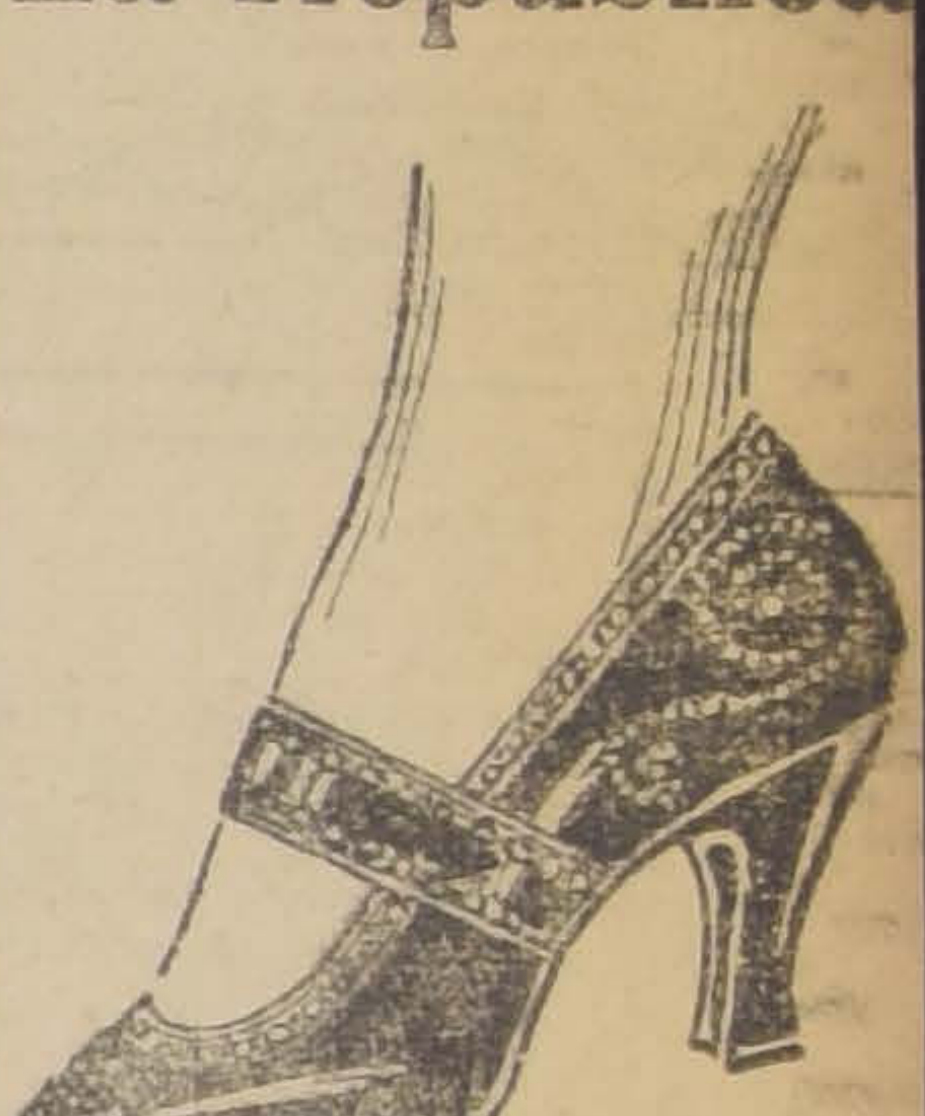

3089 - DELICIAS - 3101

OFRECE A LA SOCIEDAD EL MEJOR CALZADO CONSTRUIDO A MANO, EN TACOS CUBANOS Y LUIS XV. NUESTROS MODELOS SON LOS MAS MODERNOS EN PLAZA.

PRECIOS BAJISIMOS

VISITE ESTA CASA, LE CONVIENE

25-Oct.

BUFALO

Aceite y Grasas lubricantes

EL MAS COMPLETO SURTIDO PARA:
MAQUINARIA AGRICOLA E INDUSTRIAL

MOTORES A GAS
LOCOMOTORAS
TRACTORES
COMPRESORES
MOTORES DIESEL
CILINDROS
AEROPLANOS
DINAMOS
CAMIONES
CARROS
MATERIAL DE GUERRA
MAQUINARIA DE PRECISION, ETC. ETC.

Ofrecen para entrega inmediata y a precios convenientes:

WILLIAMSON & Co.

BANDERA ESQ. CATEDRAL

CORREAS

de todas clases i dimensiones

OFRECE

FUNDICION LIBERTAD

LIBERTAD 53-58

MARYLAND BOUQUET

Super Cigarrillos

¡¡GRAN REBAJA DE PRECIOS!!

Para el Lunes 25 y días siguientes en el Departamento Confección y Sombreros

Grandiosa y ventajosa rebaja de precios en Batas, Vestidos, Trajes Sastre y Abrigos de Seda, Lana y Velos.

Agradeceremos a nuestra clientela fijarse en los precios que hemos marcado en rebaja todas las prendas de vestir a precios que es un espléndida ocasión en aprovechar tan buena oportunidad

Sombreros adornados un enorme surtido puesto en venta rebajados que llamarán la atención por su calidad y precio de venta.

CASA CASTAGNETO :-: **Alameda esq. San Martín**

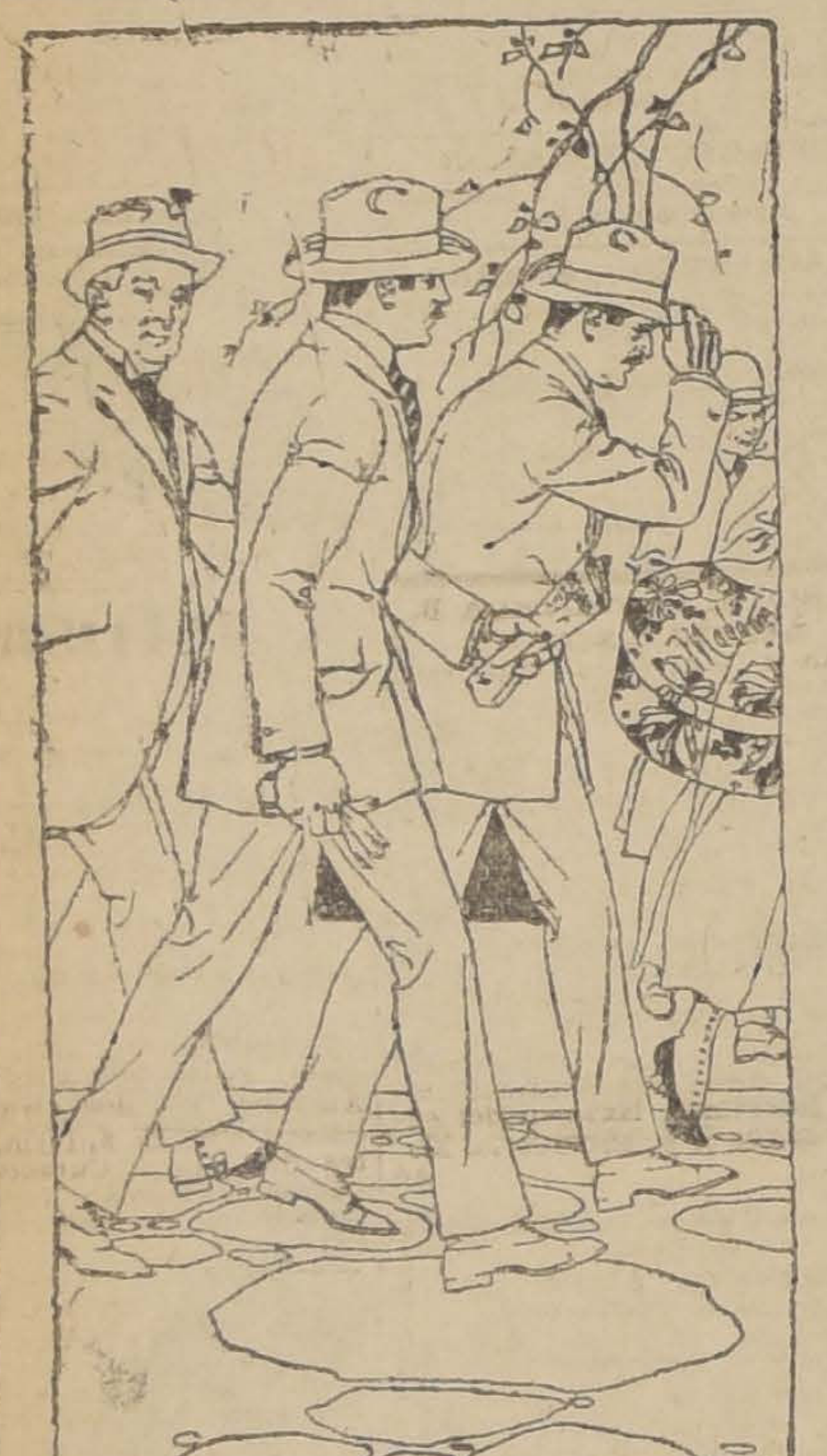

Duración y Economía

son las dos cualidades características de los Tacones de Goma Goodyear. Su larga duración hace de ellos un producto de gran aceptación entre la gente que busca comodidad y economía a la vez.

Se fabrican con la mejor clase de goma pura y elástica y se garantiza que duran más que cualquiera otro tacón, bien sea de goma o de cuero.

En Todos Tamaños.

Blancos-Negros-Achocolatados

Unico Representante y Depositario

Enrique Davis

SANTIAGO

TACONES DE GOMA GOODYEAR

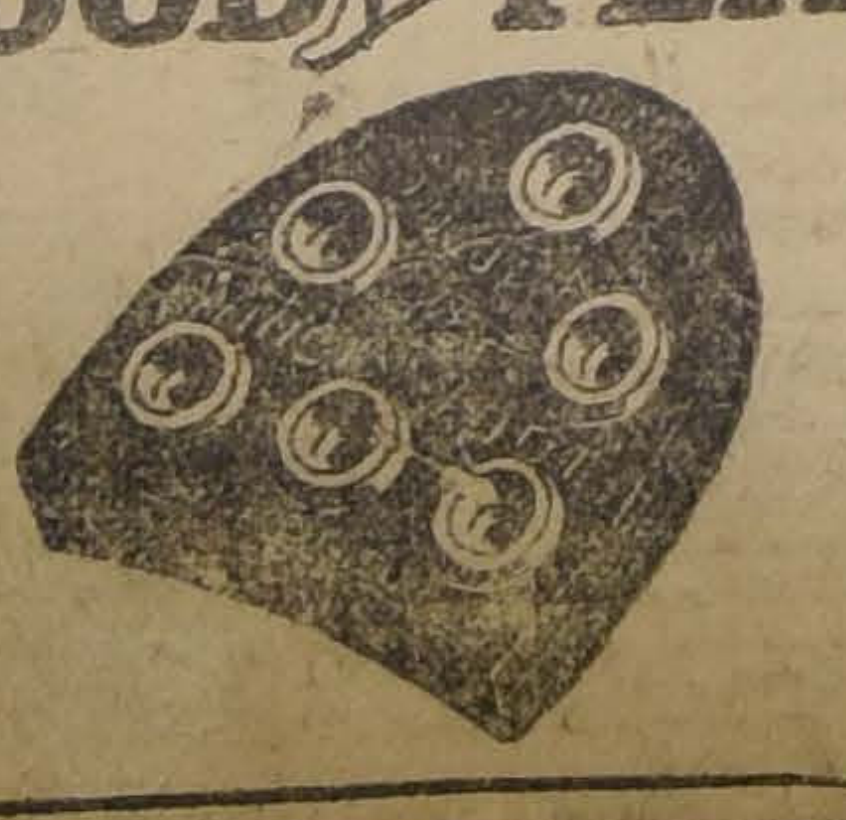

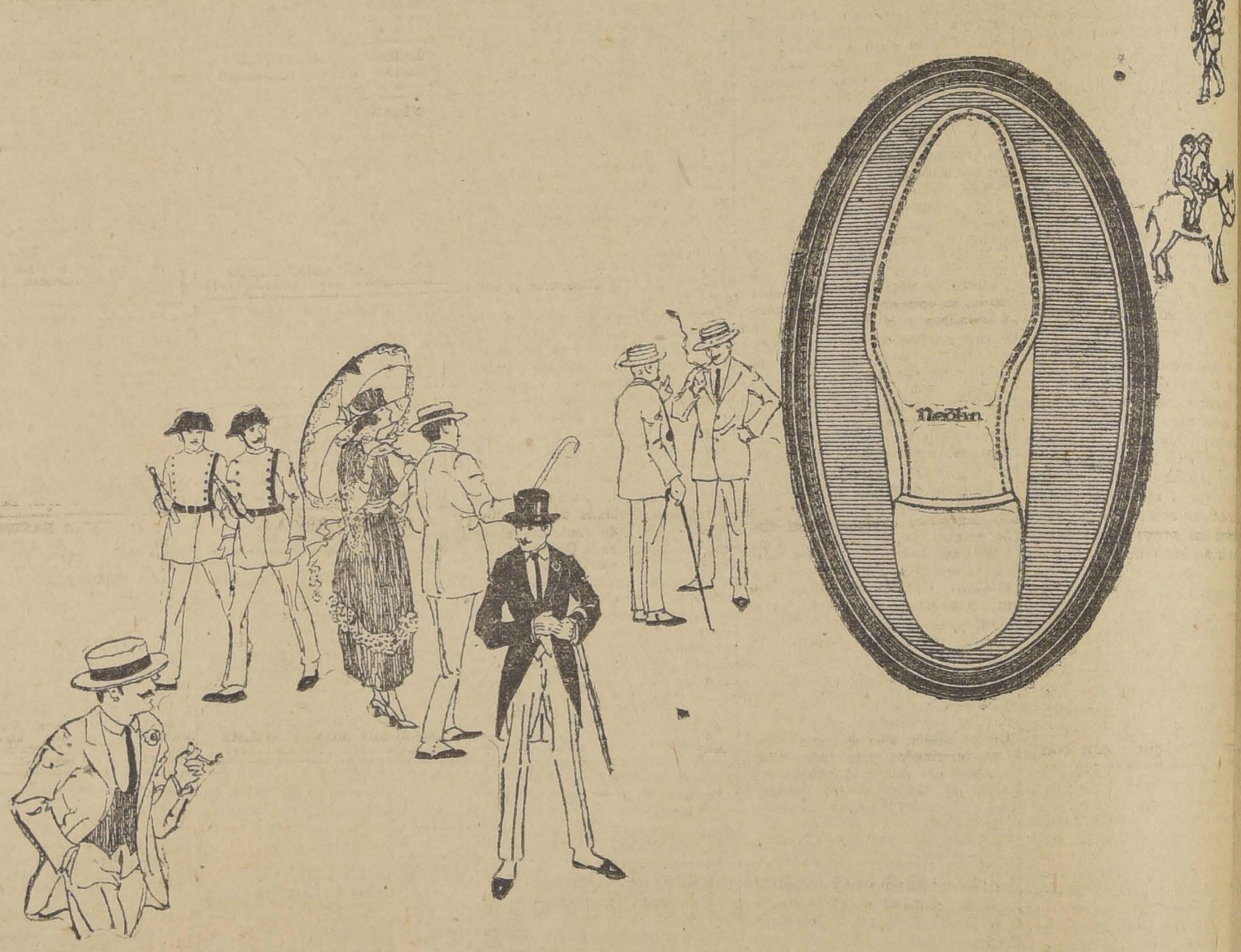

Suelas "Neōlin"

Para Todos

LOS comerciantes en calzado pueden obtener cualquier modelo provisto de Suelas Neōlin. Todo par de zapatos que usted compre o mande componer puede llevar SUELAS NEŌLIN.

Deténgase un momento a pensar la comodidad y la elegancia que esto trae consigo.

Las Suelas Neōlin son flexibles, con lo que dan suavidad a los zapatos elegantes, y son a la vez durables e impermeables.

Lleve siempre Suelas Neōlin en su calzado fino o en el de uso diario, y compre también para los niños y demás miembros de la familia.

Las Suelas Neōlin han sido un éxito completo. Pero los métodos y los materiales de fabricación son conocidos únicamente por la Compañía Goodyear y solo ella conoce la manera de construir una suela perfecta.

El nombre "Neōlin" que se encuentra estampado en la parte posterior de cada suela es la garantía que usted tiene de adquirir el verdadero producto.

Las Suelas Neōlin se fabrican en tres colores, blancas, negras y achocolatadas.

Las suelas y medias suelas Neōlin pueden coserse o clavarse a cualquier clase de calzado.

UNICO REPRESENTANTE Y DEPOSITARIO PARA CHILE

ENRIQUE DAVIS

SAN ANTONIO 456 :-: SANTIAGO :-: CASILLA N.o 693

Suelas Neōlin

NO SON DE CUERO NI DE CAUCHO

MARCA DE FABRICA

los Consejos estas tres principales facultades: tener la dirección y administración de las habitaciones que ellos hagan construir; fijar las condiciones que deban llenar las que se construyan por particulares, para ser acreedoras a los beneficios que otorga la ley; y sanear las habitaciones que actualmente se destinen a los obreros.

Para compeler al saneamiento, se otorgó a los Consejos la facultad de decretar la demolición de las habitaciones que no fueran dejadas en condiciones adecuadas, dentro de los plazos para ello señalados.

Ahora bien: es en el uso de esta facultad o atribución en lo que los Consejos encargados de aplicar una ley de bien social, se ven, en ocasiones, en el caso de herir respetables intereses de gentes de pocos recursos, que por lo mismo no pueden efectuar las reparaciones ordenadas, y tienen que perder, con la demolición forzada de sus pequeñas propiedades, su única fuente de entradas.

Esta situación de impotencia material para corresponder a la notificación o a la orden de los Consejos, esta sensible emergencia en que, contra su voluntad y su deseo, se ven colocados los dueños o dueñas de ciertas propiedades, no han pasado inadvertidas a los ojos de los funcionarios del ramo, y ya se ha abierto paso entre éstos el concepto de que, para tal evento, se debe poder suministrar a los interesados fondos para llevar a cabo las reparaciones estimadas necesarias. En la Asamblea celebrada, hace poco más de un año, en Santiago, precisamente para estudiar los problemas relacionados con la habitación—problemas hoy día premiosos y de carácter universal — se consideró este vacío de la ley, que la hace injusta y dañosa, y se formularon votos en el sentido de que "se concedan créditos para reparaciones, que se pagarán mediante porcentajes de la renta mensual del canon de arrendamiento". Se llegó hasta fijar el monto de los fondos de reintegro en un 5 por ciento mensual si el préstamo fuera inferior a $ 500 y en 2 por ciento si excediera de esa suma.

No se ha concretado en un proyecto de ley ninguno de los votos entonces formulados; de desear sería que una idea tan fundada en la equidad y en la común y general conveniencia, además de sencilla y eficaz, fuera acogida por el Gobierno y se la incluyera lo más pronto posible entre los proyectos entregados a la deliberación del Congreso.

Si se han formulado varios proyectos para obtener fondos con qué fomentar la construcción de las habitaciones baratas e higiénicas; si uno de ellos está actualmente incorporado a la tabla del periodo de sesiones extraordinarias, la lógica más elemental indica que, aún con preferencia a la construcción, se deben facilitar los medios de reparar, es decir, de no demoler lo construído, cuando a ello haya lugar, a juicio de los técnicos.

Pero, además de la razón de rigurosa lógica que hemos señalado, y por encima de ella, existe esta otra:—que dábamos en nuestro círculo anterior—la de que no se debe realizar una obra social, como la del saneamiento de las ciudades, al precio de herir, pudiendo ello ser evitado, intereses que, si mirados aisladamente pueden aparecer pequeños, tienen también grande importancia y son dignos de la mayor consideración y amparo, desde el punto de vista del bien social.

EL MINERAL DE POTRERILLOS

SUMARIO: El mineral Potrerillos.—La caleta del Barquito y la estación de fuerza.—El ferrocarril.

El mineral de Potrerillos, cuyos trabajos de preparación han sido paralizados, según anuncia el telégrafo, está ubicado como a 110 kilómetros al oriente del puerto de Chañaral (26°22, de latitud Sur) o sea en los propios contrafuertes de la cordillera andina de Atacama.

En el siglo pasado, fué objeto de algunas explotaciones en sus veneros más ricos; pero su lejanía de la costa y la crudeza del desierto que lo intercepta de su puerto de exportación, concluyeron por hacerlo olvidar.

Años después se interesó por él una Compañía francesa, que renovó algunas laboreos; pero el verdadero resurgimiento del mineral sólo vino a iniciarse en 1897, con la terminación del ferrocarril de Chañaral a Pueblo Hundido (65 kilómetros), que facilitando considerablemente su explotación, estimuló la formación de una sociedad chilena para trabajarlo en forma más científica y adecuada.

Esta compañía, organizada por don Vicente Echeverría Larraín después de valorar someramente sus existencias, y de comprobar que la verdadera importancia del mineral no estaba en sus veneros, sino en sus depósitos o impregnaciones, lo traspasó al reputado hombre de negocios Mr. William Braden, figura prominente de nuestra historia minera y feliz iniciador en Chile de las grandes empresas beneficiadoras modernas.

El señor Braden llegó a nuestro país hace unos 26 años, con motivo de la Exposición Minera que se celebró en nuestra capital en 1894 y no tardó en impresionarse favorablemente de nuestra potencialidad industrial, y después de recorrer algunos centros mineros, inició las explotaciones del mineral de El Teniente, y formó después, para su explotación, la famosa Compañía The Braden Copper Mining, bautizada con su nombre en honor a su constancia y tenacidad.

El señor Braden es joven aún, como que nació en 1871 en el Estado de Indiana, y después de educarse en la Universidad de Boston, ha dedicado todos sus esfuerzos a los grandes negocios suramericanos; principalmente a los del cobre de Chile y del petróleo de Bolivia.

Volviendo al mineral de Potrerillos, agregaremos que los sondajes y estudios practicados por el señor Braden, en compañía de los ingenieros Hamilton y Müller, sus más esforzados y constantes cooperadores, manifestaron la existencia de un enorme depósito mineralizado de baja ley, y con estos antecedentes constituyó en los Estados Unidos, a la sombra potente de la Compañía Anaconda, una gran empresa de explotación, que pasó a denominarse "The Andes Cooper Mining"; sociedad que colocó a la cabeza de sus trabajos a un alto y experimentado ingeniero, educado en el distrito minero de Arizona, Mr. Luis R. Wallace, quien, desde 1916, viene desarrollando, con todo tesón e ilimitados recursos financieros, un vasto plan constructivo, cuyos principales elementos son:

1.o El puerto y la estación de fuerza;
2.o El ferrocarril;
3.o La ciudad y el molino;
4.o La mina; y
5.o La provisión de agua.

De los cuales, sólo el segundo está ya terminado; pero todos ellos en paralelo y activo trabajo.

A fin de que se aprecie la magnitud e importancia de la empresa acometida por la Andes Copper Mining, pasamos a dar algunos datos generales sobre cada uno de los números a que hemos hecho referencia.

Lo Cuando se llega por mar a la extensa bahía de Chañaral, se entristece el espíritu ante la sequedad impresionante que muestra el litoral:

Un puñado de casas, de aspecto modesto, espaldeadas por un alto y estéril cerro, de negruscas y recostadas estrías.

A la derecha de ese caserío, antiguo centro de changos y en el recodo sur de la costa, se dibuja el naciente de un embarcadero, donde ya se han construído una veintena de chalets, grandes estanques almacenadores de petróleo, extensas bodegas, etc., y un sólido muelle de fierro de cien metros de largo, cimentado en gruesos tubos, rellenos de concreto y provisto de una moderna utilería.

Esa es la caleta del Barquito, la primera avanzada de las grandes obras que construye la Andes Copper y en ella se ha iniciado ya la fundación de una poderosa estación de fuerza, de unos 70 mil kilowatts, generados por petróleo que serán conducidos y repartidos en las diversas faenas, hasta la mina, o sea en una extensión no inferior a 150 kilómetros.

Como aun falta mucho tiempo para el empleo industrial de toda esa fuerza, la planta actual está limitada a una turbina de 2,000 kilowatts y tres calderos de 500 H. P., que se dedica a los trabajos de perforación y al aprovisionamiento de luz eléctrica del Barquito y Potrerillos.

El voltaje del dinamo es de 2,300 fases, 60 ciclos y en la transmisión a la mina alcanza a 70,000 volts, con 3 transformadores de 800 kilowatts. La línea de transmisión es de 125 kilómetros, y el cable es de 3|8 de pulgada de acero galvanizado.

2.o Desde el ya citado muelle arranca, asimismo, el ferrocarril hacia el interior, que en sus primeros cuatro kilómetros sigue paralelo a la costa, hasta empalmar con la línea de igual trocha (1.00 m.) que va, con 65 kilómetros de desarrollo, por el valle del río Salado a Pueblo Hundido, estación del ferrocarril longitudinal, ubicada a 784 metros de altura y a 220 kilómetros al norte de Copiapó.

Desde esta estación sigue el ramal hacia el oriente en demanda de la cordillera, por el citado valle seco del Salado, internándose entre altas y abruptas serranías, que impresionan al viajero por sus variadas e inverosímiles formas y multiplicidad de colores.

En los primeros 48 kilómetros, a partir de Pueblo Hundido, el desarrollo del ferrocarril es fácil; pero desde que dobla a la izquierda y se interna a la quebrada de Pasto Cerrado y sobre todo desde que abandona la estación de la Cortadera (kilómetro 71) el movimiento de tierra aumenta, se suceden altos terraplenes y cerradas curvas y la línea va atravesando, en fatigosa pendiente de 3.5 por ciento, una serie de túneles, hasta que llega a su estación terminal. Potrerillos, con un desarrollo total de 155 kilómetros y 2,900 metros de altura, lo que da una desnivelación media de 1.9 por ciento.

Mayores detalles sobre este ferrocarril he dado en una publicación ad hoc hecha en los Anales del Instituto de Ingenieros en Junio del presente año.

SANTIAGO MARIN V.

ORDEN URGENTE.

Compro Fundo en Lin'eros Buin o Pal..e

De 100 a 150 cuadras regadas, que tenga o pueda tener buena caída de agua

ALEJANDRO GREENE CRUZAT
Abogado y Corredor de Comercio.—Teatinos 86. — Casilla 3722. — Teléfono 373. — SANTIAGO

25-Oct.

La máquina sumadora BARRETT

LA MAS SENCILLA Y EXACTA EN SUTRABAJO

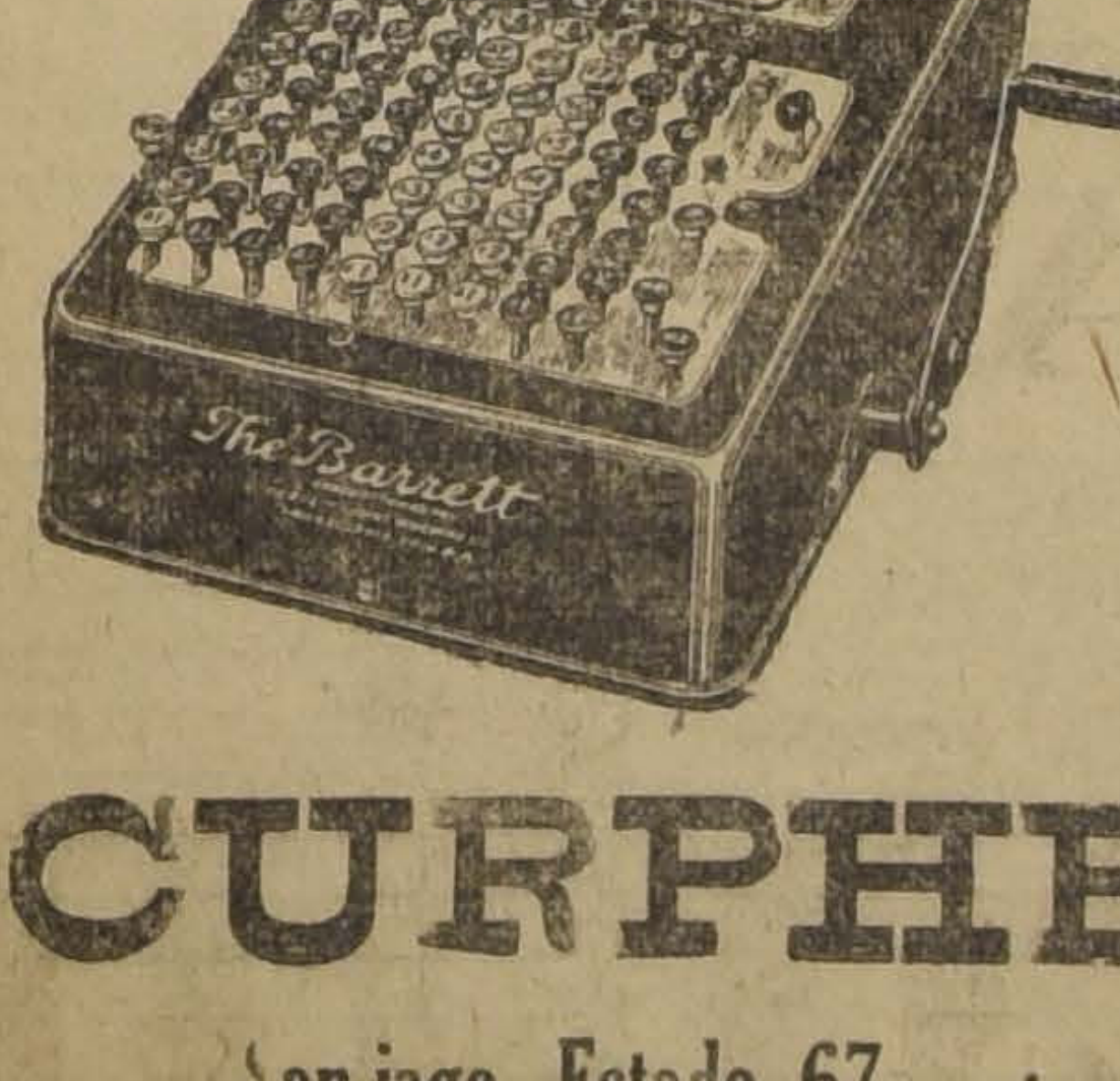

Es la única máquina sumadora portátil, de un teclado completo y un juego de teclas tan perfectamente combinadas, que con sólo una mano se puede manejar.

No requiere conocimientos previos ni largos interrogatorios para manejarla con seguros resultados. Cualquiera persona la entiende desde el primer momento, y es ésta una de las muchas y muy excelentes condiciones que la han acreditado en todas partes.

Las tenemos de diferentes modelos y la más notable es la que tiene mecanismo impresor esto es, que le va dejando impresa todas las operaciones que se ejecutan, pudiendo tenerse en cualquier momento las sumas PARCIALES o TOTALES.

Solicite catálogos demostraciones sin compromiso a sus distribuidores exclusivos.

CURPHEY y Cía.

Santiago, Estado 67 -:- Valparaíso, Blanco 673

GUIA PROFESIONAL

ABOGADOS

ARTURO ALESSANDRI
ARTURO ALESSANDRI R.
FERNANDO ALESSANDRI R.
VICTOR ACEVEDO L.
Domicilio y estudio: Delicias 1153. De 9 a 11.30 y 4 a 6. Teléf. Inglés 1414. Nac. 1833

ALFREDO ALDUNATE ECHEVERRIA
Galería Alessandri 17. Casilla 1949. Teléf. 2241. 2185-O-30

ERNESTO BARROS JARPA
CESAR JIMENEZ FUENZALIDA
Gálvez 88. Teléfono 1845.

LUIS MALAQUIAS CONCHA S.
Asuntos civiles, criminales, accidentes, apelaciones. Compañía 1065. Casilla 1088.

CLARO Y Cía.
Luis Claro Solar, Samuel Claro Lastarria, Héctor Claro Salas, Fernando Claro Salas. Morandé 231. Teléfono 2855.

NAZARIO OHACON DEL CAMPO
Morandé 466. Teléf. 966. Cas. 3311.

PEDRO DAZA BRANTES
Morandé 440. Casilla 2281.

ALBERTO DURAN B.
LEONIDAS DURAN B.
Santo Domingo 1145. Cas. 2914.

ROBERTO DE PETRIS
San Diego 65. Teléf. 156. Cas. 4044. Juicios civiles, criminales, de comercio, asuntos jurisdicción voluntaria.

FERNANDO ERRAZURIZ TAGLE
Notario-abogado. Bandera 345. Casilla 926. Teléf. 3324. Desde las 9 A. M. hasta las 6.30 P. M.

JORGE ERRAZURIZ TAGLE
LUIS A. QUINTEROS T.
Amunátegui 301. Teléf. 633. Cas. 2592.

HERMAN ECHEVERRIA C.
Moneda 1146. Teléf. 3421. Domicilio. Carrera 172. Teléfono 1594.

LADISLAO ERRAZURIZ
HERNAN LEIGH BAÑADOS
De 3 a 5. Alameda 1902.

NICANOR ELGUETA N.
Galería Alessandri 19 A (altos). Teléfono Inglés 630.

DANIEL FELIU
y OSCAR FELIU H.
Merced 557. Teléf. 682. Cas. 3177.

FERNANDO FIGUEROA VIAL
Galería Alessandri 24. Piso 2.o. Casa 5.

GALV. GALLARDO NIETO
Ahumada 166, altos. Teléfono 2343.

JORGE GALLARDO NIETO
Asuntos civiles y criminales. Se trasladó Morandé 244.

EDUARDO GREZ PADILLA
Catedral 1245. Teléfono 1144.

MANUEL GAETE FAGALDE
Notario-abogado. Huérfanos 1242. Teléfono Inglés 1355. De 9 a 18.30. Domicilio: Vergara 261.

MARTIN Y HERNAN FIGUEROA ANGUITA
717 San Antonio. Teléfono 1681.

OSVALDO HEVIA L.
Morandé 244. Casilla 1331.

GUSTAVO KALTWASSER DIAZ
Huérfanos 1176. Casilla 855.

BERNARDINO LEIVA
Abogado. Bandera 552.

MIGUEL LUIS LAGOS
Abogado Banco Hipotecario de Chile. De 11-12 y de 3 a 4. Casilla 1455.

LORENZO MONTT
AMBROSIO MONTT WILMS
Compañía 1207. Teléfono 2307.

MANUEL MERINO E.
LUIS MERINO L.
Agustinas 534. Teléf. 2077. Casilla 2407. De 4 a 5.30.

MANUEL OLIVA
Galería Alessandri 15 A. Juicios civiles, de comercio y criminales.

ANTONIO PLANET C.
Abogado. Especialmente cuestiones comerciales. Estudio: Bandera 575, oficina 34. Casilla 4034. Teléfono Inglés 1137. 3 a 5 P. M.

ALFONSO REVECO
Alegatos Corte Suprema. Apelaciones. Nueva York 59 (frente Bolsa Comercio). Teléfono 455.

CARLOS SALAS HERRERA
Abogado. Bandera 552. Casilla 3366. Teléfono 2177.

LISANDRO SANTELICES E.
Morandé 450. Especialmente: Particiones, juicios sobre propiedades y estudio y arreglo de títulos.

ENRIQUE TAGLE MORENO
Estudio: Compañía 1223.

EMILIO TAGLE RODRIGUEZ
Abogado. Huérfanos 840. Teléfono 2018. Atiende preferentemente asuntos comerciales y mineros.

LEOPOLDO URRUTIA
Bco. Hipotecario de Chile, de 2-5. Domicilio: Santa Rosa 128. Teléfono 2223.

HUMBERTO YAÑEZ VELASCO
Compañía 1223. Teléfono 1614.

INGENIEROS

C. GARCIA CROSS
Ingeniero de Minas. Estudios en Estados Unidos. Especialidad minería de oro. Teléfono 1893. Huérfanos 1759.

ALFREDO LEA-PLAZA
Santiago. Huérfanos 2331. Oficina Moneda 1168. Teléfono 137.

MEDICOS

Dr. ARNELLO
Cirugía, anestesia general, Venéreas. García Reyes 17. De 12-3. Hospital San Vicente 4-6.

Dr. LEONIDAS AGUIRRE A.
Especialista enfermedades niños y afecciones pulmonares. De 10-11 y 1.30-3.20. San Francisco 116.

Dr. AMENABAR OSSA
Oculista, 14 años Europa, 3 años Médico Director Hospital de Ojos Condado Stafford (Inglaterra). Merced 494. De 1.30-4. Teléfono 603.

Dr. ITALO ALESSANDRINI I.
Cirugía y Ginecología. Consultas 1 a 3. Merced 324. Teléfono 3555. 1016-Nov. 20

Dr. BISQUERT
Vías urinarias, Sífilis, Moneda 859. De 3 a 5. Casilla 2563.

Dr. BORQUEZ SILVA
Estudios Europa. Pulmón, corazón, estómago, intestinos. Rayos X. 3 a 6. A. Prat 80. Teléf. 19. Matadero.

Dr. CARLOS BOLIVAR S.
Medicina general. Delicias 210. De 1 a 3.

Dr. JULIO BUSTOS
Médico de Ciudad de Santiago.—Medicina interna, niños, sífilis. Recoleta 707. De 2 a 4.

Dr. I. DIAZ MUÑOZ S.
Medicina general. Vías urinarias. Consultas de 2-4. Bandera 574.

Dr. ARTURO BARRAZA A.
Vías urinarias, sífilis. Puente 557. De 3 a 6.

Dr. BRAGA CASTILLO
Rayos X. Merced 136. Teléfono 1393. Consultas: de 9 a 10 y de 1 a 4.

Dr. CORREA CORTES
Medicina interna, Sífilis. Afecciones externas de la vista. 2-5. Echaurren 48.

Dr. CAMPOS MENDEZ
Medicina interna. Enfermedades y desórdenes sexuales. De 10 a 3. Santo Domingo 2177.

Dr. MANUEL CALVO MACKENNA
Médico Pensionado San Vicente. 1 a 3. Santo Domingo 1412. Teléfono 596.

Dr. R. CASTAÑON SALINAS
Jefe Policlínica Prof. García Guerrero. Medicina interna. De 5 a 7. Avenida España 167.

Dr. PEDRO CONTRERAS A.
Consultas: Lunes, Miércoles y Viernes: 2-4. Compañía 1470.

DOCTOR CHARLIN
Enfermedades de la vista. Compañía 2115. Consultas: de 3 a 6 P. M.

Dr. LEONIDAS CORONA T.
Laboratorio Clínico, Delicias 868 (frente a Estado). Consultas: de 4 a 6. Teléfono 2483.

Dr. W. E. COUTTS
Sífilis, Vías Urinarias. Consultas: de 3 a 5. San Martín 372.

Dr CASTRO OLIVEIRA
Garganta, nariz, oídos. Estado 62. De 3 a 6.

Dr. ALDO CONTRUCCI
Estudios en Europa. Medicina interna, Sífilis. San Antonio 451. De 2 a 4. Teléfono 188, Providencia.

Dr. CASTAÑEDA IGLESIAS
Ex-médico residente Hospital de Niños, Catedral 1882. Teléfono 254. 1.30 a 3.30.

Dr. DIAZ VELASCO
Medicina interna Niños, Sífilis. 1 a 4. Vergara 474. Teléfono 236. Parque.

Dr. A. DIMITSTEIN G.
Medicina general, especialmente Corazón, Estómago, y Pulmón. De 1 1|2-5. Delicias 1478. Se atienden llamados nocturnos.

Dr. EUGENIO DIAZ LIRA
Cirugía de niños y ortopedia.—Agustinas 1270. Teléfono 2235.

Dr. RICARDO DONOSO
Estudios en Europa. Medicina interna, especialmente pulmón, corazón. Agustinas 619. De 1.30 a 3.30.

Dr. ESPINA
Rayos X. Medicina interna. Estudios Europa. Delicias 1228 esquina Gálvez. Teléfono 2152. De 1.30 a 4.

Dr. JULIO EASTMAN
Catedral 2673. De 1.30 a 3.30. Teléfono 2637. Casilla 1571.

Dr. FUENZALIDA BRAVO
Profesor de enfermedades niños. Merced 560. Teléfono 1721. De 2 a 4.

ARTURO FRITZ
Medicina general. Jefe Policlínica. Piel y sífilis. De 3 a 5. Huérfanos 1353.

Dr. ENRIQUE GONZALEZ H.
Estudios en Europa. Especialmente estómago, intestinos, hígado, diabetes, obesidad y reumatismo. Ejército 660. Consultas: 3-4.

DOCTOR GIANELLI
ESTUDIOS EUROPA
Sífilis. Piel. Vías urinarias. 21 de Mayo 562. Consultas de 2 a 6

Dr. ARISTIDES GONZALEZ C.
Prof. extraordinario. Obstetricia, enfermedades señoras. 1-3. Cas. 1551. Teléfono 2789. San Martín 272.

Dr. ERNESTO GREENE
Estudios Europa. Cirugía, ginecología. Consultas: 2-4. San Martín 509, esquina Catedral. Teléfono 2860.

Dr. HERRERA ROGER
Médico Hospital de Niños. Teléfono 2679. Delicias 2558. De 1 a 3.

Dr. ALEJANDRO INFANTE
Enfermedades niños. Médico Hospital Niños San Luis. Consultas: 1-4. Delicias 253.

Dr. AGUSTIN INOSTROZA
Cirugía, Ginecología, Sífilis. De 5 a 6. Puente 559.

A. ICAZA BARROS
Médico cirujano. Bandera 736.—Teléfono 283. Consultas: 5 a 6.30.

Dr. ROBERTO JARAMILLO B.
Ejército 707. Teléf. 142, Parque

RICARDO KUSCHEL S.
Cirugía general. De 3-4, excepto Sábados. Merced 136. Teléf. 1344.

DOCTOR KONIG
Neurastenia, Typhus, Corazón, Bronquitis. Calle Claras 549. 2-4.

Dr. A. KORNER ANDWANDTER
Estudios en Estados Unidos. Cirugía, Ortopedia. Consultas: 2-4. Santo Domingo 623.

DOCTOR ADOLFO KAPLAN
Rayos X, medicina interna, especialmente estómago. Ausente en Europa.

Dr. LAVAL
Medicina interna. Rayos X. Delicias 1626. De 3.30-4. Teléfono 2844.

PROFESOR LUCO
Enfermedades nerviosas y mentales. Merced 336. Consultas de 1 a 3.

Dr. MALBRAN
Enfermedades mentales y nerviosas. De 2 a 5. San Antonio 584.

Dr. MORAGA FUENZALIDA
Medicina y cirugía de niños. Cochrane 118. Teléfono 2804. De 1 a 3.

Dr. MEZA OLVA
Estudios Europa. Medicina interna, pulmón, corazón, riñones, sífilis. 3 a 4. Dieciocho 205. Domicilio: Vicuña Mackenna 255. Teléfono Santa Elena 9.

Dr. JUAN MONTENEGRO M.
Enfermedades niños. De 3 a 4.-Compañía 1770. Teléfono 2120.

Dr. MONTERO
Prof. Dermatología, Sifilografía, Piel, Sífilis, génito-urinarias. Prat 308.

Dr. ITALO MARTINI Z.
Ojos, oídos, nariz y garganta. Delicias 411. Consultas: 2 a 4.

Dr. LUIS G. MIDDLETON CRUZ
Oídos, nariz, garganta. Trasladóse: Miraflores 546. De 4 a 6.

Dr. JULIO MOORE F.
1.30-3.20. Niños, sífilis. Vergara 155. Teléfono 3074.

NEUMOTORAX ARTIFICIAL
Tratamiento Tuberculosis pulmonar. Dr. Moreno. Estudios Europa. Recoleta 561. De 2.20 a 4.20.

Dr. MOUAT S.
Ginecología, partos. Ex-Jefe Clínica Ginecológica Dr. Korner. Brasil 25.— De 1 a 4.

Dr. OHLERICH
Titulado Alemania y Chile. Medicina general adultos y niños. Teléfono 332. Consultas: 2 a 4. Teatinos 332.

Dr. DAVID PULIDO
Enfermedades niños. Santo Domingo 1846. Teléfono 2152. Consultorio: Santo Domingo 1695. 1-4.

Dr. OTTO PHILIPPI
Enfermedades niños. Santo Domingo 820 esq. San Antonio. Consultas: 1 a 3. Teléfono 2415.

PROFESOR PARDO
Cirugía y enfermedades de señoras. Consultas de 2 a 4. Ejército 119.

Dr. OSCAR PERALTA C.
Arturo Prat 588. Consultas 2 a 4. Policlínica de 8 a 9.30.

Dr. PAREDES F.
Especialmente enfermedades señoras. Jefe Policlínica Prof. Korner. Medicina. Cirugía Abdominal. Amunátegui 33. De 2-4.

Dr. PRUNES
Estudios en Europa. Jefe de Clínica. Piel, sífilis, venéreas. Merced 490. Casilla 2894.

DOCTOR PANTOJA
Medicina interna, corazón, pulmón, estómago, sífilis, 2-4 y 7-8. Sto. Domingo 1036. Teléf. 574. Domicilio: Monjitas 392.

Dr. RICARDO PERALTA G.
Cirugía general, especialmente de niños. Claras 471.

Dr. MARCIAL PARADA
Oídos, nariz, garganta. Delicias 1636. Teléfono 2344. De 3 a 5.

Dr. QUIROGA
Enfermedades nerviosas y mentales. Puente 559. Consultas de 3 a 5.

Dr. EDUARDO DE RAMON
Cirugía. Enfermedades señoras. De 1 a 3. Agustinas 1660.

Dr. NACIANCENO ROMERO
Laboratorio Clínico. Bandera 574. Consultas 5 a 7. Casilla 3871.

Dr. JOEL RODRIGUEZ P.
Estudios Europa. Medicina interna, especialmente estómago, intestinos. Rayos X, de 2-4. Amunátegui 559. Teléfono 2810.

Dr. MARCO A. SEPULVEDA R.
LABORATORIO
Abierto a toda hora. Bandera 736. Teléf. 233. Exámenes completos: Orina, sangre, desgarro, etc. Investigaciones: tifus, difteria etc. Hemoculturas. Autovacunas.

Dr. SCROGGIE
Médico interno Hospital de Niños. Consultas: 2-4. Matucana 303. Teléfono Inglés 981-1771.

Dr. SANTANDER
Estudios Europa. Enfermedades corazón, riñón, sífilis, especialmente estómago e intestinos. Examen del enfermo por rayos X y laboratorio. Moneda 821.

SIFILIS
VENEREAS Y PIEL
Doctor Félix Grohnert B.
Castro 238. Consultas: 2-6.

Dr. OSVALDO SALAS C.
Catedral 2529. Jefe Clínica Niños. Niños, adultos. De 1-3. Teléf. 2761.

Dr. CARLOS A. SOMMERS
Enfermedades del pulmón. De 1-3. Catedral 2099.

SANATORIO
PENSIONADO PARTICULAR
Av. Matta 586—Tel. 97 (Matadero)
Partos, operaciones, enfermedades de señoras, corazón digestivas, nervios, Morfinomanía: aislamiento y curación. Sala de operaciones, laboratorio electroterapia, Rayos X. Parque, jardines.
Dr. AQUILES RIVEROS

Dr. STUARDO
Estudios Europa. Enfermedades niños. De 1 a 4. Agustinas 1634. Tel. 2245.

J. SCHWARZENBERG L.
Enfermedades niños. 1-3, excepto Jueves y Sábado. Merced 186. Teléf. 1344.

DOCTOR STOLTING
Oculista. Médico recibido en Alemania y Chile, Compañía 1392. De 3 a 5.

Dr. SOTO PARADA
Laboratorio Clínico. — Jefe Laboratorio Prof. García Guerrero. Exámenes completos: orina, sangre, etc. 2-5. Moneda 1035.

Dr. SUAREZ ALVAREZ
Oculista. Jefe Clínica Ojos. De 1 a 3. Santo Domingo 1283.

Dr. TORRES TORRES
Jefe Clínica Prof. Korner. Enfermedades señoras, cirugía, Catedral 1249. De 3 a 6.

Dr. UGARTE MONTES
Medicina interna, cirugía, sífilis. Sotomayor 541. 1.30 a 3.30.

DOCTOR VARGAS SALCEDO
Cirujano. Martes, Jueves y Sábado, 2-5. Teatinos 334. Teléf. 1060.

Dr. G. E. VIDAL S.
Consultas 2 a 5 Delicias 2646.

Dr. WAUGH ALDUNATE
606 | 914 Estudios Europa. Medicina interna. Venéreas, Sífilis, Reacción Wassermann, 2 a 4 Catedral 1988.

Dr. ZUÑIGA C.
Enfermedades señoras. Jefe Clínica Obstetricia. Avenida España 442. De 1-3. Teléf. 111. Parque.

Dr. WIREN
Oído, nariz, garganta. Claras 471. 2-4. Policlínica, no funciona hasta nuevo aviso.

DENTISTAS

M. AYLWIN
Estudios en Europa. EE. UU. — Carmen 175.

A ARREDONDO REYES
Delicias 2774 (Portal Edwards). Porcelanas, orificaciones, puentes. Trabajos garantizados.

Dr. CERDA LOPEZ
Dentista. Trasladóse Santo Domingo 849. Consultas 9-12 y 2-6.

F. CASTRO C.
Ayudante Escuela Dental. Puentes, coronas. Estado 250.

CARLOS MAGOFRE
Dentista. Ayudante Escuela Dental. Ahumada 68. Teléf. 2013.
1727-N-

AURELIO DE LA FUENTE
Clínica Dental del doctor Valenzuela Basterrica. Huérfanos 1616. Teléfono 1642.

MUÑOZ LOBOS Hnos.
Extracciones sin dolor. Somnoformo, puentes, placas, tratamientos rápidos, San Diego 307-448.

MANUEL VEAS F.
Trabajos rápidos. Extracciones sin dolor. 9-12 y 3-7. Prat 293.

CORIOLANO LARA VALLE
Consultas: 2 a 6. San Antonio

JOSE MARIA SAAVEDRA
Alameda 1313, pasado Teatinos

DR. ROGAT
PIORREA ALVEOLAR
Bolsa de Comercio
Oficina 212-213

ESPECIALISTA EN PIORREA ALVEOLAR
(Encías supurantes, dientes móviles). Consultas en Valparaíso Sábados. Condell 88.

ENRIQUE MORENO OLEA
Especialista Clínica Dental Valenzuela. Huérfanos 1616. Teléfono 1642.

EDUARDO HOLLSTEIN
Dentista. Catedral 1787.

VICTORINO ALONSO
Dentista. Estudios en Philadelphia. Moneda 1161.

J. A. CASTRO OLIVEIRA
R. CASTRO OLIVEIRA
Estado 62

Dr. HUMBERTO DEL POZO LOQUE
Regresó. Atiende a su clientela en Agustinas 853, de 8 a 12 y

Dra. ELVIRA ROSAS E.
Dentista. Bandera 76.

ALEJANDRO VALENZUELA DIAZ
Ayudante Escuela Dental. Extracciones, somnoformo. Electroterapia contra Piorrea. Morandé 131.

SALAZAR ROIJERS
Dentista. Alameda 2140. Garantiza rapidez, duración. Dentadura en 24 horas.

ARQUITECTOS

EDUARDO TASSO
Construcciones, transformaciones y reparaciones. Honorarios 8%. Planos, presupuestos. Morandé 131.

MATRONAS

CARMELA ALFARO ZUÑIGA
Atiende llamados de provincias. Cóndor 1172.

M. AVILA
Matrona ginecologista, atiendo enfermas toda época embarazo, pensionistas. Cueto 362.

CLINICA PRIVADA DE OBSTETRICIA
Señora Reyes, matrona ginecologista. Establecimiento moderno.—Atendido por dos cirujanos especialistas. Recibe enfermas todas partes del país. Curaciones internas. Partos indoloros. Absoluta reserva. Asistencia a domicilio. Esmeralda 686.

CLINICA
Ana G. de Vargas Barrera. Partos, enfermedades señoras. Recibe pensionistas. Cochrane 985.

Consultas Gratis
Me dedico en los alumbramientos sin dolor y dolencias femeninas. Las señoras en estado interesante pueden disponer de dormitorios higiénicos, luz, baño y pensión, sólo por $ 5 diarios. — Avenida Matta 1127. Instituto Doctora Lastarria.

CELIA CASTILLO
Clínica Privada. Recibo pensionistas. Atiendo llamados fuera Santiago. Unión Americana N.o 22.

CONSULTORIO FEMENINO
Sara Novoa. Partos desde $ 35. Curaciones, Inyecciones. Pensionistas. Nataniel 588.

Mme. E. FRAGNAUD
Matrona francesa Consultas 1 a 5. Manuel Rodríguez 647.

MATRONA ERAZO
Huérfanos 2460. Partos. Enfermedades señoras, Raspaje, Curaciones, Inyecciones. Consultas absolutamente privadas. Recibo pensionistas.

AMELIA GUTIERREZ
Partos, llamados provincias, curaciones. Camilo Henríquez 109, próximo Rancagua.

DELFINA GONZALEZ
Chacabuco 615. Atiendo toda época embarazo, pensionistas, economía, secreto profesional, llamados provincias.

PENSIONADO MENARES
Pensionistas. Partos. Pensión $ 25. Curaciones, masaje médico. Cochrane 846.

J. MORENO
Clínica. Especialidad curaciones internas. A. Prat 1579.

ROSA MONTOYA
Enfermas, pensionistas, atención médica permanente. Operaciones, Inyecciones, Curaciones. Maestranza 288.

"PENSIONADO MURFFI"
Especialidad enfermedades señoras. Partos. Pensión desde $ 40. Curación flores blancas. Cobro después mejorada enferma. Inyecciones. Exámenes gratis. San Diego 360.

MERCEDES ROJAS
San Diego 932. Recibe enfermas cualquier tiempo. Consultas privadas. Precios módicos.

ANA J. SALCEDO
Atención a toda hora. Recibe pensionistas Serrano 515.

CARMELA TORO G.
Pensionistas. Atiende toda hora. Trasladóse Matucana 640.

CLINICA "Dra. VICENTINA"
Especialidad enfermedades de señoras. Curación catarro, flores blancas. Pensionado higiénico. Partos. Asistencia completa: $ 50. Examen gratis. San Diego 57.

VARIOS

VELLO DE LA CARA.—EXTRACCION RAPIDA Y SEGURA
Masaje facial de belleza. Curación de la piel seca o grasosa. Consultorio Femenino de Cultura Física.—Santo Domingo 848

MASAJE-MEDICO. — BELLEZA CIENTIFICA. — PEDICURIA ESPECIAL
Enseñanza y tratamiento notables. Secciones privadas y completamente independientes. Rápido aprendizaje. Facilidades. Pídanse prospectos. Escuela Nacional de Masajistas, Director: Profesor Díaz Gascogne. Estado 250.

TURF

CLUB HIPICO

LAS CARRERAS DE LA TARDE

Apreciaciones y pronósticos

Muy interesante promete estar la reunión de esta tarde en el Club Hípico. El hermoso programa que le sirve de base, consta de un bonito clásico y siete pruebas todas ellas de marcado aliciente para los aficionados.

Constituye el principal de los números del mitin de hoy, el Premio Carlos Campino, clásico sobre una distancia de 1.800 metros y con una asignación de ocho mil pesos al adversario vencedor.

Del reducido lote de inscritos, se impone a la consideración del lector, Salpicón, que es el crack de nuestras pistas y que ya arregló cuentas con Welladay en el clásico Club Hípico, disputado últimamente.

Por esta circunstancia, agregagada a las informaciones que sobre el excelente estado del hijo de Val d'Or hemos tenido, consideramos que debe ser el ganador obligado de la clásica prueba de esta tarde.

Entre Almirante Sturdee y Welladay para el puesto de placé, nos gusta esta última, a juzgar por su buen estado de training en que se encuentra, sin dejar por esto de reconocer, que el pupilo del Stud Burlesco, es un serio competidor y que hay que tener muy presente.

Comienza la fiesta hípica con los 1.400 metros del Premio Kermesse, carrera de remate, en la cual, parece destacarse Porro.

Este hijo de Rolando II, soporta el peso que carga sin dificultades y además, la distancia es muy cómoda a sus medios de acción.

En los placees, vamos a señalar a His Lordship, que sabemos conserva su buen estado y a Fusil, que ha mejorado en sus últimas presentaciones en forma bastante apreciable.

Bonita carrera resultará la segunda del programa, Premio Kiel, sobre un tiro de 1.800 metros, donde el lugar de favorito se lo disputarán Bordeaux, con Dichoso.

Ambos rivales, remataron en el Ensayo, 2.o y 3.o, respectivamente, circunstancia, que dificulta aún más la elección del posible ganador, toda vez, que ellos bien se merecen, a nuestro juicio, en este tiro. Nosotros vamos a dar nuestras preferencias, a Dichoso, en atención a los cinco kilos que recibe de Bordeaux, que lo indicamos para el primer placé. Para el puesto siguiente: Poincaré.

Destinado a tres años no ganadores, es el Premio Kissin Cup, sobre una milla, que forma la tercera carrera del programa.

Sobresalen por sus últimas carreras: Kalmuco, que ya ha figurado varias veces en el placé; Grenadier, que hace quince días entró cuarto; Loto, que sabemos está en magníficas condiciones de training; Holgazán, que hizo últimamente una carrera bastante regular, y por fin Dear Lessie, que el día que remató segunda de Essex, llegó con la silla completamente suelta. De los nombrados preferiremos los siguientes: Loto, Kalmuco y Holgazán.

Un interesante espectáculo, se espera a la concurrencia con el desarrollo de la prueba de fondo de la tarde, Premio Kena, sobre una distancia de 2.300 metros. Antaño, puede alcanzar el puesto de honor, no obstante de llevar el top weight; Voyou, a pesar de los 58 kilos, tiene condiciones para adjudicarse sobradamente los tres mil quinientos pesos de recompensa; Ródano, no nos gusta, por estimar que la carrera disputada el Domingo pasado lo ha dejado algo resentido; Tirteo, es un gran rival en esta distancia, ya que en la reunión última le faltaron las energías en los 2.500 metros que disputó; His Majesty, es otro gran candidato, toda vez, que sabemos conserva sus buenas formas; Durbar, ocupará seguramente uno de los puestos delanteros en vista del excelente estado porque atraviesa; Majuelo, parece que sus performances, no lo autorizan para figurar; Sancho Panza, creemos, ocupará a nuestro juicio una colocación inesperada; Turpin, está ya muy corrido, y por fin, Boa, Duelo, Pasco y Ruler, carecen a nuestro entender de títulos suficientes para alternar con probabilidades de éxito. Nuestros candidatos son: Tirteo, Durbar e His Majesty.

De muy variada calidad, es el grupo de inscritos, en la milla del Premio Kola, que constituye la sexta prueba de la reunión.

Desde el primero hasta el último de los competidores anotados, cualquiera puede ganar, pues, la equitativa distribución de pesos, ha dejado a los dstintos rivales con equiparadas pretensiones de triunfo.

Sin embargo, para dar nuestro pronóstico, nos hemos abstenido de las apreciaciones y hemos resuelto designar nuestros favoritos por simple impresión. Ellos son: Bow, Electrón y Boa, en el orden de precedencia apuntado.

Emocionante y estrecha llegada, hace presumir tendrá la carrera siguiente, Premio Kirry, sobre un tiro de 1.100 metros, tanto más cuanto que, todos los competidores inscritos, son verdaderos especialistas para la distancia.

En esta incertidumbre, de encontrarnos con el problema de tener que pronosticar en una carrera, cuya solución ofrece mayores dificultades que las acostumbradas, hemos tomado la determinación de dar nuestras cartas a la suerte. Practicada la operación, nos arrojó el siguiente detalle: Marimán, Turpinita y Romanones.

Se pone término a la reunión hípica, con los 1.600 metros del Premio Kangaroo, handicap, que ha congregado a un buen lote de animales para la distancia.

Entre Voyou, Fabia, Grano de Oro, Campoamor, Don Alvaro y Broughty Ferry, vamos a elegir nuestro favorito. La hija de As de Espadas, está en condiciones sobresalientes y podría imponerse, a pesar de los 58 kilos, apreciación que podemos hacer también extensiva a Grano de Oro. Respecto de Campoamor, y Voyou basta recordar sus últimas performances, para establecer la chanse que tiene en la carrera. Por último, Don Alvaro y el pupilo del Corral Jackson, van con un peso apropiado y en tiro muy conveniente a sus medios.

Sin mayores comentarios diremos que nuestro pronóstico es: Campoamor, Voyou y Broughty Ferry.

RESUMEN

1.a carrera. — Porro, His Lordship y Fusil.

2.a carrera. — Dichoso, Bordeaux y Poincaré.

3.a carrera. — Loto, Kalmuco y Holgazán.

4.a carrera. — Salpicón y Welladay.

5.a carrera. — Tirteo, Durbar e His Majesty.

6.a carrera. — Bow, Electrón y Boa.

7.a carrera. — Marimán, Turpinita y Romanones.

8.a carrera. — Campoamor, Voyou y Broughty Ferry.

PROBABLES MONTAS Y COMPETIDORES PARA LAS CARRERAS DE ESTA TARDE

1.a carrera. — 1,400 metros. — Brest, no corre; Porro, U. Núñez; Fusil, M. J. Silva; Daventry, J. M. Baeza; His Lordship, R. Piérola; Rex White, R. Hernández; Rabudo, J. Arancibia; Verdi, no corre; Cecilia, R. Flores; Corchea, no corre; Gentille, S. Villanueva; Feudal, P. Morales; Flaminia, L. Jopia; Willibrodo, N. N.; Exhalación, D. Piña; Assaye, J. Vergara; Sixmeleboltom, H. Ramírez;

2.a carrera. — Bordeaux, R. Hernández; Bolero, A. Molina; Dichoso, J. Vergara; Elqui, D. 2.o López; Poincaré, J. Oregón; Cancha Rayada, H. Ramírez; Efímera, D. Piña; Filoche, M. Vergara.

3.a carrera. — 1,600 metros. — Exeter, E. Solís; Fácil, J. Salfate; Grenadier, G. Aravena; Holgazán, M. Vergara; Kalmuco, J. Arancibia; Landeau, M. J. Silva; Loto, J. M. Baeza; Niagua, J. Reyes; Pillín, M. Gamboa; Timbalero, R. Muñoz; Tiradente, R. Piérola; Cantabria, P. Morales; Dear Lassie, M. Pérez; Ensenada, D. Piña; Ninfa, S. Villanueva.

4.a carrera. — 1,800 metros. — A. Sturdee, M. Gamboa; Antaño, tal vez no corra; Fabia, S. Miranda; Salpicón, J. Salfate; Welladay, J. Vergara.

5.a carrera. — 2,300 metros. — Antaño, M. Pérez; Voyou, J. Salfate; Ródano, J. M. Baeza; Tirteo, J. F. Bernal; His Majesty, J. Vergara; Alum, H. Michaeis; Durbar, A. Molina; Majuelo, J. Oregón; Sancho Panza, H. Ramírez; Turpin, Arm. Silva; Boa, no corre; Duelo, D. 2.o López; Pasco, J. Pinto; Ruler, J. Osorio.

6.a carrera. — 1,600 metros. — Omar, M. Gamboa; Queñe, S. Ponce; Boa, S. Miranda; Electrón, J. M. Baeza; Rasputín, G. Aravena; Alboroto, A. Molina; Bow, M. J. Silva; Fideline, J. Vergara; Música, no corre; Verdi, J. Oregón; Corchea, J. Pinto; Solferino, Arm. Silva; La Lune, M. Araya; Golden Glass, H. Ramírez; Rhum, Arm. Silva; Decidedly, D. 2.o López; Erin, A. Nieto.

7.a carrera. — 1,100 metros. — Romanones, J. Salfate; Pelo de oro, M. Gamboa; Girasol, J. Vergara; Marimán, J. F. Bernal; Baratija, J. Oregón; Minerito II, D. 2.o López; Gacetilla, C. Cruz; Turpinita, H. Ramírez; Foquita, si corre, J. Pinto; Cadorna, tal vez no corra.

8.a carrera. — 1,600 metros. — Voyou, J. Salfate; Fabia, S. Miranda; Grano de Oro, J. F. Bernal; Campoamor, J. M. Baeza; Don Alvaro, A. Molina; B. Ferry, J. Oregón; Alum, si corre, J. Vergara; Cuncumén, H. Ramírez; Gladiadora, Arm. Silva; Validol, C. Cruz; Albaycin, J. Osorio; Glass, J. Pinto.

Club Hípico de Santiago

Temporada de Primave

Domingo 24 de Octubre de 1

PRIMERA CARRERA A LAS 2 P. M.— Premio KERMESSE. — (De remate).—1,400 metros. — Para caballos nacidos en Chile que maten por $ 4,000.—Peso: 56 kilos. —Recargo de 3 kilos al ganador de una carrera y de 5 kilos al de varias.— Descargo de 1 kilo por $ 500 menos en el avalúo.—Inscrip ción: $ 10. — Premio: $ 2,000 al 1.o

PREPARADOR	DUEÑO	NOMBRE		PESO	EDAD	SANGRE	PADRE	MADRE	TRAJE DEL JINE
		1 Brest		61	6	F	Pioneer	Macora	Salmón lunares negros, G.
E. Molina	Luis Valle	2 Porro	4,000	61	5	F	Rolando II	Fougere	Lacre, G. verde
Samuel Gonzále	Liguria	3 Fusil	3,000	59	5	F	Etolo	Teresa	Neg. M. celeste y neg. en c
J. Arluciaga	Luis A. Lois	4 Daventry	2,000	57	4	F	Pioneer	Q. ot the Ramy	Solferino, faja y G. blanca
A. Muñoz	Pigüe	5 His Lordship	3,000	57	4.	F	Altanero II	Bonnie Lassie	Guinda y neg. list. puñ. y G
I. Rodríguez	A. Urrutia	6 Córcega	2,500	56	5	F	Rolando II	Spirita	Lacre, M. violeta G. lacre
L. A. Benítez	L. A. Benítez	7 Rex White	1,500	56	6	31|32	Defensor	Maya White	Azul M. coloradas G. blanca
P. Polanco	P. Polanco	8 Rabudo	2,003	55	4	F	Siberien	Fille du Soleil	Blanca braz. negros G. blan
D. Vial	A. Gatica	9 Verdi	1 1,000	55	6	F	Orán	Veronique	Colorado obscuro M. y G.
S. González	P. Beas	10 Cecilia	1,500	54	5	F	Rolando II	Donna	Verde esmeralda G. rubí
F Peralta	Esmeralda	11 Gentille		54	4	F	Eclair II	Primauté	Azul M. amarilla G. tricolor
León Devenas	León Devenas	12 Feudal	1,000	53	5	7|8	Jack's Green	Alarma	Verde G. colorada
R. Díaz	Delfín Reveco	13 Flaminia	1,000	53	5	F	Jack's Green	Santonina	Naranja, alam. brazal y G.
J. 2.o Vaccaro	Mirabeau	14 Willibrodo	1,000	53	5	7|8	Le Roy d'Is	Juguetona	Azul, alam. oro. M. lacres,
F. Martín	M. R. Troncoso	15 Exhalación	3,000	52	3	F	St. Cygne	Sofisma	Gris perla, G. negra
F. Galván	Limited	16 Assaye	2,000	50	3	F	Barsac	Lamballe	Verde, brazal. blancos, G.
R. Pastene	Partenope	17 Sixmiloboltom	1,000	48	4	F	Stolypin	African Queen	Guinda seca, G. azul borla
Luis Silva	Max. Errázuriz								

SEGUNDA CARRERA A LAS 2.30 P. M. — Premio KIEL.—1,800 metros.—Para caballos de 3 años no ganadores de clásicos o **tarios.—Peso: 55 kilos.— Descargo de 5 kilos a los que no hayan ganado $ 10,000. — Inscripción: $ 15.— Premio: $ 3,000 al 1.o**

PREPARADOR	DUEÑO	NOMBRE	PESO	EDAD	SANGRE	PADRE	MADRE	TRAJE DEL JINE
L. Silva	Max. Errázuriz	1 Bordeaux	55	3	F	Fío	Renee	Guinda seca, G. azul borla
I. Espinosa	José Besa	2 Bolero	50	3	F	Fío	La Danse	Gris perla y oro en rued. G.
E. Fuentes	Ebeaeche	3 Dichoso	50	3	F	Comisario II	Lavabo	Verde obscuro, alam. y G.
J. Dalmau	Burlesco	4 Elqui	50	3	F	Pioneer	Transmute	Lacre, alam. oro, G. lacre,
S. González	El Bosque	5 Poincaré	50	3	F	Rolando II	Galejade	Negra, faja verde, G. verde
L. Figueroa	Marte	6 Cancha Rayada	48	3	F	Bgt. o L. Bobs	Marcassite	Verde cruzado blanco
F. Galván	Limited	7 Efímera	48	3	F	St. Cygne	Oratio	Gris perla, G. negra
R. Amaro	J. A. Soto B.	8 Filoche	48	3	31|32	Semproni	Fiole	Amarillo, M. blancas, G.

TERCERA CARRERA A LAS 3 P. M.—Premio KISSING CUP.—1,600 metros.— Para caballos de 3 años nacidos en Chile que no hay **nado.—Peso: 56 kilos.— Inscripción: $ 17.50—Premio: $ 3,500 al 1.o**

PREPARADOR	DUEÑO	NOMBRE	PESO	EDAD	SANGRE	PADRE	MADRE	TRAJE DEL JINE
P. Tonelli	P. Tonelli	1 Exeter	56	3	F	Pioneer	Little Sheeny	Azul, M. gran. y blancas, G.
C. Lacalle	E. 2.o Gardeweg	2 Fácil	56	3	F	Edward Low	Celeste	Blanca lunares amarillos, G.
R. Plaza	Grenadier	3 Grenadier	56	3	31|32	Melbourne	Cybelle	Verde y lacre en rued. G.
G. Casanova	Bernardo Albiz	4 Holgazán	56	3	F	Jack's Green	Riviera	Guinda M. blancas, G. ve
D. Vial	A. Gatica	5 Kalmuco	56	3	F	Siberien	Rib Rat	Blanca, brazl. negros, G.
J. F. Valenzuela	Cruz Lila	6 Landeau	56	3	F	Espectro	Patroness	Amarilla cruz y G. lila
I. Rodríguez	A. Urrutia	7 Loto	56	3	F	Fío	Lotería	Gda. y negro list. puñ. y G.
D. Yáñez	Jackson	8 Niagua	56	3	F	Nitrico	Realidad	Negra, M. y G. cereza
F. Rojas	Silvaras	9 Pillín	56	3	F	Pibe	Black Pudding	Amarillo, brazletes y G.
J. F. Valenzut	A. Celis	10 Timbalero	56	3	7|8	Trefle	Francillón	Lacre, estrella azul, G.
Arturo Allen	Fco. Kojakovic	11 Tiradente	56	3	15|16	Filipo	Inmortelle	Paja
R. Díaz	Vizcaya	12 Cantabria	54	3	F	Lord Bobs	La Haya	Azul obscuro, G. solferino
H. Pérez	Film	13 Dear Lassie	54	3	F	Olascoaga	Bonnie Lassie	Blanco y neg. a c., M. y G.
F. Galván	Limited	14 Ensenada	54	3	F	Orán	Mousse Diane	Gris perla, G. negra
P. P. Cancino	L. Cifuentes	15 Ninfa	54	3	F	London	Nimphala	Azuli, M. neg. G. azulino y

CUARTA CARRERA A LAS 3.30 P. M.— Premio CARLOS CAMPINO (clásico).—1 800 metros. — Para re productores.— Peso de Regla **—Inscripción: $ 20.—Entrada: $ 40.—Premio: $ 8,000 al 1.o**

PREPARADOR	DUEÑO	NOMBRE	PESO	EDAD	SANGRE	PADRE	MADRE	TRAJE DEL JINE
J. Dalmau	Burlesco	1 Almirante Sturdee	61	4	F	Olascoaga	Alhaja	Lacre, alam. oro, G. lac.
H. Pérez	Los Aliados	2 Antaño	59	4	F	Pearl River	Hellene	Azul eléc., M. solf. G. az
J. B. Castro	Ossyris	3 Pabio	59	5	F	As de Espadas	Fabiola	Solferino, G. oro
F. Guzmán	Daniel J. Lyon	4 Salpicón	50	4	F	Val d'Or	Carbonada	Turquesa, M. y G. blanca
L. Navarro	Indígena	5 Welladay	50	3	F	As de Espadas	Wealthy Water	Morada, G. oro

QUINTA CARRERA A LAS 4 P. M.—Premio KENA.—2,300 metros.—Para todo caballo. — Handicap.— Inscripción: $ 17.50. — **$ 3,500 al 1.o**

PREPARADOR	DUEÑO	NOMBRE	PESO	EDAD	SANGRE	PADRE	MADRE	TRAJE DEL JINE
H. Pérez	Los Aliados	1 Antaño	60	4	F	Pearl River	Hellene	Azul eléc, M. solf, G. az
A. Rodríguez	J. L. Walker	2 Voyou	58	4	F	Delarey	Gamine	Amarillo, G. negra
P. Guerrero	Solferino	3 Ródano	55	4	F	Burgomaster	Mandarina	Solferino, G. verde
J. F. Valenzuel	Cruz Lila	4 Tirteo	55	6	7|8	Turín	Eúscara	Amarilla cruz y G. lila
J. Cuevas	H. Candia	5 His Magesty	53	4	F	Altanero II	Dimity	Azul, brazaletes y G. oro
E. Fuentes	Ebeaeche	6 Alum	52	5	F	Altanero II	Umbel	Verde obscuro, alam. y G.
I. Yáñez	London	7 Durbar	52	4	F	Pioneer	Transmute	Azul alam oro, M. lacres
E. Polanco	J. del C. Campo	8 Majuelo	49	5	F	Galloway	Mayorca	Azul y oro viejo en círculo
J. Zapata	Sancho	9 Sancho Panza	47	4	7|8	Sir Samuel	Eúscara	Morada, lunares y G. oro
E. Emeres	Waterloo	10 Turpin	46	6	15|16	Fío	Immortelle	Café lunares oro
J. B. Castro	Ossyris	11 Boa	44	4	F	Alanés	Brújula	Solferino, G. oro
F. Martín	M. R. Troncoso	12 Duelo	43	5	1|2	Oidor	Sin anteced.	Azul alam. oro, M. lac. G.
P. Bagú	Army and Navy	13 Pasco	40	4	F	Altanero II	Pambú	Lacre, M. bl. y azul lit. G.
R. Amaro	Río Moreno	14 Ruler	40	4	F	Altanero II	Represalia	Arle., cu. az., M. lac. puñ.

SEXTA CARRERA A LAS 4.30 P. M.—Premio KOLA.— 1,600 metros.—Para todo caballo ganador.—Handicap. — Inscripción: $ **mio: $ 3,000 al 1.o**

PREPARADOR	DUEÑO	NOMBRE	PESO	EDAD	SANGRE	PADRE	MADRE	TRAJE DEL JINE
C. A. Gómez	N.o 13	1 Omar	58	4	F	Oviedo	Roseate Hue	Blanco y cer. por m., G.
D. Vial	A. Gatica	2 Queñe	57	5	F	Siberien	L'Espingole	Blanca, brazal. negros, G.
J. B. Castro	Ossyris	3 Boa	55	4	F	Alanés	Brújula	Solferino, G. oro
C. Trincado	Importación	4 Electrón	54	3	F	Cuyano III	S. Elena II	Oro, faja y G. negra borla
E. Reveco	J. B. Ramírez	5 Rasputín	53	3	7|8	Rob Roy III	Clepia	Azul. cuello, puñ. y G.
C. Rodríguez	Bristol	6 Alboroto II	51	5	F	Batifondo	My Girl II	Blanca, G. azul
M. Collao	E. Delgado	7 Bow	50	5	F	Altanero II	Vizcacha	Azul, M. acero, G. lacre
P. Polanco	Chacabuco	8 Fideline	50	5	F	Fío	Fate II	Colorado, M. azul, G. blanca
J. Arluciaga	Luis A. Lois	9 Música	49	4	F	Celso	Sayonara	Negro, M. celest. y negro
S. González	Pedro Beas	10 Verdi	49	6	F	Orán	Veronique	Colorado obscuro, M. y G.
J. Pinto	R. Soltof	11 Corchea	48	6	F	Burlesco	Bombonnière	Blanco, estrellas lacres, G.
León Devenas	León Devenas	12 Solferino	48	4	F	Sir Samuel	Miss Caithness	Azul, M. amarillas, G.
F. Rojas	Ricardo Courrt	13 La Lune II	46	4	F	Greenan	Lune d'Or	Solferino y celeste list. M.
A. Rodríguez	J. L. Walker	13 Golden Glass	44	4	F	Medallión	Veronique	Amarillo, G. negra
E. Emeres	Chaplin	15 Rhum	44	4	F	Barsac	Réjane	Gris perla y neg. en rued.
R. Plaza	Grenadier	16 Decidedly	43	4	F	Pioneer	Conservatory	Verde y lac. en rued., G.
J. Cuevas	Espoir	17 Erin	40	3	F	Pioneer	Conservatory	Amarilla, M. azul, G. azul

SEPTIMA CARRERA A LAS 5 P. M.—Premio KIRRY.—1,100 metros. Para caballos ganadores de $ 10,000.—Handicap. — Inscripción: **Premio: $ 2,500 al 1.o**

PREPARADOR	DUEÑO	NOMBRE	PESO	EDAD	SANGRE	PADRE	MADRE	TRAJE DEL JINE
E. 2.o Soto	Alcázar	1 Romanones	59	5	127|128	Alcázar	Tiara	Acero, lunares y G. lacre
J. Dalmau	Burlesco	2 Pelo de Oro	58	4	F	Pirapó	Avelina	Lacre, alam. oro, G. lac.
O. Fuenzalida	H. Cortés	3 Girasol	56	6	1|2	Julio César	Sin anteced.	Azul, G. perla
D. Sandoval	J. Campo	4 Marimán	55	5	F	Fío	Key	Chocolate, M. naranja, G.
D. Vial	A. Gatica	5 Baratija	48	4	F	Siberien	Brigitte	Blanca, brazaletes negros, G.
M. Soto	G. C. Lyon	6 Minerito II	48	4	F	Pimental	Laucha	Azul marino, G. blanca
J. Cavieres	Banzay	7 Gacetilla	46	4	F	Jack's Green	Agility	Plomo obscuro, G. lacre
F. Martín	M. R. Troncoso	8 Turpinita	46	6	F	Turín	Peccaví	Azul, alam. oro, M. lac. G.
E. Polanco	Vizcaya	9 Foquita	43	6	F	Barsac	Estrella II	Azul obscuro, G. solferino
J. B. Castro	D. Dighero	10 Cadorna	40	5	F	Pioneer	Sin anteced.	Blanca, M. y G. azul

OCTAVA CARRERA A LAS 5.30 P. M.—Premio KANGAROO.—1 600 metros.—Para todo caballo ganador.—Handicap — Inscripción: **Premio: $ 3,500 al 1.o**

PREPARADOR	DUEÑO	NOMBRE	PESO	EDAD	SANGRE	PADRE	MADRE	TRAJE DEL JINE
A. Rodríguez	J. Luis Walker	1 Voyou	60	4	F	Delarey	Gamine	Amarillo, G. negra
J. B. Castro	Ossyris	2 Fabia	58	5	F	As de Espadas	Fabiola	Solferino G. oro
D. Sandoval	D. Urrutia	3 Grano de Oro	58	5	7|8	Rodilard	Martha	Azul y blanco list., G.
A. Muñoz	A. León A.	4 Campoamor	56	5	F	Pioneer	Transmute	Solf. cue. puñ. y G. negra
I. Rodríguez	Luis E. Reyes	5 Don Alvaro	56	4	F	Dieudonne	White Hope	C. y v. p. m. M. c. p. v. G.
F. Rojas	Jackson	6 Broughty Ferry	52	5	F	Heliotrope	Veg. por Sundri	Negro, M. y G. cereza
E. Fuentes	Etcache	7 Alum	51	5	F	Altanero II	Umbel	Verde obscuro, alam. y G.
D. Vial	A. Gatica	8 Cuncumen	45	5	F	Siberien	Fille du Soleil	Blanca, brazaletes negros G.
F. Guzmán	Kangaroo	9 Gladiadora	45	5	F	Le Samaritain	Palestra	Rosado, brazaletes y G.
E. Polanco	A. Diuana	10 Validol	43	4	F	Anteo	Cifra	Verde, G. grosella
P. J. Medina	A. Lyon P.	11 Albaycin	42	3	F	Eclair II	Catherinette	Azul marino, lun. blanc. G.
P. Bagú	Army and Navy	12 Glass	42	4	F	Viraró	Silver Glass	Lacre, M. bl. y azul list.

EDUARDO RODRIGUEZ y Cía.

2855 - Huérfanos - 2855

Ferias Especiales

— DE —

TOROS SHORTHORN. — TOROS HOLANDESES. — TOROS NORMANDOS. — VACAS HOLANDESAS. — CARNEROS Y BORREGAS HAMSHIREDOWN, DE LOS CRIADEROS Y EN LAS FECHAS QUE SE INDICAN:

MARTES 2 DE NOVIEMBRE. — En nuestro local, a las 2 P. M.
CRIADERO "LA PEÑA". — 47 TOROS SHORTHORN, todos en estado de servicio, este Criadero exhibirá en este día, DOS VACAS Y UN TORO importado de Inglaterra, llegados el 14 del presente mes.
DEL FUNDO "EL MOLINO", LOS ANDES.
15 VACAS HOLANDESAS de gran mestizaje.
30 VAQUILLAS HOLANDESAS, muy mestizas.
10 TORITOS HOLANDESES, hijos de las vacas anteriores.
MIERCOLES 3 DE NOVIEMBRE.—CRIADERO LOLENCO, en nuestro local, a las 2 P. M.
20 TOROS HOLANDESES, todos en estado de servicio.
JUEVES 4 DE NOVIEMBRE.—En el recinto de la Exposición, a las 10 A. M.
CRIADERO ACULEO. — 12 POTRONES Y POTRANCAS Y 3 POTROS, fina sangre chilenos.
CRIADERO "LOS BRONCES". — 5 POTROS FINAS SANGRE CHILENOS.
CRIADERO "QUINAMAVIDA": 10 CARNEROS "HAMSHIREDOWN", de año, hijos de padres importados y madres finas por cruzamiento. Estos carneros concurrirán a la Exposición.
JUEVES 4 DE NOVIEMBRE. — CRIADERO "QUINO", en nuestro local a las 2 P. M.
28 TOROS NORMANDOS de gran clase e hijos de padres importados.
VIERNES 5 DE NOVIEMBRE. — En nuestro local a las 2 P. M.
CRIADERO "RIHUE". — 21 TOROS SHORTHORN, en estado de servicio.
CRIADERO "EL HUIQUE". — 50 POTRONES Y POTRANCAS RAZA HACKNEY.
SABADO 6 DE NOVIEMBRE. —En nuestro local, a las 2 P. M.
CRIADERO "SAN JOSE". — 10 TOROS HOLANDESES, en estado de servicio.
CRIADERO "MARIMAN". — 20 TOROS SHORTHORN, en estado de servicio.
IMPORTADAS DE ARGENTINA, por el señor Martín J. Ledesma: 20 VACAS HOLANDESAS FINAS, varias premiadas en exposiciones de ese país.

En venta privada tendremos durante esos días, carneros Hamshiredown, importados de la República Argentina por el señor Martín Julio Ledesma. Todos los animales en exhibición desde el 2 de Noviembre.

Eduardo Rodríguez y Cía.

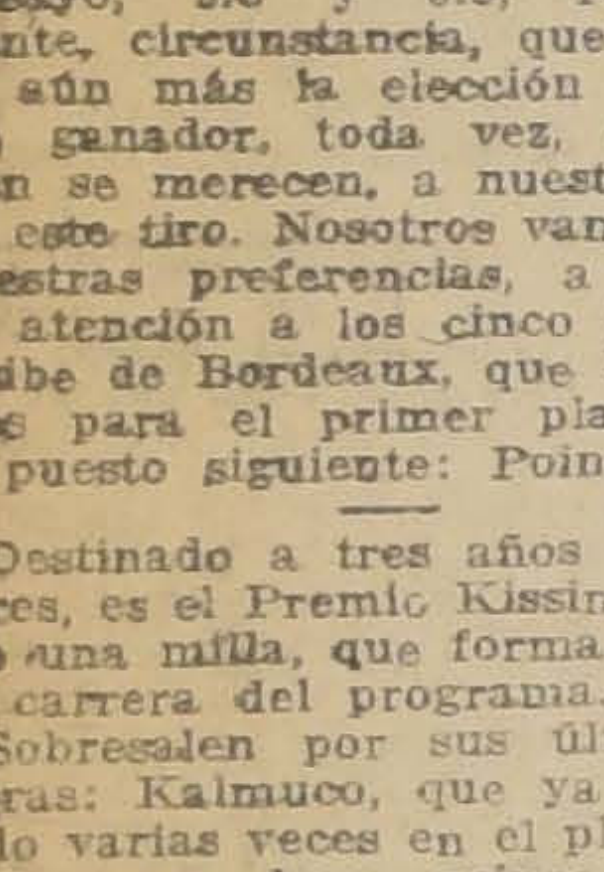

Si Ud. necesita reparar
: : o instalar una : :

PIEZA DE BAÑO

diríjase a nuestra ca
que por ser especia
ta le dará satisfacci

CASA SANTIAGO WEBB & C

ESTADO 156-158-170 Teléfono Inglés 3176-3177

CASILLA 1767

AVISO IMPORTANTE: GRANDES REBAJAS DE PRECIOS EN LA MERCERIA Y PAPELERIA "SAN ROQUE"

INDUSTRIAS

Aceite para máquinas, Grasa pino y consistente, Pernos de todos tamaños, Cañería galvanizada y repuestos para idem, Crin vegetal, Resortes para muebles, Níkel en plancha, Mangueras, Estopa, Huaipe, etc.

MENAJES

En esta Sección encontrará Ud. un variadísimo surtido, a precios fuera de competencia.

CONSTRUCCIONES

Pintura en pasta 3 y 4 estrellas "Caballo Alado", marca Monoplano "AA", "BB".
Aceite genuino "Zorro" y "Pintor".
Aguarrás "Arbolito".
Tiza molida, Tierras de todos colores.
Fierro acanalado y liso. etc., etc.

BUENO GOMEZ y Cía. -:- PUENTE 662, entre Rosas y Santo Domingo

$ 12.755.000

(Doce millones setecientos cincuenta y cinco mil pesos)

VALOR TOTAL DE FUNDOS

VENDIDOS EN LOS 4 ULTIMOS MESES EN ESTA OFICINA

En consecuencia, si usted quiere comprar o vender fundos, dirija inmediatamente sus órdenes a esta oficina, que es la fundadora, más antigua, con la mejor clientela en todo el país y la que efectúa mayor número de transacciones valiosas.

Alejandro Greene Cruzat

TEATINOS 86. — CASILLA 3722

HIPODROMO CHILE

LAS CARRERAS DE LA MAÑANA

Apreciaciones y pronósticos

Siete pruebas no muy abundantes en inscripciones pero sí de bastante interés, constituyen el programa que habrá de desarrollarse en la mañana de hoy en este Hipódromo.

La carrera de apertura, premio Lieja, sobre 900 metros, ha reunido a diez y seis competidores handicapeados en forma que cualquiera de ellos puede llevarse los honores del triunfo.

Nuestro favorito es Edimboro, sólo en consideración a la carrera que hizo el Domingo pasado en el premio Kapi, sobre esta misma distancia, en el cual fué batido honrosamente por media cabeza.

Para los placées indicamos a Faisán y La Valliére.

En los 1,100 metros de la segunda carrera, nuestra carta es Picacero, que el Domingo, después de larga ausencia de las pistas se mostró bien en el premio Jacinta, sobre la misma distancia, en el Club Hípico. Placées, Colón y Epping.

La carrera siguiente, premio La Pinta, sobre 1,200 metros, creemos debe ser de Strong Filly, pues su buena figuración del Domingo, en la quinta carrera del Club Hípico, en donde entró segunda de Demanda con rivales de alguna mayor calidad, la recomienda.

En consecuencia, le damos nuestras preferencias, dejando los placées a Deshabillé y Girl.

Quepe es nuestro pronóstico en los 900 metros del premio Lila, sin más antecedentes que la carrera del Domingo pasado, en la cual ganó de punta a punta el premio Kapi, precediendo a Edimboro. En los placées deberán figurar Yelcho, en atención al desarrollo que tuvo la carrera citada, y Horchata, que le quedó largo el tiro del premio Kaliban.

Sigue en el orden el premio La Perla, sobre 1,200 metros. Nuestras preferencias están por Furlana, por considerarla de más calidad que sus competidores, estimando que sólo Lady Kendal y Burloncillo podrán amagarla, y los señalamos en este orden para el segundo y tercer lugares.

En la prueba de fondo, premio Livon, sobre 1,900 metros, debemos buscar el ganador entre Cultura y Música, decidiéndonos por esta última, en atención a que le acomoda tanto la distancia como el peso, y dejando para los puestos siguientes a Cultura y Matadora.

La prueba de clausura, premio La Palma, sobre 1,200 metros, se lo damos a Dual, en consideración a que entró segundo de Finlandia el Domingo en el premio Kirk, en donde la favoreció muy poco la partida. Para los placées van Locura II y Fagra.

RESUMEN

1.a carrera. — Edimboro, Faisán, La Valliére.
2.a carrera. — Picacero, Colón, Epping.
3.a carrera. — Strong Filly, Deshabillé, Girl.
4.a carrera. — Quépe, Yelcho, Horchata.
5.a carrera. — Furlana, Lady Kendal, Burloncillo.
6.a carrera. — Música, Cultura, Matadora.
7.a carrera. — Dual, Locura II, Fagra.

PROBABLES MONTAS Y COMPETIDORES PARA LAS CARRERAS DE LA MAÑANA DE HOY.

1.a carrera. — Contratiempo, M. Araya; **Tapón**, E. Solís; Ondina, F. Tapia; Edimboro, Alfonso Silva; Yaquil, S. Miranda; Rayumilla, J. Vergara; El Guindito, C. Pombet; Faisán, M. Vergara; Stolen Kiss, J. Oregón; Honduras, H. Ramírez; La Valliere, A. Martínez; Alianza, Daniel 2.o López; Delegada, Napoleón Ramírez; Shy, J. Pinto; Chilihne, E. Aguilera.

2.a carrera. —Picacero, H. Contreras; Thermidor, M. J. Silva; Traidor, H. Ramírez; Colón, M. Vergara; Tabernera, N. A. Jeréz; Diáfana, Alfonso Silva; Alcisca, L. Carrasco; Elda, R. Flores; Cadeneta, Juan Vergara; Epping, J. Pinto; Perforadora, Daniel 2.o López.

3.a carrera. — Juvenil, A. Guerra; Strong Filly, M. Pérez; Córcega, S. Ponce; Romancienne, C. Pombet; Bobina, S. Miranda; Cibeles, Juan Pinto; Reflejo II, C. Cruz; Girl, Daniel 2.o López; Marruecos, L. A. Jeréz; Fumée, J. Osorio; Titita II, H. Ramírez; Deshabillé, L. Polanco; Andanza, G. Guerra.

4.a carrera. — Dresden, A. Martínez; Anjina, C. Pombet; Santa Tecla, H. Ramírez; Ratón, F. Tapia; Yelcho, G. Aravena; Quepe, R. Flores; Horchata, M. Vergara; Arengosa, A. Guerra, Huachinanga, J. Osorio; Japonés, L. A. Jeréz; Tucapel, J. 2.o Aravena.

5.a carrera. — Omar, M. Gamboa; Rústico, A. Godoy; Pencahue, R. Flores; Burloncillo, M. J. Silva; Falsete, M. Pérez; Merchant, C. Pombet; Furlana, S. Miranda; Eylan, A. Molina; Guignol, J. Vergara; Gracia, J. Oregón; Cadorna, H. Contreras; Lady Kendal, H. Ramírez; Sartarella, J. Pinto.

6.a carrera. —Pérfido, J. Vergara; Matadora, S. Miranda; Cultura, J. Pinto; Música, Daniel 2.o López; Bahía, H. Ramírez; Liverpool, J. Osorio; Oregón, C. Cruz; Kopa, (no corre); Romancienne, L. Carrasco.

7.a carrera. — Viana, C. Pombet; Bella Dama, C .Miranda; Alejo II, M. Pérez; Fagra, Guillermo Aravena; Locura II, R. Flores; Dual, Alf. Silva; Pajarita, A. Guerra; Huérfana, E. Contreras; Entente, J. Osorio; Simplice, H. Ramírez; Pinck Lady, M. Vergara; Nodriza, C. Cruz.

RESUMEN DE LOS APRONTES EFECTUADOS DURANTE LA SEMANA DE LOS COMPETIDORES QUE CORREN HOY EN EL CLUB HIPICO.

PRIMERA CARRERA

Porro, con S. Jiménez, pasó el Lunes a voluntad 1,200 metros en 1.22 y el Viernes, con la misma monta, repitió igual trabajo.

Daventry, con R. Piérola, atropelló el Jueves 1,000 metros a voluntad en 1.9 3|5. El Viernes, con M. J. Silva, pasó la misma distancia en igual tiempo.

His Lordship, montado por un aprendiz, cubrió el Lunes 1,400 metros en 1.38 3|5.

Córcega, con E. Solís, atropelló el Viernes 1,400 metros en 1.34 2|5.

Rex White, con R. Hernández, trabajó el Jueves fuerte 1,400 metros en 1.34 3|5.

Rabudo, con un aprendiz, cotejó el Lunes 1,400 metros con Cuncumen, en 1.36 y el Jueves 800 metros en 53 2|5.

Flaminia, con L. Tapia, pasó el Jueves, fuerte 1,400 metros en 1.34 2|5.

Sixmilibolton, con J. M. Espinosa, cubrió el Lunes 1,400 metros en 1.34 2|5 y el Viernes, con R. Hernández, 1,000 metros en 1.6.

SEGUNDA CARRERA

Bordeaux, con J. M. Espinosa, largó el Lunes 1,400 metros en 1.33 3|5 y el Jueves, con R. Hernández, 1,600 metros en 1.49 1|5.

Bolero, con A. Molina, cotejó el Jueves con Guillotina, con J. F. Bernal, 1,200 metros en 1.22, ganando ésta última por cuatro cuerpos.

Elqui, con Daniel 2.o López, movió el Viernes a voluntad 800 metros en 56 2|5.

Poincaré, con S. Jiménez, trabajó el Jueves 1,400 metros en 1.35 1|5.

Cancha Rayada, con un aprendiz, pasó el Lunes 1,800 metros en 2.3 3|5; y el Jueves, con H. Ramírez, igual distancia en 2.5 2|5.

TERCERA CARRERA

Exeter, con E. Solís, atropelló el Viernes 600 metros en 38 3|5.

Grenadier, con J. Quiroga, pasó el Jueves 600 metros en '40. Después de un descanso repitió la misma distancia en 39.

Kalmuco, con aprendiz, trabajó el Viernes 800 metros en 54.

Loto, con R. Piérola, cubrió el Jueves 1,400 metros en 1.35.

Pilín, con M. Gamboa, pasó el Lunes por la pista de carreras 1,600 metros y en los últimos 1,400 marcó 1.37. El Viernes, con H. Ramírez, cubrió 1,600 metros en 1.50 2|5.

Tiradente, con un aprendiz, trabajó el Lunes 1,800 metros en 2.4 y el Jueves, con R. Piérola, pasó a voluntad 1,600 metros en 1.57.

Cantabria, con P. Morales, movió el Viernes 600 metros en 39. Después de un largo descanso repitió 800 metros acompañada de Dardinac en 52, llegando iguales.

Dear Lassie, con un aprendiz, pasó el Lunes 600 metros en 39 2|5.

Ninfa, con P. P. Cancino, trabajó el Lunes 1,600 metros en 1.50. El Jueves, con la misma monta, cubrió 800 metros en 53 y después de un largo descanso repitió la distancia en 53 2|5.

CUARTA CARRERA

Almirante Stardee, con un aprendiz, atropelló el Viernes 800 metros en 53.

Fabia, con un aprendiz y Boa con S. Miranda, cotejaron el Lunes, por la pista de carreras, 1,800 metros; en los últimos 1,600 metros marcaron 1.45, llegando iguales.

Salpicón, con Armando Silva y General con Roberto Meza, trabajaron el Lunes por la pista de carreras 1,800 metros en 1.52 2|5. El Jueves, Salpicón, con la misma monta, movió 600 metros en 39 2|5 y después de un corto descanso repitió con Gladiadora 1,200 metros en 1.23, llegando iguales.

QUINTA CARRERA

Voyou, con un aprendiz, pasó el Lunes por la pista de carreras, 1,600 metros en 1.57 2|5 y el Jueves, también con un aprendiz, cubrió al carrerón 1,800 metros en 2.7.

His Majestic, con J. Vergara y Erin con un aprendiz, cotejaron el Viernes 1,800 metros, a voluntad, en 2.11, llegando iguales.

Alum, con el señor Carlos Landa y Ballader, con J. F. Bernal, pasaron el Lunes, por la pista de carreras, 1400 metors en 1.30, ganando Alum por dos cuerpos.

Durbar, con A. Molina, atropelló el Viernes 1,000 metros en 1.7 3|5. Después de un descanso repitió igual distancia en 1.7 1|5.

Majuelo, con un aprendiz, trabajó el Jueves 800 metros en 55. Después de un largo descanso repitió 1,200 metros en 1.24.

Sancho Panza, con J. F. Bernal, pasó el Lunes una vuelta a voluntad en 2.25 3|5 y el Jueves, con H. Ramírez, una vuelta y 200 metros en 2.34 3|5; en la primera vuelta marcó 2.20.

Boa, con un aprendiz, pasó el Jueves 1,400 metros a voluntad en 1.39 2|5. (Véase el trabajo de Fabia en la 4.a carrera).

Pasco, con J. Arancibia, atropelló el Jueves 1,000 metros en 1.8 1|5.

Sexta carrera

Boa, véase el trabajo de la carrera anterior.

Electrón, con A. Molina, trabajó el Viernes 1.800 metros en 2,4 3|5.

Rasputín, con un aprendiz, atropelló el Lunes 800 metros en 51 3|5.

Fideline, con J. F. Bernal, pasó el Lunes 1.400 metros, a voluntad, en 1.34 y el Viernes, con J. Vergara se floreó 1.200 metros, a voluntad, en 1,49 3|5.

Solferino, con S. Villanueva, atropelló el Viernes 800 metros, en 53. Después de un regular descanso repitió igual distancia en 54.

La Lune II, con M. Araya, pasó el Viernes una vuelta a voluntad en 2.23.

Golden Glass, con N. Ramírez, largó el Jueves 1.400 metros, en 1,35 3|5.

Erin, véase el trabajo de His Majestic en la 5.a carrera.

Sétima carrera

Marimán, con un aprendiz, cotejó el Lunes 1,000 metros fuertes, en 1.3 3|5.

Ghostilla, con un aprendiz, atropelló el Lunes 800 metros, en 55 3|5.

Foquita, con un aprendiz, pasó el Jueves 1.200 metros, en 1,21 2|5.

Cadorna, con un aprendiz, atropelló el Lunes 1,000 metros, en 1,5, y el Jueves, con igual monta, 600 metros, en 38 3|5.

Octava carrera

Voyou, véase el trabajo de la 5.a carrera.

Fabia, véase el trabajo de la 4.a carrera.

Grano de Oro, con J. F. Bernal, cotejó el Lunes 1.000 metros, en 1,4 2|5.

Don Alvaro, conducido por un aprendiz, pasó el Lunes a voluntad 1.400 metros en 1,39 3|5, y el Jueves, con A. Molina, 1.400 metros, en 1,43.

Broughty Ferry, con J. Oregón, cubrió el Viernes 800 metros, en 54. Después de un descanso repitió igual distancia, en 53.

Alum, véase el trabajo de la 5.a carrera.

Cuncumen y Rabudo, ambos con aprendices, cotejaron el Lunes 1.400 metros, en 1,36, ganando el primero por 3 cuerpos. El Jueves cotejó con Pequén 800 metros, en 51 3|5, ganando por un cuerpo.

Gladiadora, con R. Meza, atropelló el Lunes 1.000 metros, en 1,5.

Validol, con un aprendiz, movió el Jueves 600 metros, en 38 3|5. Después de un descanso repitió, montado por C. Cruz, pasó 800 metros, en 51.

PRONOSTICOS DE LA PRENSA

CLUB HIPICO

Deutsche Zeitung

1a.—His Lordship, Porro, Assaye.
2a.—Bordeaux, Dichoso, Poincaré
3a.—Loto, Kalmuco, Dear Lassie.
4a.—Salpicón, Welladay.
5a.—Antaño, Durbar, Duelo.
6a.—Bow, Queñe, Rhum.
7a.—Marimán, Pelo de Oro, Foquita.
8a.—Cuncumén, Fabia, Don Alvaro.

"La Epoca"

1.—Porro, Rex Waite e His Lordship.
2.—Dichoso, Bordeaux y Elqui.
3.—Kalmuco, Dear Lassie y Landaan.
4.—Salpicón y Welladay.
5.—Durbar, Antaño y Tirteo.
6.—Electrón, Boa y Rasputín.
7.—Pelo de Oro, Girasol y Turpinita.
8.—Campoamor, Don Alvaro y Broughty Ferry.

HIPODROMO CHILE

Deutsche Zeitung

1.—Faisan, Review y Alianza.
2.—Picacero, Colón y Epping.
3.—Marruecos, Strong Filly y Deshabillé.
4.—Ratón, Horchata y Sta. Tecla.
5.—Merchant, Saltarella y Cadorna.
6.—Cultura, Música y Liverpool.
7.—Pink Lady, Entente y Pajarita.

"La Epoca"

1.—Alianza, El Guindito y Rayumilla.
2.—Tabernera, Picacero y Epping.
3.—Bobina, Titita y Strong Filly.
4—Huachinanga, Angina y Horchata.
5.—Merchant, Lady Kendal y Gracia.
6.—Música, Bahía y Pérfido.
7.—Nodriza, Dual y Locura.

HIPODROMO CHILE

4.as Carreras de Primavera
Domingo 24 de Octubre de 1920

PRIMERA CARRERA, A LAS 9.00.— Premio LIEJA. —Handicap. — Para hacks. — Inscripción: $ 15. — Premios: $ 800 al 1.o y $ 100 al 2.o.— Distancia: 900 metros

PREPARADOR	DUEÑO	NOMBRES	PESO	EDAD	SANGRE	PADRE	MADRE	TRAJE DEL JINETE
O. Fuenzalida	U. Verdugo	1 **Contratiempo**	58	6	1|2	Julio César	Chilena	Ver. est. rosa. M. ver. G. rosada
J. A. Sánchez	P. Leiva	2 **Tapón**	55	5	1|2	Turín	Chilena	Lacre M. blancas G. lacre
M. Collao	Ensayo	3 **Ondina**	54	5	1|2	Syrio	Chilena	Blanca M. blancas G. negra
C. Gómez	A. Miranda	4 **Edimboro**	54	3	F	Hallington L.	Admiration	Blanca M. lacres G. blanca
S. González	V. M. Herrera	5 **Yaquil**	53	4	31|32	Lord Bobs	Hebe II	Ace. v. y bra. negros G. negra
R. Pastene	M. A. Benavent	6 **Rayumilla**	52	4	55|64	Cronwell	Alcara	Coral ad. neg. M. coral G. cel. bo. n
F. Peralta	S. Pizarro	7 **El Guindito**	51	4	3|4	Crescendo	Liberty	Azul turquesa M. oro G. blania
A. Donati	J. Donati	8 **Faisan**	51	5	1|2	Le Roi d'Is	Sin antecedent	Rosado y negro en ruedas
M. Godoy	Rancagua	9 **Stolen Kiss**	49	3	F	Barsac	Harina Tostada	Ver. p. y ad. pl. M. ver. G. plata
J. B. Castro	Ossyris	10 **Honduras**	48	3	F	Crescendo	Bluff	Solferina M. solferinas G. oro
L. Navarro	J. Donoso	11 **La Valliére**	47	4	F	Fío	Lotería II	Amarilla M. granates G. verde
A. Zúñiga	S. Ahues	12 **Alianza**	46	5	F	Obrizo	Eda Rewes	Cel. y bl. p. m. M. cel. G. lacre
I. A. Ramírez	Popeta	13 **Review**	45	4	F	Key West	Dulcinea	Morada M. blancas G. blanca
J. Rojas	E. Cifuentes	14 **Delegada**	42	3	1|2	Huechun	Chilena	Oro cruz neg. M. oro G. negra
J. Pinto	L. A. Reyes	15 **Shy**	40	5	F	Celso	Barcarolle	Col. y v. p. m. M. col. p. v. G. colo
A. Aguilera	A. Huidobro	16 **Chilihne**	40	4	F	Oregón	Minelle	Ver. cruz nar. M. verd. G. naranja

SEGUNDA CARRERA, A LAS 9.25. — Premio LORELEY. — Para animales que se avalúen para rematarse en 2,000 y que no hayan ganado en carreras de remate. — Peso de reglamento. — Descargo de un kilo por cada $ 100 menos en el avalúo. — Inscripción: $ 20. — Premios: $ 1,200 al 1.o y $ 200 al 2.o. — Distancia: 1,100 metros

PREPARADOR	DUEÑO	NOMBRES	PESO	EDAD	SANGRE	PADRE	MADRE	TRAJE DEL JINETE
Propietario	C. Morris	1 **Picacero** $ 1,300	55	5	1|2	Siberien	Sin antecedent	Celeste M. cel. braz. neg. G. negra
J. Rodríguez	J. Errázuriz	2 **Thermidor** 1,000	52	5	F	Olascoaga	La Bastilla	Verde y salm en ruedas G. ver. esm
A. Rodríguez C	A. Buzeta	3 **Traidor** 1,000	52	5	F	St. Dory	Fama	Blanco y lacre en ruedas G. blanca
A. Donati	Ebro	4 **Colón** 1,000	53	5	F	Etolo	Kirry	Negra M. neg. y lila en r. G. lila
A. Rodríguez	P. Leiva	5 **Tabernera** 1,000	50	6	1|2	Turín	Sin antecedent	Lacre M. blancas G. lacre
E. Molina	A. Astete	6 **Diáfana** 1,000	50	7	F	Eclair II	Ormodia	B. cruz violeta M. blancas G. viol.
F. Peralta	B. Moreno	7 **Alcisca** 1,000	50	7	F	Almendro	Licisca	Verde ni. M. y G. verde nilo
S. Silva	E. Carvacho	8 **Elda** 1,000	50	5	7|8	Le Rappel	Piruoette	Verde M. ver. br. sal. G. café
L. A. Ramírez	Titan	9 **Cadeneta** 1,000	50	5	F	Oran	Skyline	Verde M. verdes G. café
E. Cuevas	El Bosque	10 **Epping** 1,500	49	3	F	Olascoaga	Yokohama	Azul y ama. a cuadros G. colorada
P. Polanco	C. Alarcón	11 **Perforadora** 1,000	49	4	F	Olascoaga	Soberana	Negra f. v. M. neg. f. ver. G. ver

TERCERA CARRERA, A LAS 9.50.— Premio LA PINTA. — Omnium Handicap. — Inscripción: $ 20. — Premios: $ 1,300 al 1.o y $ 200 al 2.o. — Distancia: [illegible] metros

PREPARADOR	DUEÑO	NOMBRES	PESO	EDAD	SANGRE	PADRE	MADRE	TRAJE DEL JINETE
A. Guerra	O. Frias	1 **Juvenil**	58			Julio César	Chilena	Crema M. crema br. ros. G. rosada
A. Zúñiga	Bella Dama	2 **Strong Filly**	57			eltonian	Tiana	Cre. cin. cer. M. cre. G. cereza
Propietario	L. A. Benítez	3 **Córcega**	56			lando II	Spiritu	Lacre M. violetas G. lacre
Propietario	F. Peralta	4 **Romancienne**	58			lando II	Bella Lola	Rosada cue. v. M. rosa. pu. v. G. v.
A. Zúñiga	Film	5 **Bobina**	55			Jou	Sabandija	Bla. y neg. a c. M. y G. lacre
J. Pinto	L. A. Reyes	6 **Cibeles**	54			elet	Cordita ex- Vid	Col. y v. p. m. M. col. p. v. G co y v
J. Celpa	Los Bomberos	7 **Reflejo II**	50			ack Prince	Reticence II	Blanca f. az. M. col. G. colorada
J. Arluciaga	Los Avellanos	8 **Girl**	48			Altanero	Sin antecedent	Amarilla M. am. l. neg. G. negra
O. Fuenzalida	U. Verdugo	9 **Marruecos**	47			Nitrico	Maya III	Verde est ros. M. verdes G. rosad
F. Villa	Vizcaya	10 **Fumée**	46			Eclair II	Yolanda	Azul obsc. M. az. obsc. G. solferino
Propietario	U. Silva	11 **Titita II**	45	4			Titea	Lacre M. lac. f. m. G. morada
D. Galaz	E. Petit	12 **Deshabillé**	44	4	F	Duc d'Albe	Chalana	Naranja M. naranja G. azul
E. 2.o Soto	Alcázar	13 **Andanza**	43	4	127|128	Alcázar	Glenatura	Acero ala. la. M. acero G. lacre

CUARTA CARRERA, A LAS 10.15. — Premio LILA. — Handicap. — Para hacks. — Inscripción: $ 15. — Premios: $ 800 al 1.o y $ 100 al 2.o.— Distancia: 900 metros

PREPARADOR	DUEÑO	NOMBRES	PESO	EDAD	SANGRE	PADRE	MADRE	TRAJE DEL JINETE
M. Collao	S. Castillo	1 **Dresden**	61		1|2	Abismo	Chilena	Azul y am a c. M. ama. G. azul
J. Rojas	A. B. C.	2 **Anjina**	60		1|2	Almendro	Sin antecedent	Colorada M. negras G. negra
A. Donati	M. Sáez	3 **Santa Tecla**	57		F	March Flower	Chilena	Azul M. granates G. amarilla
M. Collao	Ensayo	4 **Raton**	57		1|2	Syrio	Amira	Blanca M. blancas G. negra
D. Sandoval	J. Ciappa	5 **Yelcho**	51		1|2	Julio César	Chilena	Cobre M. cobre G. cobre
O. Fuenzalida	Gmo. Guerra	6 **Quepe**	51		F	L. Atkinson	Frondeus	Ama. cruz neg. M. negras G. negra
R. Amaro	Ebro	7 **Horchata**	50		F	Eclair II	Maya II	Negra M. neg. y lila en r. G. lila
J. Arluciaga	J. Ibáñez	8 **Arengosa**	47		1|2	Scarron	Chilena	Gris perla M. gris perla G. lacre
C. Ruz	Good Hope	9 **Huachinanga**	46		1|2	Rigot	Chilena	Bla. cue. cel. M. bl. pu. cel. G. bla.
F. Olmedo	R. Riofrío	10 **Japonés**	44		1|2	Fío	Desconocida	Turquesa M. turquesa G. turquesa
A. Zúñiga	H. Fieureau	11 **Tucapel**	42		1|2	Oidor	Chilena	Lacre y oro en ruedas G. oro

QUINTA CARRERA, A LAS 10.45.— Premio LA PERLA. — Omnium Handicap. — Inscripción: $ 20. — Premios: $ 1,300 al 1.o y $ 200 al 2.o. —Dista[illegible] 1,200 metros

PREPARADOR	DUEÑO	NOMBRES	PESO	EDAD	SANGRE	PADRE	MADRE	TRAJE DEL JINETE
C. A. Gómez	N.o 13	1 **Omar**	58	4	F	Oviedo	Roseate Hue	Blanco y cer. por mitad G. cereza
R. Amaro	J. A. Soto B.	2 **Rústico**	57	[illegible]	7|8	Alanés	Rusia	Amarilla M. blancas G. amarilla
F. Peralta	Esmeralda	3 **Pencahue**	56	[illegible]	F	Altanero	W. Rose	Esmeralda M. esmeraldas G. rubí
J. Vásquez	J. Ibáñez	4 **Burloncillo**	56	4	1|2	Scarron	Chilena	Gris perla M. gris perla G. lacre
C. de la Cerda	San Marcial	5 **Falsete**	55	4	F	Melbourne	Cherry Ripe	Rosada M. blancas G. rosada
A. Zúñiga	S. Ahues	6 **Merchant**	55	[illegible]	F	Celso	M. Comfrey	Cel. y bl. p. m. M. cel. G. lacre
A. Zúñiga	Chandler	7 **Furlana**	54	5	F	L'Aiglon	Fricka	Solf. cruz bl. M. solf. G. solferino
I. Yáñez	London	8 **Eylau**	53	4	F	Pearl River	Berezina	Azul ala. oro M. lacres G. azul
L. Navarro	T. del Fierro	9 **Guignol**	52	4	F	Viraró	L. Penguin	Guinda M. paja G. guinda
M. Godoy	Rancagua	10 **Gracia**	51	5	A A.	Eclair II	Queen Leaf	Ver. p. y ad. pl. M. verdes G. plata
J. B. Castro	D. Dighero	11 **Cadorna**	50	5	1|2	Pioneer	Sin antecedent	Blanca M. azules G. azul
C. Lara	L. F. Yáñez	12 **Lady Kendal**	49	4	F	Viraró	M. Comfrey	Morada al. oro M. moradas G. mor
A. Guerra	Cunulpa	13 **Saltarella**	47	4	F	Trefle	Escalerilla	Blanca M. rosadas G. blanca
O. Fuenzalida	H. Cortés	14 **Kipsol**	46	4	1|2	Sir Samuel	Chilena	Azul M. azules G. perla

SEXTA CARRERA, A LAS 11.15. — Premio LIRON. — Omnium Handicap. — Inscripción: $ 25. — Premios: $ 2,000 al 1.o y $ 200 al 2.o. — Distancia: 1,900 metros

PREPARADOR	DUEÑO	NOMBRES	PESO	EDAD	SANGRE	PADRE	MADRE	TRAJE DEL JINETE
Propietario	L. Araya	1 **Pérfido**	62	6	1|2	Le Rappel	Sin antecedent	Lacre M. moradas G. morada
A. Zúñiga	Chandler	2 **Matadora**	53	4	F	Le Roi d'Is	Amica	Solf. cruz bl. M. solfe. G. solferino
S. González	El Bosque	3 **Cultura**	47	5	F	Rolando II	Galejade	Negra f. v. M. neg. f. v. G. verde
J. Arluciaga	L. A. Lois	4 **Música**	47	6	F	Celso	Sayonara	Negra M. cel. y neg. en c. G. negra
Propietario	L. A. Benitez	5 **Bahía**	46	6	F	Rolando	Dapper	Lacre M. violetas G. lacre
G. Casanova	B. Albizú	6 **Liverpool**	45	4	F	Burgomaster	Terracota	Guinda M. blancas G. verde esmer.
F. Martin	M. Troncoso	7 **Oregón**	44	4	1|2	Oidor	Sin antecedent	Azul M. lacres G. oro
J. Pinto	Columbia	8 **Kopa**	43	5	F	Ginger Ale	Condesita	Rosada M. blancas G. blanca
Propietario	F. Peralta	9 **Romancienne**	43	6	31|32	Rolando II	Bella Lola	Rosada c. ver. M. ros. pu. v. G. ver.

SEPTIMA CARRERA, A LAS 11.45.—Premio LA PALTA. — Omnium Handicap. — Inscripción: $ 20. — Premios: $ 1,300 al 1.o y $ 200 al 2.o. —Distancia: 1,200 metros

PREPARADOR	DUEÑO	NOMBRES	PESO	EDAD	SANGRE	PADRE	MADRE	TRAJE DEL JINETE
A. Zúñiga	H. Fleureau	1 **Viana**	58	5	F	L'Aiglon	Silesia	Lacre y oro en ruedas G. oro
A. Zúñiga	Bella Dama	2 **Bella Dama**	57	5	F	Mores	Lady Vogler	Cre. cin. cer. M. cre. G. cereza
C. de la Cerda	San Marcial	3 **Alejo II**	56	5	F	Saint Wolf	Abeja II	Rosada M. blancas G. rosada
P. J. Medina	**Almendro**	4 **Fagra**	53	4	7|8	Alanés	Sfax	Negra faja oro M. negras G. oro
F. Peralta	Esmeralda	5 **Locura II**	53	5	F	Moschion	Folatre	Esmeralda M. esmeralda G. rubí
Propietario	C. Gómez	6 **Dual**	52		15|16	Burlesco	Anunciadora	Verde M. blancas G. verde
A. Guerra	D. Hernández	7 **Pajarita**	49	4	F	Pirapó	Safo	Ver. b. y c. ca. M v. p. ca. G canario
C. Morris	Liguria	8 **Huérfana**	49	4	F	Rolando II	Fougére	Lacre M. lac. bra. verdes G. verde
J. Rojas	P. Ruiz C.	9 **Entente**	48	5	F	Rampart	Calcutta	Lacre M. azules G. lacre
P. Polanco	Cruz Blanca	10 **Simplice**	47	5	F	Black Prince	Simonetta	Lac. v. y cr. b. M. v. G. bl. y lac
O. Fuenzalida	A. Pérez de C.	11 **Pink Lady**	45	4	F	Lancaster	Palustre	Terracota M. terracota G. terracota
C. Trincado	Importación	12 **Nodriza**	44	3	F	Oquendo	Invasión III	Oro faja neg. M. oro G. negra

ORDEN DE VENTA

FUNDO VENDO

EN CASABLANCA

1,400 hectáreas, 150 regadas. — Gran viña, suelos para ovejas y siembras

Precio: $ 350,000

A puertas cerradas

Alejandro Greene Cruzat

Teatinos 86.—Casilla 3722

CEMENTO ATLAS

ACEITES
PINTURAS
AGUARRAS

De las mejores calidades y para entrega inmediata, a precios excepcionales.

OFRECEN:

LEON BORIE & Co.

IMPORTADORES

HUERFANOS 1112 - TELEF. ING. 2788 - CASILLA 274

SASTRERIA

LA MARINA

En los sorteos verificados ayer Sábado 23 de Octubre resultaron favorecidos los siguientes números:
3.er Club, sorteo 34, el N.o 28.
4.o Club, sorteo 24, el N.o 31.
5.o Club, sorteo 20, el N.o 102.
6.o Club, sorteo 18, el N.o 40.

Entregamos ternos sobre medida con grandes facilidades de pago. 7.o Club de ternos finos en formación.

14 BANDERA 14

VIÑA SAN CARLOS

JOSE LUIS COO

HUERFANOS 1276 :-: TELEFONO 1093 :-: CASILLA 3515

	Cajón		Cajón
Pinot	$ 22.00	Escogido blanco	$ 25.00
Especial, tinto	25.00	Especial, id	30.00
Pinot, reservado	30.00	Reservado, id.	50.00
Reservado, tinto	40.00	Grand Vin, id.	70.00
Grand Vin, id.	50.00	Coñac de 15 años	100.00

En medias botellas, $ 5.00 más el cajón.

NOTA.— Desde el 1.o de Enero estos precios tendrán un recargo de $ 5.00 por cajón.

Representante: BENJAMIN VALLE F.

FUNDOS

LOS MAS IMPORTANTES NEGOCIOS AGRICOLAS QUE SE OFRECEN EN VENTA SE ENCUENTRAN EN NUESTRO

DEPARTAMENTO de FUNDOS

Las personas que tengan interés en hacer inversiones en campos deben pasar por nuestra oficina antes de resolver negocio alguno.

Freudenburg & Balmaceda

330 - MORANDE :-: SANTIAGO :-: CASILLA 2169

AUTOMOVILISMO

UNA PRUEBA DE GRAN ALIENTO PARA MOTOS

LOS SEIS DIAS DE GRENOBLE

Cuatro jornadas de marcha por montaña y dos de caminos llanos

No se cambió una sola pieza de repuesto

Fué una prueba de resistencia, de verdadera resistencia, la que organizó últimamente, en los alrededores de Grenoble, la Unión Motociclista de Francia. Se ha bautizado esta prueba con el nombre de "Los seis días de Grenoble", aún cuando el recorrido abarcó hasta el propio París.

El éxito de la prueba fué brillante: de 15 participantes que la emprendieron, 12 la llevaron a cabo.

Hé aquí sus nombres:

Nass (máquina A. B. C.), Detruche (A. B. C.), Morand (Cóndor), Gabriel (Triumph), Borgotti (A. B. C.), Robert, (Motosacoche), Rolly (Motosacoche), Pinney (Triumph), Barthélemy (Scott), Bernard (Indian), Gex (Motosacoche), y Sandford (Morgan).

El reglamento adoptado era de los más severos: es interesante enumerar las condiciones: las máquinas, con todas sus piezas; equipo completo de la motocicleta de turismo, con porta bagajes de un peso y una dimensión determinados; provisión de nafta y aceite; linterna adelante y detrás; la pérdida o el abandono de cualquiera de estos accesorios bastaba para que el competidor fuera considerado fuera de concurso.

El competidor tenía la obligación de no tocar su máquina sino durante las horas consagradas al concurso, y toda reparación todo aprovisionamiento debía ser hecho durante el camino, salvo durante 15 minutos acordados antes de la partida de cada etapa, para aceitar la máquina y reemplazar los "reservoirs".

El tiempo de marcha, calculado a razón de 30 kilómetros por hora, debía mantenerse en este término medio entre cada punto de control, situado de 40 en 40 kilómetros más o menos; y todo retardo de una hora significaba colocarse fuera de concurso.

Este conjunto de condiciones constituye, sin duda alguna, considerándose la dificultad de los caminos por recorrer, la más dura prueba de turismo que jamás se hubiera berificado. Y el débil desgaste observado a la llegada es verdaderamente notable.

Los itinerarios escogidos en la región alpina eran tan bellos como duros. En el primer día ellos comprendían la travesía del Vercors, del Diois y del Royans, una de las más bellas regiones de Francia, con un total de 254 kilómetros y altitudes que sobrepasan los 1.000, los 1.100 y los 1.300 metros.

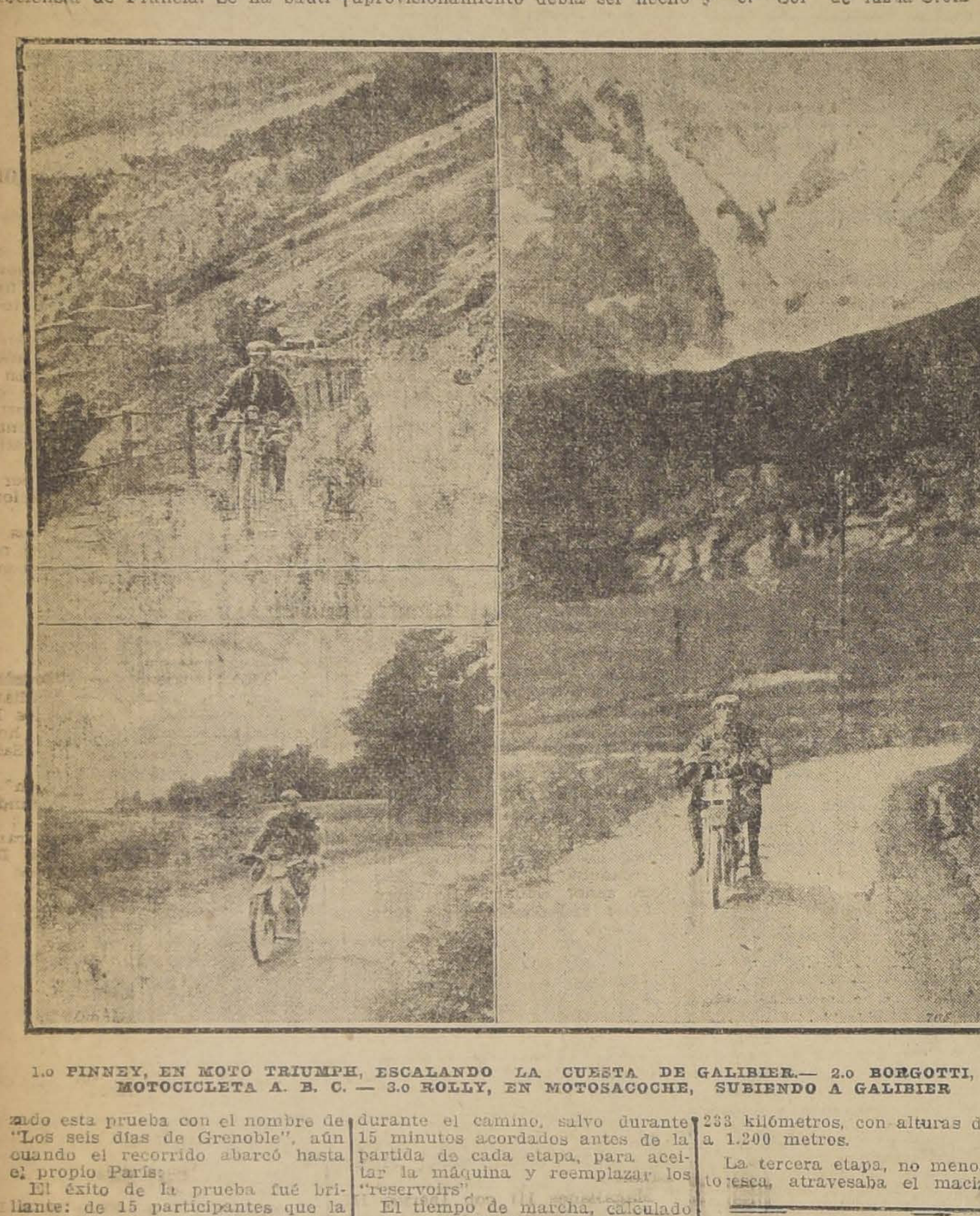

1.o PINNEY, EN MOTO TRIUMPH, ESCALANDO LA CUESTA DE GALIBIER.— 2.o BORGOTTI, EN MOTOCICLETA A. B. C. — 3.o ROLLY, EN MOTOSACOCHE, SUBIENDO A GALIBIER

El segundo día, los concurrentes iban a Gap, por Laffrey, La Mure, Corps y el Col Bayard, y regresaban a Grenoble por Veybes y el Col de luz-la-Croix Taute 233 kilómetros, con alturas de mil a 1.200 metros.

La tercera etapa, no menos pintoresca, atravesaba el macizo de la Chartreuse, franqueaba el Col du Chat, contorneaba el lago del Bouruget, pasada a Aix-les-Bains, Annecy por las gargantas de Leschenaire, Plainpalais, Chambery y el valle del Yser, para volver al punto de partida: 245 kilómetros y alturas de 1.300 y 1.100 metros.

La última jornada de los Alpes, finalmente, era la más ruda, principalmente por las alturas alcanzadas: 243 kilómetros a través de los valles de Lautaret, Gabilier y Glandon o sea a 2.100, 2.600 y 2 mil metros de altura, respectivamente.

En cuanto a las etapas de regreso, a Nevers y de allí a París, se las podía considerar como un alivio, pero se las hizo más largas; era una nueva forma de resistencia, a la cual los competidores afrontaron con el mismo éxito que las pruebas de la montaña.

Las máquinas fueron examinadas al llegar: no se constató la menor irregularidad; aún, los concurrentes no habían empleado ni una sola pieza de repuesto. Magnífico éxito para los constructores. Pero mayor triunfo todavía para los conductores.

¿QUE ES EL STOPFLIGHT

Cómo tapar automáticamente las "vías de aire" de las cámaras

Ha aparecido en el campo de las novedades automovilísticas esta que lleva el nombre de **Stopfligth**, lo que traducido un poco libremente al castellano viene a ser "para escape". Y, es en realidad, un invento curioso al par que útil.

La idea de introducir por la válvula, al interior de una cámara de aire, una substancia lo suficientemente densa como para obstruir un agujero, un poro, pero al mismo tiempo tan fluidica como para esparcirse por toda la cámara bajo la acción de la fuerza centrífuga es muy antigua. Pero hasta ahora todas las experiencias hechas habían dado resultados bastante precarios.

El creador del "stopflight" se ha aprovechado evidentemente de la experiencia de sus predecesores y ha ideado una solución singularmente original. Se trata simplemente de una mezcla de polvo de madera sumamente fino y silicato de aluminio pulverizado con una fineza extrema. Cuando se quiere emplear para preservar a una cámara de aire, se le agrega una cantidad prudente de agua, la suficiente para servir de vehículo a la substancia principal y permitirle moverse por la acción de la fuerza centrífuga, al girar la rueda. No se produce la menor evaporación: el "stopflight, que, por lo demás, no ocupa nunca más del 5 por ciento del volumen total de la cámara, no se seca nunca.

Cuando la rueda ha estado mucho tiempo sin girar, la substancia se aconcha necesariamente en la base de la cámara de aire, y la parte mineral queda al fondo. Pero desde el momento en que la rueda vuelve a girar, la mezcla se hace de nuevo y tapiza todo el interior de la cámara, por el lado de contacto con el pavimento.

Si se produce un agujero, la presión del aire interior echa la substancia en el orificio. El silicato, que es el que acciona principalmente en esta emergencia, se aplica por láminas microscópicas, superpuestas, comprimidas l sobre la otra por la presión, y ma una especie de placa que deja pasar una partícula de y constituye, por consiguiente parche automático por tanto po perseguido.

Las cosas quedan así mientras neumático permanece inflam Si se le desinfla por cualquier tivo, cesa la presión del sobre el agujero, y éste reapa Entonces, ¿qué se debe hacer puede ya reparar el agujero p procedimientos ordinarios (nización), o bien volver a inf cámara sin preocuparse del jero. Cuando la presión lleg kilógramo, se escuchará el característico de los escap aires; desde entonces unas vuel la rueda, y el silbido desapare el silicato ha vuelto a cubr agujero. Entonces se pued minar de inflar la cámara.

"El "stopflight" parcha, automáticamente, las porosi de las cámaras. El impide mismo los escapes por las las. El procedimiento es, co ve en extremo ingenioso, y es mejor, enteramente inofen

Gustosamente daremos a nes la soliciten la dirección d fabricantes.

ORDEN DE VENTA

2.500 HECTAREAS
Inmediato a Valdivia
y Corral

Suelos de primera clase
Montañas muy valiosas
Se vende este fundo en
$ 235,000

Alejandro Greene Cruzat
Teatinos 86.—Casilla 3722

Carboncillo

para cocer ladrillos, por grandes y pequeñas partidas

COKE, para cocinas;

CARBONCILLO, para fraguas;

ESCORIAS harneadas y lavadas por grandes y pequeñas partidas.

Precios muy moderados.

Tratar:

BASCUÑAN GUERRERO
1596. — MORANDE 239
310-

REALIZACION

Para dar cabida a nueva mercadería. Precios nunca vistos en accesorios y repuestos, y muy especialmente neumáticos

FISK

HOY:

BOMBAS para inflar neumáticos, de pie	$	45.0
SILLAS plegables para Ford		10.0
ENGRANAJES de fibra para cuenta kilómetros		1.2
REFUERZOS para horquillas		7.0
PARA-CHOQUES Ford		35.0
PASTA para esmerilar válvulas Globe		2.5
PEDALES metálicos para aceleradores		5.0
PORTA-BAULES Ford		18.0
FIGURAS para radiadores, $ 8.00,, 10.00 y		12.0
JUEGOS de llaves de tubo, $ 35.00 y		50.0
LIMPIADORES del para-brisas		5.5
PINTURA blanca de Zinc, quintal		110.0

Variado surtido en llaves de punta y tubo, Gatas y Bombas de varias clases.
Gran surtido en repuestos Ford.

MENDEZ y Cía.

HUERFANOS 786 :-: DELICIAS ESQUINA DIECIOCHO :-: SANTIAGO
AVENIDA PEDRO MONTT 201 :-: VALPARAISO

Agencias en Iquique, Chillán, Temuco, Valdivia y los principales centros del país.

Automóviles "OVERLAND"
y "WILLYS KNIGHT"

Todavía nos quedan algunos coches a precios muy rebajados

VERLOS Y TRATAR DONDE:

Grace y Cía. Chile (S. A.)
SECCION AUTOMOVILES
ESTADO 137

ACEITE
DE OLIVAS
PUGET

El más exquisito Aceite francés que se importa. Garantizamos su calidad.

UNICOS AGENTES:

WEIR SCOTT y Cía. - San Antonio 248

NOBBY TREAD
LOS NEUMATICOS "UNITED STATES" SON BUENOS NEUMATICOS
UNITED STATES RUBBER COMPANY
US
RUBBER SYSTEM
AND ASSOCIATED COMPANIES

Neumáticos "Nobby
de
Construcción Reci
especial para los
Automóviles Pesado
DE
TURISMO

Especialidad en tamaños reforzados par

HUDSON
Y
CADILLA

Uno de nuestros distribuidores:

GRACE & Cía., Sección Automó
ESTADO 137

UNITED STATES RUBBER EXPORT Co. LTD
Catedral 1213-1219 — Santiago —

DEPORTES

FOOT-BALL

POR EL TROFEO JUAN E. NARIO

El intercity de hoy en la cancha Gath y Chaves

Baquedano de Melipilla v. Gath y Chaves I

En el cómodo campo de juegos que el Club Gath y Chaves posee en la Avenida Independencia número 1257, se llevará a efecto en la tarde de hoy, la segunda rueda de la segunda serie de la competencia por el trofeo Juan E. Nario, entre el conocido Club Baquedano de Melipilla y el Gath y Chaves I.

Como es del conocimiento de nuestros aficionados, el premio instituído por el distinguido deportista señor Nario, es disputado por los clubs Braden Copper de Rancagua y los contendores de hoy.

En la primera rueda de la segunda serie realizada el Domingo 8 de Agosto último, en esta capital, en la que intervinieron el Braden Copper y el Baquedano, el triunfo correspondió al primero por tantos contra uno, después de laboriosa contienda.

Con este resultado, agregado a los puntos obtenidos en las bregas del año pasado, los competidores ocupan el siguiente lugar en el cómputo:

Melipilla: 3 puntos.
Gath y Chaves, 3 puntos.
Braden Copper, 2 puntos.

Queda pendiente por este año el encuentro Gath y Chaves v. Braden Copper, el que se verificará en el transcurso del próximo mes.

La competencia es por tres años y obtendrá el trofeo la institución que alcance mayor número de puntos.

LA PARTIDA DE HOY

Se iniciará a las 2 y media P. M., ante el árbitro señor C. Saenger, interviniendo los siguientes jugadores:

BAQUEDANO
Zamora
Ovalle Nedal
Barrera, Santibáñez, Encina
A. Allendes, Araus, Salfate, L.
(Allendes, Mela

O

Moreno, Martínez, R. Rojas, Ma-
(tus, Jarpa
Gómez, D. González, J. Arancibia
Díaz, Vives
Madariaga
GATH Y CHAVES

Como puede verse, en los elencos de ambas instituciones figurarán elementos de valer muy conocidos en nuestras pistas que darán en la contienda un realce especial y que atraerá seguramente un buen público al field de la Avenida Independencia.

LOS VISITANTES

La delegación visitante arribará en la mañana de hoy a la capital y serán invitados por el Club local a un almuerzo que se servirá en el Restaurant Teutonia, a las 12 del día.

A esta simpática manifestación deportiva se ha invitado a numerosos dirigentes y a los representantes de la prensa.

LA REUNION DE HOY EN LA CANCHA INDEPENDENCIA

El seleccionado de la Asociación Santiago

La corporación nombrada procederá hoy a las 4.30 P. M., en su cancha Independencia N.o 1, a seleccionar el cuadro que la representará en su entreciudades del Domingo próximo con Talca y en los demás que tiene pendientes.

Intervendrán en esta partida los siguientes conjuntos:

Gamboa (L.), Adasme (A. I.), Donati (L.), J. Godoy (A. I.), Ulloa (M. S.), H. Parra (G.), Mocoia (L.), E. Pérez (A. I.), Sepúlveda (S. B.), Ramírez (Int.), Pardo (M).

Urrutia (Int.) y Cataldo (E. R.), medio tiempo cada uno, Aguirre (Borg.), P. González (A. I.), Gómez (A. I.), Madariaga (Borg.), L. Lecaros (N. S.); V. Figueroa (N. S.), Lara (E.), Torres (A. I.), Arellano (M), J. Curtis (A. I.).

Reservas generales: Montenegro A. I.), Donati (L.), H. Guzmán (Brit.), Altamirano (N. S.), H. Parra (G.), Quiñones (M), Subriabre (L.), Lillo (Borg.), Fuenzalida (N. S.), Neira (G.), Ortega (M.), Zúñiga (Brit.), E. Vergara (M. S.), M. Miranda (Brit.), A. Cabrera (M. S.) y Breyshaw (S. B.).

Los jugadores nombrados deberán presentanrse antes de las 2.30 P. M., al director de turno señor Vial.

Las excusas personales de jugadores se aceptarán en la misma cancha. El Directorio se reserva el derecho de acoger o rechazar las excusas que se presenten y de aplicar en este último caso la sanción por dos partidas oficiales.

El equipo en que figura Gamboa jugará con camisetas del Arco Iris y el otro con las del Liverpool.

Se ruega a estos clubs llevar sus uniformes a la cancha.

Los jugadores deberán llevar zapatos y medias de foot ball.

Además de este encuentro se realizarán en el mismo campo de juegos 2.30 y 4 P. M., respectivamente, las partidas de la Copa Caupolicán entre los primeros equipos de los clubs E. Normal c. M. Eléctrica y F. Libertad c. Wanderer.

El valor de la entrada a tribunas se ha fijado en sesenta centavos.

POR LA LIGA NACIONAL DE FOOTBALL

Las reuniones de hoy

Esta institución deportiva llevará a efecto hoy dos buenas reuniones deportivas.

A medida que avanza la competencia, cada una de sus series toma mayor importancia por los reñidos finales que se presentan.

El programa que se desarrollará hoy, y que insertamos más abajo, da una demostración de esta circunstancia.

EN LA CANCHA BADMINTON U. Camilo Henríquez I con Coquimbo I.— U. Centenario I con A. Duhalde I. — Estos dos buenos encuentros oficiales por la Liga Nacional de Football, se realizarán durante la tarde de hoy en la cancha de la Avenida Bilbao casi esquina de Seminario.

A las 2.15 P. M., ante el árbitro señor Marcelino Sepúlveda, se dará comienzo a la reunión con la partida por la Copa Mapocho entre los primeros cuadros de los clubs U. Centenario y Duhalde, dos disciplinadas y homogéneas instituciones, que mantendrán seguramente una buena contienda dadas equivalencia de fuerzas.

A las 4.30 P .M., el árbitro señor Alamiro Aguirre dirigirá el encuentro de fondo a cargo de los clubs U. Camilo Henríquez y Coquimbo, que compiten en la Copa Santiago. La situación espectable que el primero de estos clube lleva en el cómputo del año, segundo puesto a un punto del primero, dará mayor importancia a la brega. Por lo demás, la sola calidad de los contendores hace augurar una contienda del más alto interés.

Como de costumbre, la entrada a cancha valdrá cuarenta centavos.

EN LA CANCHA HUMANIDADES Benjamín Dávila I con General Bulnes I.— La final por la Copa Rojas Cerda.— En este campo de juegos se realizará hoy una buena tarde deportiva.

A primera hora, a las 3 P. M., se jugará la partida que decidirá la competencia por el trofeo Rojas Cerda entre el General Bulnes III y el Yungay II.

Si el General Bulnes logra vencer a su contendor, ocupará el primer lugar en el cómputo en triple empate con los clubs Unión San Eugenio y Unión Santa Isabel. Esta circunstancia dará mayor interés a la contienda.

Arbitrará el señor Pedro Pacheco.

A las 4 y media P. M., ante el mismo árbitro, se jugará la partida por la Copa Santiago entre el B. Dávila I y el General Bulnes I.

Este último club figura a la cabeza del cómputo, sin ningún punto en contra, después de sostener una reñida contienda con otras instituciones de su serie.

Los adeptos a ambos clubs y la mayoría de los aficionados inscritos en la Liga Nacional, se aprestan para presenciar las contiendas.

La entrada a cancha se ha fijado, como de costumbre, en cuarenta centavos.

EN LA CANCHA METROPOLITANA

5 de Abril v. La Cruz de Rancagua

Por la Copa Colombia: S. National v. Instituto Nacional

Durante la tarde de hoy, en la cancha de la Metropolitana, se realizarán dos buenos encuentros entre los cuales descuella el intercity-club-match entre el 5 de Abril de esta capital y el La Cruz de Rancagua, en competencia por el trofeo "Población Cuadra", que se iniciará a las 3 y media P. M.

Arbitrará el señor C. Fanta, a petición expresa del Club visitante.

Los jugadores y comitiva del La Cruz, arribarán hoy a medio día a la Estación Alameda, donde serán recibidos por el directorio y socios del club local.

Por la Copa Colombia

Como preliminar, a las 2.15 P. M., se realizará la final por la competencia de este trofeo, que desde el año pasado se viene disputando entre los equipos livianos mejores de la capital.

Al Instituto Nacional y al Santiago National les ha correspondido el honor de dirimir la final después de haber vencido a todos los otros competidores.

Dada la composición de ambos teams, no dudamos que los aficionados al buen football se darán cita a presenciar esta partida, que augura una buena tarde deportiva y ya que el producto de las entradas será destinado a una institución de beneficencia.

La brega será dirigida por el competente árbitro internacional señor Francisco Jiménez.

Se trata en resumen, de una de las mejores reuniones que se realizarán en la tarde de hoy en esta ciudad.

LAS REUNIONES OFICIALES DE HOY

POR LA ASOCIACION DE FOOTBALL DE SANTIAGO. — Copa Chile.— L. de Aplicación I c. Santiago I.— Cancha, Santiago; hora, 4 P. M.; árbitro señor Ernesto Sepúlveda.

Copa Caupolicán.— E. Normal, I con M. Eléctrica I; cancha Independencia N.o 1; hora 2.30 P. M.: árbitro señor Juan Figueroa.

F. Libertad I con Wanderer I. — Cancha 2; hora 4 P. M.; árbitro señor Eduardo Huidobro.

Copa Independencia.— Britania II con Liverpool I.— Cancha, Independencia N.o1; hora 10.15 A. M.; árbitro señor Felipe Horta.

Copa Arauco.— U. Cintolesi II con Esperanto II.— Cancha Independencia N.o 2; hora 10.45; árbitro señor Joaquín L. Huerta.

Copa Huelén.—M. Eléctrica II con Star Valparaíso II; cancha Independencia N.o 1; hora 9.30; árbitro señor Ramón Gómez.

Copa Blanco.—Santiago III con Gimnástico III; cancha Santiago; hora 10.30; árbitro señor Miguel Lanas.

Magallanes III con Ibérico III, —Cancha Independencia 2; hora, 9.30; árbitro señor Juan Meyer.

Directores de turno: cancha Independencia, en la mañana, señores: Juan Vargas y Felipe Horta y en la tarde señores Schmidt y Vial; y cancha del Santiago, señores Mario Muñoz Guzmán y delegados señores Barahona y Rivera.

POR LA LIGA METROPOLITANA DE DEPORTES.— Primera División.—Guacolda I c. Maestranza I.— Cancha: Maestranza, hora 4; árbitro señor R. Miranda.

División intermedia. — Selección del equipo combinado.—Cancha Metropolitana; hora 9; árbitro señor F. Troncoso.

Segunda División (A. Acosta). —Maestranza II c. 1.o de Mayo II.— Cancha: Maestranza. Hora: 10; árbitro señor Ed. García.

Gath y Chaves II c. Carioca II. Cancha Gath y Chaves; hora 10.30; árbitro señor F. Viveros.

Tercera División.— Unión Argentina II c. Gath y Chaves IIII. Cancha Gath y Chaves; hora 9; árbitro señor J. L. Huerta.

Underwood II c. Submarino II. Cancha Metroplitana; hora 10.30; árbitro señor J. Soto.

1.o de Mayo III c. Constitución. —Cancha aMestranza. Hora 2.15; árbitro señor A. Ramírez.

Directores de cancha: Maestranza, en la mañana, S. García; en la tarde señor Zenteno. Metropolitana, señor Jiménes; Gath y Chaves, señor Prieto.

POR LA LIGA NACIONAL DE FOOTBALL.— Copa Santiago. — U. Camilo Henríquez I con Coquimbo I, cancha Badminton, hora 4.30 P. M., árbitro señor A. Aguirre.

Benjamín Dávila I con G. Bulnes I, cancha Humanidades; hora 4.30 P. M.; árbitro señor Pedro Pacheco.

Copa Mapocho.— U. Centenario I con A. Duhalde I, cancha Badminton; hora 2.15 P. M., árbitro, señor Marcelino Sepúlveda.

Copa Lautaro.— Coquimbo II con U. Camilo Henríquez II, cancha Badminton; hora 9.30 A. M., árbitro señor A. Aguirre.

B. Dávila II con G. Bulnes II, cancha Badminton, hora 10.45 A. M., árbitro señor A. Aguirre.

Copa Rojas Cerda.— G. Bulnes III con Yungay II, cancha Humanidades; hora 3 P. M.; árbitro señor Pedro Pacheco.

Directores de turno: cancha Humanidades, el señor Valdivieso; cancha Badminton, el señor Aguirre.

POR LA ASOCIACION INFANTIL DE FOOTBALL DE SANTIAGO.— I Serie.— Santiago c. Britania. Cancha Santiago. Hora 11 1|2. Arbitro señor Luis Vergara.

II Serie.— La partida Esperanto c. Lautaro ha sido suspendida por inconvenientes de última hora.

Ibérico Balompié c. Fundición Libertad. Cancha San Eugenio: Hora 10.30 A. M. Arbitro señor Arturo Weitz.

III Serie. — Independencia c. Britania.— Cancha San Eugenio. Hora 9.30 A. M. Arbitro señor Raul Laval.

Esperanto c. Santiago.— Cancha Santiago. Hora 9.15 A. M.: árbitro señor Luis Vergara.

—Se advierte a los clubs F. Libertad, Independencia, Ibérico B. y Britania III, el cambio de cancha.

Directores de turno: San Eugenio, señor Godoy y Santiago señor Vergara.

POR LA LIGA JOSE ARRIETA.— Primera División.— Copa As. de Futbol de Chile (final).— Santa Elena I con Gold Cross I; cancha Fábrica de Vidrios; hora 3.30 P. M.; referee: don Francisco Troncoso.

Segunda División. — "Medallas Fábrica de Vidrios".— Williamson II con Fábrica de Vidrios II; cancha Fábrica de Vidrios; hora 10 A. M.; referee don Luis Salazar.

Premio "Benjamín Tallman".— Estrella de Chile II con Guindos II; cancha Peñalolen; hora 3 P. M.; referee don Luis Maturana.

POR LA LIGA INFANTIL DE FOOTBALL.— Ultimo practice de los equipos de intercity:

1.a División.— Seleccionado v. Nacional Sporting Club; cancha de la Avenida Valdivieso; hora 10.30 A. M.; árbitro señor Sabino Cornejo.

2.a División.— Seleccionado v. Portales; cancha de la Avenida Valdivieso; hora 9.30 A. M.; árbitro señor Luis Muñoz M.

COMPUTO ACTUAL DE LAS COPAS CHILE Y CAUPOLICAN.— El estado de estas competencias, incluyéndose los resultados producidos hasta el 17 del actual, es el siguiente:

Copa Chile

Equipos	EJ.	EP.	G.	E.	P.	PP
Ibérico I. . . .	7	2	6	1	0	13
Internado I. . .	8	1	5	2	1	12
Santiago I. . .	7	2	5	0	2	10
S. Badminton I.	7	2	4	1	2	[illegible]
Morning Star I.	5	4	3	0	2	6
Borgoño I. . . .	5	4	3	0	2	6
Esperanto I. . .	6	3	2	0	4	4
Instituto N. I. .	9	0	1	1	7	3
L. Aplicación I.	5	4	1	0	4	2
U. Cintolesi I. .	7	2	0	1	6	[illegible]

Sportverein.—Eliminado antes de jugar el 50 o|o de las partidas.

Copa Caupolicán

Equipos	EJ.		G.	E.	P.	PP
Wanderer I. . .	4	1	3	1	0	7
S. Valparaíso I.	4	1	3	1	0	7
F. Libertad I. .	2	3	2	0	0	4
E. Normal I. .	4	1	1	0	3	2
M. Eléctrica I.	4	1	1	0	3	2
Olimpia I. . . .	4	1	0	0	4	0

Los Clubs Arco Iris I B, Brasil y Lautaro se retiraron antes de jugar el 50 por ciento de las partidas. Las iniciales corresponden: EJ., encuentros jugados; EP., encuentros pendientes o por jugar; G, encuentros ganados; E, encuentros empatados; P., encuentros perdidos; PP., puntos.

NUEVOS JUGADORES.—El Martes próximo quedarán inscritos en el L. de Aplicación el señor Fernando Parra, y en el E. Ramírez, los señores Tomás y José Zapata.

QUE INFORME.—Se nos pide rogar al señor Miguel Lanas que envíe a Santo Domingo 1323 el informe de la partida que arbitró el Domingo último en la cancha Independencia.

NUEVA AMPLIACION.— El señor Ramón Gómez deberá ampliar nuevamente el informe sobre la partida E. Ramírez I con Britania I, limitándose a decir si los jugadores del primero de los nombrados estaban en la cancha y listos para jugar a la hora fijada para la iniciación del encuentro.

E. RAMIREZ I C. UNION I DE CHILLAN.—La partida que anualmente sostienen estos poderosos conjuntos, se realizará el Domingo próximo en Santiago.

REDUCCION DE TIEMPO. — Según el reglamento respectivo, los encuentros oficiales de las Copas República, Chile y Caupolicán duran cuarenta minutos por lado.

El Directorio de la Asociación, teniendo presente lo avanzado de la temporada y que se aproxima la época de los calores, acordó en una de sus últimas sesiones reducir a treinta minutos por lado la duración de los encuentros, a partir desde el 1.o de Noviembre; mas esta medida encontró oposición en la última sesión de Consejo de parte de algunos representantes de la Copa República. Hay probabilidad, por esto, de que la reducción del tiempo se limite únicamente a las Copas Chile y Caupolicán.

NUEVO DIRIGENTE.— Declarado vacante el cargo de director que desempeñaba en la Asociación Santiago el señor Juan B. Muñoz, en vista de haber faltado a tres sesiones consecutivos, por aclamación se designó en su lugar al conocido deportista y jugador internacional, señor Víctor Vergara.

NUEVA FECHA.— Con autorización competente se acordó fijar nueva fecha a las partidas que por el mal estado del tiempo no se jugaron el día 3 de Octubre en la mañana en la canchan Idependencia.

PRO-MORALIDAD Y ORDEN EN LAS CANCHAS.— Siempre ha dado que hablar la actitud inconveniente de cierto público que observa en las canchas durante los encuentros, en la que no basta la presencia de algunos guardianes.

La conducta de esa clase de espectadores en el entreciudades por el Escudo Martínez, realizado hace algunos meses, nada dejó que desear, gracias a que los delegados de los Clubs afiliados a la colectividad local, reprimieron desde un principio las expresiones y actos indebidos, pero posteriormente han tenido triste repetición.

Para evitar que el mal continúe a lo menos en sus campos de juego, el Directorio de la Asociación Santiago ha pedido a sus delegados que resguarden desde hoy en las canchas el orden y la moralidad, usando como distintivo una faja en el brazo, la que deberán reclamar hoy a las 3 P. M. en la cancha Independencia.

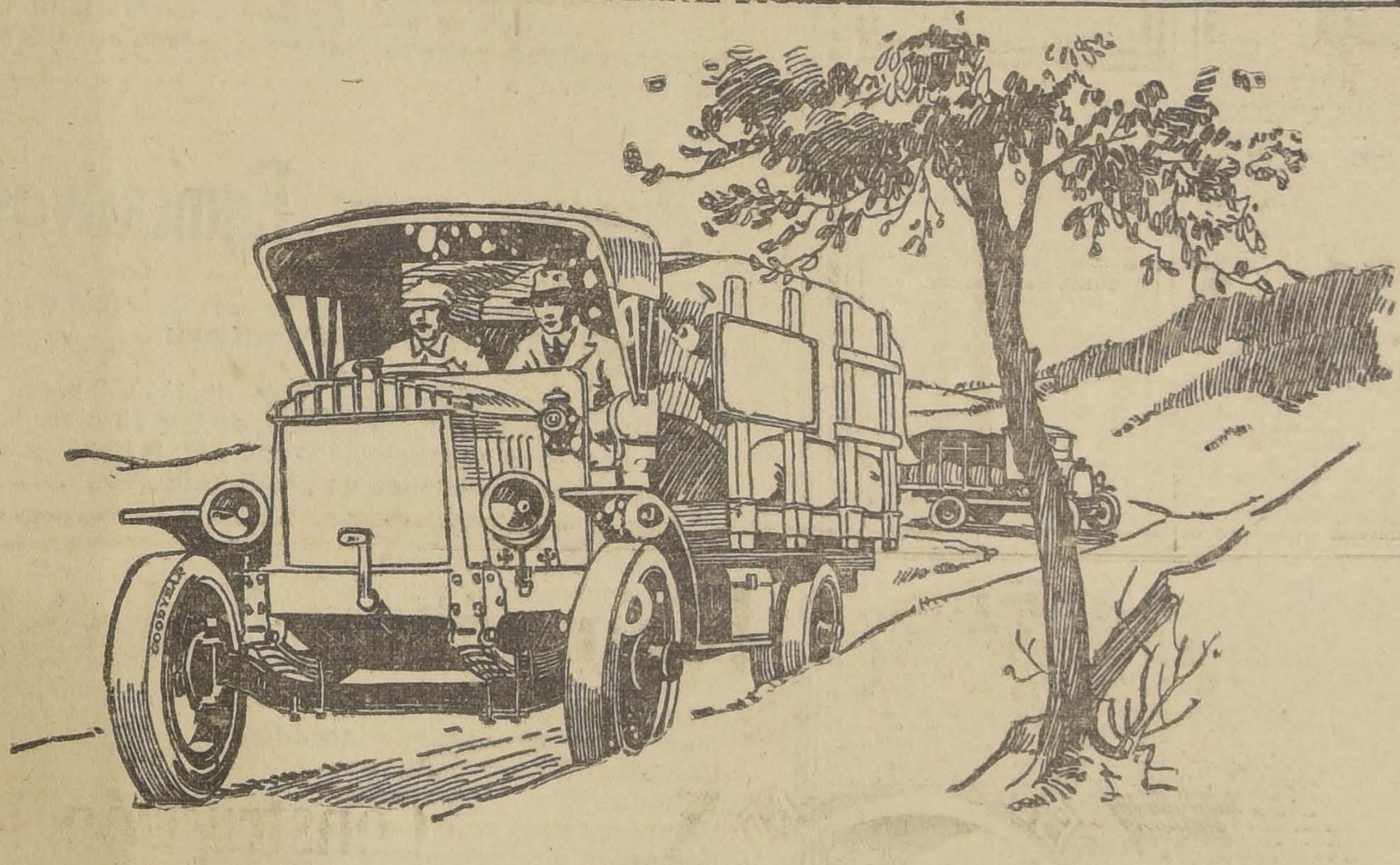

La Superioridad Demostrada por las Gomas Macizas Goodyear

La selección de camiones se hace en la actualidad bajo bases de un conocimiento absoluto del artículo.

Las Gomas Macizas Goodyear han demostrado en miles de ocasiones que dan un recorrido máximo al menor costo por kilómetro. Este record tan maravilloso hace que ninguna persona vacile en equipar su camión con tan excelente modelo de gomas.

La superioridad de las Gomas Macizas Goodyear consiste en lo siguiente:

1. En no usarse jamás en su fabricación *resíduos de goma,* sino por el contrario ser construidas con *goma pura,* lo que las hace muy fuertes y evita que se quiebren, corten o separen en tiras.
2. En resistir toda cortadura pequeña que aparezca en cualquier parte de la banda de rodamiento y que haya provenido del choque en el camino con algún instrumento cortante. Una cortadura de ésta naturaleza no se extenderá en ningún caso a lo largo de la banda, debido a que la goma se fabrica de tal manera que no contiene sino una cantidad insignificante de grano. Si alguna de las cortaduras que apareciere a un lado de las paredes laterales comenzara a ensancharse, *no podría* en ningún caso pasar de un lado al otro de la banda.
3. En la perfecta unión que existe entre la base de acero y la de goma, protegida en el caso de las Gomas Macizas Goodyear por los canales salientes de la misma base.

Si usted se detiene a considerar cuidadosamente las ventajas tan grandes que las Gomas Macizas Goodyear poseen sobre las de cualquiera otra marca, es seguro que no vacilará un momento en equipar su camión con éste excelente modelo.

Uno de nuestrso distribuidores: MANUEL GAMBOA :: RIQUELME No 36 ::

DISTRIBUIDORES PARA CHILE:

SANTIAGO
BANDERA N.o 275

GRAHAM, ROWE y Co.

VALPARAISO
COCHRANE No. 819

GOMAS MACIZAS
GOODYEAR
PARA CAMIONES

LAWN-TENNIS

Por el campeonato mundial de Lawn - Tennis

EL EQUIPO NORTEAMERICANO SE ADJUDICA EL TROFEO DAVIS

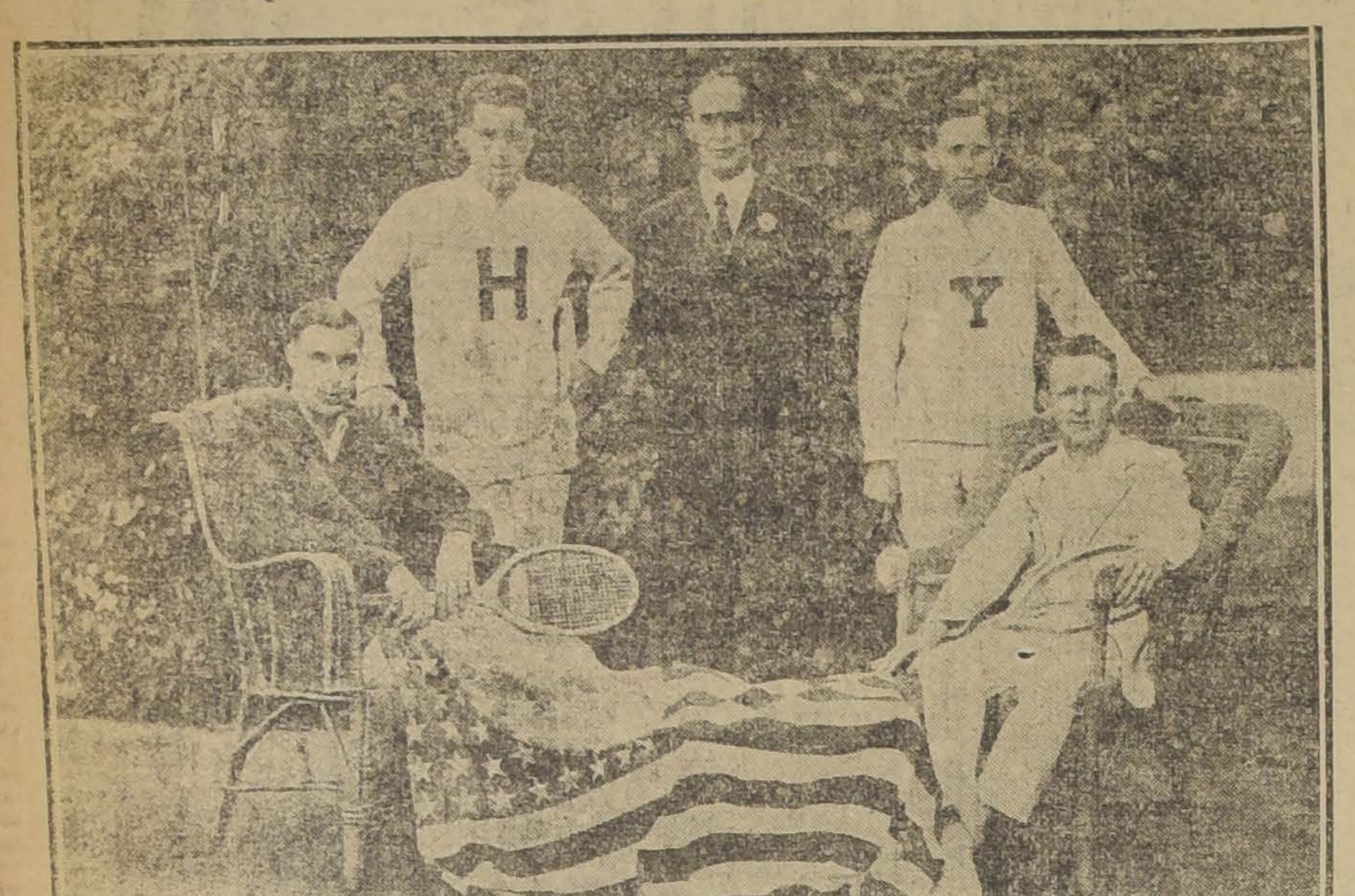

En el último campeonato mundial de Lawn-Tennis realizado en Eastbourne (Inglaterra) se adjudicó el puesto de preferencia el equipo norteamericano.

Engalanamos nuestra sección con una fotografía del conjunto victorioso formado por el capitán Samuel Hardy (al centro); William F. Tilden (sentado a la izquierda); Ricardo N. Willliams (sentado a la derecha); Carlos S. Garlanc (de pie a la izquierda) y Williams M. Johnston.

EL 4.o ANIVERSARIO DEL CLUB DE SPORTS CHILE

Hoy en la mañana continuará el torneo anual

La joven y prestigiosa institución que tiene sus campos de juego en la Avenida M. Montt 734 celebrará su 4.o aniversario el 28 del actual.

Sus entusiastas dirigentes trabajan con toda dedicación por dar a ese acto el mayor brillo y solemnidad posible y todos los socios activos y honorarios cooperan decididamente a esos propósitos, tanto más encomiables cuanto que el Club de Sports Chile, merced a la constancia, cohesión y disciplina de sus miembros, ha llegado a conquistar un puesto prominente entre sus congéneres por la prosperidad que se nota, a pesar de su corta existencia, en su organización interna e instalaciones.

A fin de ultimar los preparativos del aniversario el Directorio y todos aquellos miembros del club que deseen contribuir a su acción se reunirán hoy a las 3 P. M., en el local del club.

El torneo anual se continuará desarrollando desde mañana consagrado al siguiente programa:

9.30 A. M.— Dobles sin ventaja: Araus- Morales, contra Ahumada-Contreras.

10.30 A. M.— Solos sin ventaja: Fidel Azócar contra Hugo Fuenzalida.

2.30 P. M.— Hernán Fuenzalida, contra L Araus.

3.30 P. M.— Solos con ventaja: E. Ahumada, contra P. Echazarreta.

4.30 P. M.— Dobles con ventaja: Hermanos Fuenzalida, contra Morales-Contreras.

Los jugadores sólo tendrán un cuarto de hora de espera.

LOS CAMPEONATOS DE CHILE

Se inician hoy en las canchas del Club de Lawn-Tennis Santiago

Era esperado como el gran acontecimiento deportivo de esta índole en el año, el torneo que se realizará hoy en las espléndidas canchas que el Club de Lawn Tennis Santiago posee en el Parque Cousiño.

El solo hecho de que los campeonatos de Chile sean organizados por esta prestigiosa colectividad, la más antigua del país, garantiza hoy, lo mismo que en temporadas anteriores, el gran éxito que asumirán estas reuniones,a las que la sociedad entera de Santiago prestigia siempre con su presencia.

Los mejores tennistas se disputarán esta importante competencia. Figuran, en efecto, en el torneo de singles, tennistas de la talla de los hermanos Torralva, Harnecker, Iturria, Bierwirth, Ossandón, Dalgalarrando y otros cuya sola presencia dará gran realce a los partidos.

Como en temporadas anteriores, se disputarán igualmente el campeonato oficial para señoritas, en el que se han inscrito las mejores raquets del país.

Completan el interesante programa otras pruebas de gran atractivo.

En la mañana de hoy se iniciarán las eliminaciones preliminares, de acuerdo con el siguiente programa:

A las 9 1|2 A. M.— Campeonato de Chile, caballeros:

Domingo Torralva contra Sidne Harris.

Luis Torralva contra R. B. Rodriguez.

José Dalgalarrando contra Luis Ruiz.

Campeonato de Chile, señoritas:

Señorita Carmen Beytía contra Teresa Ossandón.

Marta Latham contra Rebeca Izquierdo.

Victoria Pérez contra Amely Rosenberg.

Copa Embajador:

Manuel Silva contra Lionel Page.

Carlos Doren contra H. Johnson.

Alberto Sánchez contra Guillermo Figueroa.

Walter Piza contra A. Munnich.

Alf. Küpfer contra J. Silva.

Luis Ruiz contra E. Salbach.

Humb. Contreras contra Reinaldo Harnecker.

P. Doren contra Fernando Vives.

A las 3 1|2 P. M.— Dobles mixtos:

C. Aldunate - Casanova contra R. Izquierdo - Iturra.

P. Prieto - E. Wilson, contra E. Ureta - S. Harris.

Harold Torrey y señora contra C. Beytía - A. Band.

EN LAS CANCHAS DEL FRANCIA LAWS TENNIS CLUB. — Hoy a las 4.30 tendrá lugar la inauguración de la cancha de este nuevo Club, para cuyo efecto han organizado un programa de fiestas deportivo-sociales.

A la hora indicada se dará comienzo a los cuartos sin ventaja, los que estarán compuestos como sigue:

Luis Madariaga, Rafael Sepúlveda, contra Raúl Margery, José Maige.

Señora María del Real de Zomosa, Humberto Fernández, contra Ladislao Zomosa y señorita Margarita Richaud.

Manuel Fernández, Oscar Zunzunegui, contra Antonio Espinosa, Eduardo Zomosa.

Una vez terminadas estas partidas, se seguirá el programa compuesto por la comisión de fiestas, el cual será terminado con un baile.

Fábrica de Muebles
"EL ARTE"
Avenida Vicuña Mackena 626

Hace toda clase de muebles. Especialidad en muebles americanos y al laqué. Muebles al laqué para jardines. Sillas por mayor.

Atiende pedidos provincias. Embalaje garantido.
1739-24-o

AL PUBLICO

Como consecuencia del aumento de más de 50% en el precio de los tabacos de LA HABANA, nos vemos obligados a subir a $ 0.80 los cigarrillos

Don Arturo

Este aumento no significa un precio definitvo, pues en el momento que se produzca la baja, nos apresuraremos a comunicárselo al público con la reducción consiguiente.

Aseguramos que el aumento de $ 0.10 centavos no representa el total del alza de precio en LA HABANA, pero en esta marca de cigarrillos no tenemos más interés que el de su propagación y sacrificamos nuestras utilidades para sostener la marca con el mejor y exclusivo tabaco habano.

ARTURO LOPEZ & CIA.
San Antonio 514

ORDEN DE VENTA
4,503 HECTAREAS
Entre Angol y Traiguén
Suelos muy trigueros
Con valiosas montañas
Vendo muy barato
Alejandro Greene Cruzat
Teatinos 86.—Casilla 3722

OBRAS NUEVAS
— DE —
Medicina, Industrias agrícolas y Fabrües, Mecánica y Electricidad, Química Industrial, Comercio.
Recibió gran surtido la
LIBRERIA TORNERO
Ahumada 355
21-Oct.

POLO

SANTIAGO POLO CLUB.— El Sábado 16 se jugó la final de polo en competencia por cuatro copas de plata.

El juego resultó altamente interesante, por la pericia de los jugadores.

En el primer tiempo, los jugadores del partido blanco, colocaron 6 goals contra 2 de los azules. Después del segundo período, la cuenta final fué: blancos 8 goals, azules 5.

Resultaron vencedores los señores Fernando Moller, Vicente Correa, Jorge Besa D. y Roberto Jaramillo.

ATLETISMO

LA TRAVESIA DE SANTIAGO

Esta interesante prueba se correrá en la tarde de hoy

Otras pruebas que se efectuarán en los Campos de Sports de Chile

La Asociación Atlética de Santiago clausurará la temporada deportiva del presente año con un torneo atlético que se realizará en la tarde de hoy en los Campos de Sports de Ñuñoa.

Se efectuarán las siguientes pruebas oficiales:

1.— Lanzamiento del dardo, para todo competidor.

2.— Lanzamiento del dardo, para perdedores.

Igualmente, se llevará a efecto la prueba denominada la travesía de Santiago, en competencia por el Escudo Benjamín Tallman, con el siguiente recorrido:

Punto de partida: Pila del Ganso, a las 2 P. M. en punto.

Recorrido: Avenida Latorre, Alameda, Vicuña Mackenna, Irarrázaval, Avenida Campos de Sports, entrada al Estadio y dos vueltas completas a la pista.

En esta prueba se asignará diez puntos al primero, nueve al segundo, ocho al tercero, etc., siguiendo en esta forma la escala descendente hast ael décimo, que se anotará un punto.

Cada club podrá inscribir hasta cinco competidores en esta prueba.

Quedará en posesión del trofeo, por un año, el club cuyos representantes obtengan en total mayor número de puntos.

El año último correspondió el triunfo al Santiago Atlético.

El jurado

El siguiente jurado dirigirá la Travesía de Santiago y demás pruebas que se efectuarán hoy en los Campos de Sport de Ñuñoa: árbitro general, señor A. Betteley; ayudante, señores Germán Asenjo y A. Graf; juez de partida, señor Ongolmo Vera; jueces de llegada, señores Enrique Labra, Pablo Ainzúa, Santiago Pérez e Ignacio Valdés; juez de lanzamientos, señor A. Betteley; cronometradores, señores S. Navarro, L. Undurraga y A. Betteley.

Controles: Alameda esquina Matucana, señor Pablo Ainzúa; Alameda esquina San Francisco, señor presidente del Globo; Alameda esquina de Vicuña Mackenna, señor Marco A. Vera; Vicuña Mackenna esquina 10 de Julio, señor Ithel Stewart; controles volantes, los que designe el árbitro.

Los inscritos

Participarán en esta importante prueba equipos seleccionados de los siguientes clubs:

I. Santiago Atlético, representado por Pedro Pérez, Ernesto Lamilla, Oscar Baeza, Guillermo Veloz y Gerardo García. Suplentes, Ramón Pérez y Oscar García.

II. Centro Sportivo El Globo, cuyos colores serán defendidos por los corredores señores Manuel Mena, Luis A. Celis, Santiago González, Luis A. Díaz y Esteban Riquelme. Suplentes, Miguel Márquez y Manuel Figueroa.

III. Atlético Centenario, por cuyo club intervendrán los señores Manuel Moraga, Federico Moraga, Samuel Morales, Luis Inostroza y Eduardo Díaz.

En la mañana, a las 9.30 A. M. efectuará la prueba oficial del lanzamiento del dardo para todo competidor.

En la tarde, para completar el programa, la Asociación Atlética de Santiago, ha organizado algunas-pruebas extra-oficiales, las que se realizarán en el orden siguiente:

I. Series de 200 metros vallas.

II Garrocha.

III. 400 metros.

IV. Lanzamiento del dardo para perdedores (prueba oficial).

V. Final de vallas.

VI Posta 400 metros (4 por 100).

Para esta última prueba, el señor presidente ha obsequiado un hermoso trofeo para el caso que el vencedor mejore el record oficial de Chile.

Se trata en resumen, de una reunión del mas alto interés que atraerá a numerosos aficionados.

Por otra parte, del resultado de las pruebas oficiales dependerá la situación final de los clubs inscritos en el cómputo correspondiente a la temporada en curso.

Asociación Atlética de Santiago

El Directorio de esta institución nos pide hacer presente a los controladores oficiales de la prueba de la Travesía de Santiago, que la partida se dará a las 2 P. M., en punto.

Los señores jueces de largada, deberán encontrarse en la Pila del Ganso a la 1 3|4 P. M.

Los controladores distribuídos en el trayecto, deberán tomar nota de esta circunstancia para tomar oportuna colocación en sus puestos.

PAPERCHASE

LA INTERSANTE REUNION DE HOY EN LOS LEONES

El cómodo estadio que el Deutscher Sportverein posee en Los Leones se verá hoy bastante concurrido, con motivo de realizarse allí el Paperchase organizado por dicha institución.

Numerosos oficiales de los regimientos montados de la capital y los miembros más entusiastas de los clubs de Paperchase de esta ciudad participarán en el torneo, con lo que desde luego se encuentra asegurado el éxito de la parte deportiva del programa.

En cuanto a su aspecto social, como de costumbre, en esta ocasión distinguidas familias amantes de este bello deporte se darán cita desde temprano en los terrenes del Sportverein.

La cancha ha sido preparada con encomiable esmero, lo mismo que el local en todas sus dependencias, no obstante ser uno de los más hermosos de la capital.

A medio día se servirá un almuerzo, al que asistirán concursantes e invitados.

Se pondrá término a la fiesta con un baile al aire libre.

CICLISMO

EN EL VELODROMO DEL PARQUE COUSIÑO

Las grandes carreras de hoy

A las 2 P. M. de hoy se iniciarán en el Velódromo que la Unión Ciclista de Chile en el Parque Cousiño, las carreras organizadas por el Club Ciclista Internacional.

Participarán en este torneo los más esforzados campeones de Santiago, quienes se han preparado en forma.

Las pruebas sobresalientes del programa, son los 15 mil metros, campeonato para corredores de 2.a categoría, carrera que ha logrado despertar gran entusiasmo entre los amantes del pedal; los 30 mil metros para corredores de 1.a categoría y campeones.

Entre los inscritos figuran los señores: Vidal, Mantelli, Del Valle, Lafuente, Leiva, Godoy "el hombre del tren" y muchos otros.

Hoy también se correrá la carrera de los 20 kilómetros del campeonato efectuado en el mes de Abril por el C. C. Ibérico y representarán los colores del Internacional, los señores: Luis Godoy, Juan Leiva, Fernando Primard y Humberto Latorre.

La comisión de carreras de este club, ruega a los señores del Comité Directivo, se sirvan llegar lo más temprano posible para el mejor éxito de las carreras.

Una banda de músicos amenizará la tarde deportiva.

El programa confeccionado es el siguiente:

1.a carrera: 2,000 metros, para corredores de tercera categoría.

2.a carrera: 1,000 metros, para ciclista de 2.a categoría.

3.a carrera: 1,000 metros, para ciclista de 1.a categoría.

4.a carrera: 3,000 metros para campeones.

5.a carrera: 30,000 metros, campeonato de corredores de 2.a categoría.

6.a carrera: 30,000 metros, para campeones y ciclistas de 1.a categoría.

El valor de las entradas ha sido fijado en $ 1.50 a tribunas y sesenta centavos entrada general.

Las 24 horas ciclistas

Interés ha despertado entre los aficionados al pedal, la realización de esta carrera que se correrá entre los día 24 y 25 de Diciembre próximo, en el Velódromo del Parque Cousiño.

Para la fecha indicada estarán terminados todos los arreglos, tanto del Velódromo como de la pista, en donde se levantará un gran puente para que pasen las personas que deseen tomar parte en el baile de máscaras que se prepara con motivo de ser Noche Buena. Se instalará también un espléndido buffet.

Las inscripciones para los equipos, la sigue recibiendo el señor A. Simonetti, San Antonio 36. Se ruega a todos los presidentes y corredores de los distintos clubs ciclistas de Santiago se sirvan mandar su cliché para darlos a publicar en la Revista Programa de las 24 horas, los que se reciben en Brasil 2.

AUDAX CLUB CICLISTA ITALIANO.— Cita a asamblea general para el Martes próximo en la secretaría, San Isidro 92. Se recomienda la asistencia y puntualidad en la hora. Se tratará muy en especial del próximo aniversario del Club.

CLUB CICLISTA IBERICO. — Esta institución pone en conocimiento de los miembros de la junta directiva que hoy, a las 10 P. M., se reunirá ésta en la secretaría del Centro Español.

También invita a sus corredores concurran a esta sesión.

NATACION

ASOCIACION DE NATACION Y WATER POLO DE CHILE

Acuerda afiliarse a la Federación Sportiva Nacional

El Jueves último se reunió en Valparaíso la Junta General de delegados de esta prestigiosa corporación deportiva.

Reglamentariamente se procedió a la elección del nuevo directorio el que quedó constituído en la forma siguiente:

Presidente, señor Serafín Guerra.

Vice-presidente, señor H. Covarrubias.

Secretario, señor J. Ghio.

Pro-secretario, señor R. Caviedes.

Tesorero, señor E. Gorigoitía.

Sub-teorero, señor T. Artela.

Capitán general, señor R. Fortoul.

La asamblea, por unanimidad indicación del señor pres acordó afiliarse a la Fede Sportiva Nacional de Chile, brando como delegado an Comité Superior de las activ deport en el [illegible] Fanta.

Finalmente resolvió de los clubs inscritos, una los nadadores más sobres a fin de iniciar [illegible] competencias el pre[illegible]

Se nos pide hacer sab los clubs de water-polo y de la República que pued citar su afiliación a la ins dirigente de esta rama depo

Señores
AGRICULTORES
e INDUSTRIALES

Nuestro Departamento de Mercaderías tiene un interesante surtido de maquinarias y herramientas de primera calidad, entre los que Uds. podrán encontrar lo que necesitan, a

Precios muy Equitativos

El detalle que damos a continuación forma una pequeña parte de nuestro extenso surtido:

Segadoras "Emerson", para pasto, de 4½ y 6 pies.
Rastrillos "Emerson" para pasto, de 8 y 10 pies.
Repuestos para picadoras "Crowley" N.o 12 y para segadoras y rastrillos de pasto "Emerson".

Correas de suela sencilla.
Correas "Copper Queen".
Correas "Gripoly".
Amarras para correas Alligator.
Amarras Bristol.
Amarras Lagrelle.
Amarras Jackson.
Mangueras para jardín e incendio.
Válvulas "Globe" para vapor.
Válvulas "Peet" para agua.
Válvulas de pie para bombas.
Esmeriles circulares para mecánicos.
Esmeriles circulares para marmoleros.
Piedra Pómez en rueda, para mármol.
Cuchillas para máquinas cepilladoras.
Hojas sierras para metales.
Brocas salomónicas.
Tubos para calderos.
Escobillones para calderos.
Tubos de vidrio para niveles.
Escobillones de acero para fundidores.
Bombas y agujas para salar jamones.
Pasta cementina para pegar las gomas de las sierras huinchas.
Palas "Mono".
Azadones "Mono".
Descremadoras suecas de la famosa marca

"DIABOLO"

que constituyen los últimos perfeccionamientos en esta clase de maquinarias.

Las ofrecemos en todos los tamaños, para grandes y pequeños establecimientos, a mano y a fuerza motriz.

También ofrecemos batidoras de esta misma marca, para mantequilla.

DEPARTAMENTO DE MERCADERIAS
Y MAQUINARIAS DE
MORRISON & Co.
AHUMADA 65-77 -- SANTIAGO

NOTAS POLITICAS Y PARLAMENTARIAS

SENADURIA DE CAUTIN

El Senado no se reunió ayer.—Mañana hablarán, en defensa del señor Aguiar, los senadores aliancistas señores Yáñez y Concha.—La votación se efectuará posiblemente el Martes 26

JUNTA CENTRAL RADICAL

Esta Junta aplaude la actitud de los señores Mac-Iver, Quezada y Feliú, en defensa de la libertad electoral y acuerda denunciar al país el atentado de la mayoría coalicionista del Senado

Faculta a la Mesa Directiva del Partido para que inicie movimientos de opinión y para que invite, a este efecto, a los demás partidos de la Alianza

Estos acuerdos fueron trascritos telegráficamente anoche a las asambleas radicales de provincias

MAÑANA SE REUNEN LOS COMITEES EJECUTIVOS DE LA ALIANZA LIBERAL

El Comité electoral de la Unión Nacional ubica ayer candidaturas senatoriales en Antofagasta, Coquimbo, Aconcagua, Valparaíso, Santiago, O'Higgins, Colchagua, Maule, Ñuble, y Concepción

La Cámara nombra una Comisión para que la represente en los funerales del señor Blanlot Holley

La Asamblea Demócrata de Santiago elige hoy candidato a senador

AYER SE REUNIO EN COMITE EL DIRECTORIO GENERAL DEL PARTIDO CONSERVADOR Y EL MIERCOLES PROXIMO SESIONARA LA JUNTA EJECUTIVA

Las manifestaciones políticas de hoy

SENADURIA DE CAUTIN

Como lo anunciamos en nuestra ición anterior, el H. Senado, no lebró sesión ayer Sábado.

Mañana defenderán la elección l señor Aguiar, los senadores ancistas señores Yáñez y Con- a.

Seguramente, el Martes se votan los diversos proyectos de uerdo formulados.

NTA CENTRAL DEL PARTIDO RADICAL

Ayer, a las 7 P. M., se reunió Junta Central Radical, presidi- por el señor Aguirre Cerda y n numerosa asistencia.

Aprobó por unanimidad la si- iente proposición formulada por diputado señor Héctor Aranci- Laso:

"La Junta Central aplaude la ac- ud de los senadores del Parti- señores Mac-Iver, Feliú y Queda, que han defendido la liber- l electoral, y denuncia al país atentado que pretende verifi- r la mayoría coalicionista del nado, generándose así misma y rebatando el triunfo a don Gui- rmo Aguiar, que legítimamente obtuvo.

"Acuerda también hacer público deseo de que se termine el proso llamado de los subversivos, e en la forma en que ha venido sarrollándose, importa un ver- dero atentado contra los más sa- ados derechos que la Constitu- n asegura.

"Finalmente faculta a la mesa di- ctiva para que inicie los movi- entos de opinión que estime nvenientes en defensa de las li- rtades públicas y solicite para el cto la cooperación de los par- os que forman la Alianza Li- ral".

Los acuerdos anteriores fueron scritos telegráficamente anoche las asambleas de provincias.

MITEES EJECUTIVOS DE LA ALIANZA

Mañana Lunes se reunirán los mitees ejecutivos de la Alianza beral, a fin de seguir ocupán- se de la situación electoral y de próxima renovación del Congre-

UNION DEL COMITE ELECTORAL UNIONISTA

En la tarde de ayer se reunió la presidencia del Senado el mité Electoral de la Unión Na- nal, con la concurrencia de delegados de los Partidos que forman esta combinación política.

El Comité se ocupó de las próximas elecciones generales y después de estudiar la situación de los partidos unionistas acordó presentar candidato a senador, según se nos dice, en las siguientes provincias:

En Antofagasta, un nacional, posiblemente el señor Antonio Viera Gallo.

En Coquimbo, un liberal democrático, posiblemente el señor Roberto Sánchez García de la Huerta.

En Aconcagua, un conservador, el señor Arturo Lyon Peña.

En Valparaíso, un nacional, posiblemente el señor Antonio Varas.

En Santiago, un conservador, el señor Carlos Aldunate Solar.

En O'Higgins, un conservador, el señor Juan Enrique Concha.

En Colchagua un liberal. Se ofrecerá la candidatura al señor Luis Barroc Borgoño.

En Maule, un nacional o un liberal. En el primer caso, sería posiblemente, el señor Arturo Besa.

En Ñuble, un conservador, el señor Gonzalo Urrejola.

En Concepción, como compensación, un liberal.

El Comité electoral se ocupó después de la cuota que deberá corresponderle a cada partido en las ubicaciones de candidaturas a diputado.

FUNERALES DEL Sr. BLANLOT

La mesa directiva de la Cámara de Diputados ha designado una comisión compuesta de los señores Agustín Boza Lillo, Rafael Luis Gumucio, Róbinson Paredes, Alejandro Varela, Eduardo Opazo y Arturo Prat para que la represente en los funerales del señor don Anselmo Blanlot Holley.

EL HOMENAJE A LA MEMORIA DE CARLOS T. ROBINET

Ha tenido sensible eco en las colectividades educacionales y en los círculos políticos aliancistas la iniciativa acogida por este diario para renovar este año, con ocasión de la ley que hace obligatoria la enseñanza primaria, la romería a la tumba de Carlos T. Robinet, que los escolares y admiradores del gran amigo de la instrucción pública realizaban anualmente hasta hace poco.

En la semana entrante algunas corporaciones educacionales y políticas se ocuparán de los detalles de esta manifestación.

DIRECTORIO GENERAL DEL PARTIDO CONSERVADOR

En la tarde de ayer se reunió en comité el directorio general del Partido Conservador y se ocupó detenidamente de la próxima campaña electoral.

Se acordó citar al directorio para fines de la próxima semana, con el objeto de seguir tratando de las elecciones generales.

En su última sesión, la asamblea de propaganda conservadora continuó la discusión sobre el voto del señor Cariola, que fué modificado por el señor Tizzoni, en el sentido de que la asamblea no estaba conforme con la actuación de la junta ejecutiva y de que la labor de la representación parlamentaria no es todo lo suficiente que sería de desear. Repuso el señor Tizzoni las razones en que fundaba esta modificación.

Por su parte, el señor Corail disertó sobre los motivos por los cuales no aceptaba el voto anterior.

En el mismo sentido habló a continuación, el señor Luis Avalos. En seguida, el señor Cariola dió a conocer los fundamentos en que se basaba su voto de censura, que no eran otros que la indiferencia de los dirigentes para concurrir a las sesiones de la asamblea, cuando se discutían proyectos de trascendental importancia y a los cuales se les invitaba cortésmente. Y como a éstas, no concurrían a ninguna reunión de correligionarios, de tal manera que la mayor parte de los directores del partido, ni siquiera eran conocidos de los asambleístas.

La discusión quedó pendiente.

ELECCION DE CANDIDATO A SENADOR

La agrupación demócrata de Santiago ha citado para hoy a sus miembros con el objeto de elegir candidato a senador.

JUNTA EJECUTIVA NACIONAL

En la tarde de ayer se reunió en sesión ordinaria, la Junta Ejecutiva del Partido Nacional.

Se ocupó de actualidad electoral y de asuntos internos.

CAMBIO DE TELEGRAMAS

Se han cambiado ayer los telegramas que siguen:

"Temuco, Octubre 23 de 1920.— Señor Enrique Zañartu P.—Santiago.

Su actitud en defensa del Tribunal de Honor, en la cuestión presidencial, convenció mucho a sus adversarios políticos, que usted sabía poner sobre sectarismo reconocido su honradez y patriotismo. Queremos creer que usted se ha equivocado en lo referente a la elección de Cautín. Aguiar resultó elegido contra intervención y cohecho vergonzoso. Valdés pagó doscientos pesos y más por votos. ¿No es justo que se aplique la ley que prohibe cohecho? Miembros Comisión parlamentaria que juren ante el Senado que ignoran el empleo que se dió a más de novecientos mil pesos gastados por Valdés. Atropello Senado voluntad del pueblo, es una prueba más conducta observada y funesto régimen fenecido. — Rafael Ulloa. — Domingo Durán. — Eulogio Toledo.—Luis García.—Pantaleón Espinosa. — Francisco Manterola. — Juan Montecino.— Luis A. Fernández. — Pedro C. Aracena. — Basilio García. — Onías Constanzo. — Carlos García. — Carlos Gajardo. — Julio García. — Enrique Venegas. — José Liparí. — Urcicinio González. — Florencio Gutiérrez. —Alfredo R. Soto. — G. Asser.—Luis Picaso. — A. Salinas. — Raimundo Rojas. — Juan Ferrer.—Luis Goyoso. — Rodolfo Muñoz. — Vicente Muñoz. — Pedro 2.o Dantic. —Ladislao Jara. — Hefrén Silva. —Manuel Recabarren. — Enrique Magofte. — Leoncio Sobarso. — Antonio Alvarez. — Manuel Ferrada.—Eugenio Casteing.—Orompello Callezas. — A. Reyes.—Leonardo Zúñiga. — Jenaro Poblete. — Santiago Cabezas. — Carlos Nolf.—Santiago Alvarez."

"Señores Rafael Ulloa, Domingo Durán y demás firmantes telegrama.—Temuco:

Agradezco benévolos conceptos telegrama de ustedes. Ley indica procedimientos para castigar o reprimir cohecho. Hacerlo abandonando sus disposiciones es atropellar derecho para entrar en terreno repugnante de la violencia. Senadores de Alianza señores Alessandri, Madrid, Valderrama, etc., desparramaron en país ríos de oro, sin protesta de ustedes, ni de otros distinguidos miembros de la Alianza Liberal.

Siempre defenderé con empeño y desinterés la ley común, pero ustedes no pueden exigirme que me convierta en defensor de la ley del embudo, en contra de mis amigos.—Su afmo. — **Enrique Zañartu P.**"

MANIFESTACION UNIONISTA

Como ya se ha anunciado, los senadores de la Unión Nacional, ofrecerán hoy un almuerzo en Pirque al señor don Luis Barros Borgoño.

MANIFESTACION ARANCIBIA LASO

Como se ha anunciado, hoy, a las 12.30 tendrá lugar el almuerzo que los amigos del diputado por Santiago, don Héctor Arancibia Laso, le ofrecen en el Casino de Lo Cisternas, con motivo de su actuación en la última campaña presidencial.

Ha sido especialmente invitado el Presidente electo, Excmo. señor don Arturo Alessandri y se han adherido a la manifestación distinguidas personalidades políticas y amigos del señor Arancibia.

Se nos encarga hacer presente que, para evitar inconvenientes de última hora, los adherentes deben comenzar a tomar los tranvías desde las 11.30 y los siguientes que parten a las 11.35; a las 11.45 (especial), a las 12 y a las 12.05. La tarjeta de entrada sólo da derecho al convoy especial, debiendo pagar cada uno su pasaje en los demás tranvías.

No se admitirán adhesiones de última hora.

CANDIDATURA INDEPENDIENTE

El Comité de Trabajos a favor de la candidatura popular independiente de don Carlos Pinto Durán, a diputado por Santiago, ha enviado la siguiente circular:

"Muy señor mío: Al calor de las últimas luchas electorales, han tomado gran incremento antiguas aspiraciones de introducir más sinceridad y civismo en nuestra vida política.

Desilusionado ante la obra de los últimos Congresos y Gobiernos, el país desea, hoy más que nunca, elegir hombre que encarnen una tendencia de mayor severidad en el ejercicio y en la fiscalización de las funciones públicas.

Movida por deseos de reforma, numerosa juventud y pueblo se está agrupando alrededor de una candidatura que refleja con notable exactitud estos anhelos.

Don Carlos Pinto Durán que, bajo el pseudónimo de Roberto Mario, ha figurado durante diez años en la prensa, actuando con valentía en diversas campañas de interés público, presenta su candidatura a diputado por Santiago, anunciando que desea ser elegido sin comprar votos y con el propósito de asumir una actitud altamente patriótica en el Congreso.

Damos crédito a las promesas del señor Pinto Durán, porque están abonadas por honrosos antecedentes; y abrigamos la confianza de que usted y sus amigos, como, otros, muchos elementos bien inspirados de la capital, querrán prestar su concurso para afianzar el triunfo de esta candidatura en la próxima elección.

Es nuestro deseo demostrar que hemos alcanzado una mayor cultura electodal y que, en consecuencia, el candidato que se presente al pueblo con un programa sincero de trabajo, podrá ser elegido sin cometer el repugnante delito del cohecho.

Así la capital sentará un honroso precedente ante las provincias, quedando abiertas las puertas del Congreso para los hombres que vayan a esforzarse por la purificación de nuestros hábitos políticos y la consiguiente grandeza del país.

Seguros de contar con su cooperación a tan favorables propósitos, nos es grato enviar a usted nuestro atento saludo.

Por el Comité de Trabajos.— **Enrique Phillips**, presidente.— **Vicente Rivera Ruiz**, secretario".

"Dadme vuestros votos y os daré fiscalización inexorable en el Congreso".

Candidatura popular independiente

DE CARLOS PINTO DURAN

(Roberto Mario)

A diputado por Santiago

PROGRAMA:

No comprará votos.

Procurará ser elegido por el sufragio espontáneo y patriótico de sus electores.

Irá al Congreso a decir claridades, sin odios, timideces ni componendas, cualesquiera que sean los riesgos y las consecuencias.

Apoyará al Gobierno del Excelentísimo señor Alessandri, pero si no cumple su programa, se convertirá en su peor cuchillo.

Trabajará en favor de la pureza del sufragio; porque sin elecciones legítimas, no habrá jamás buenos Gobiernos, y sin buenos Gobiernos, se hace imposible el progreso e ilusoria una acertada administración.

Combatirá los abusos de la oligarquía y las especulaciones de los capitalistas, defendiendo en toda oportunidad el derecho de las multitudes modestas que forman la gran mayoría del país.

Velará por la sanidad de la raza, las buenas costumbres, la difusión de la enseñanza, el fomento y equitativo empleo de la riqueza; porque los pueblos más vigorosos en el orden físico, moral, intelectual y económico, serán siempre los que más prontamente adoptarán las grandes reformas.

Será, por fin, activo propagandista de las nuevas ideas, porque la vejez de las instituciones es tan nociva al cuerpo social como la vejez de los tejidos al cuerpo humano.

SECRETARIA PROVISIONAL: COMPAÑIA 1201 — CASILLA 39-D

UN NUEVO PARTIDO

Cumpliendo una de las conclusiones del Congreso Popular celebrado en Mayo del presente año en esta capital, ha quedado constituído el Partido Popular. Al efecto en su reunión de constitución eligió un directorio provisorio compuesto de los señores: Juan B. Naranjo, Oscar A. Godoy, Eduardo González y Juan Gutiérrez.

Este comité se permite hacer un fraternal llamado a todos aquellos que quieran consagrarse ahí al servicio del pueblo y del país.

Se ha invitado a una asamblea para mañana Lunes, a las 9 P. M. Datos y antecedentes pueden solicitarse a Casilla 3886.

ASAMBLEA RADICAL DE SANTIAGO

Con numerosa asistencia, presidida por don Pedro Avalos y actuando de secretarios los titulares don Pedro Valenzuela y don Domingo Garfias, celebró sesión anoche esta colectividad política.

Esta reunión tenía por objeto continuar ocupándose de la cuenta de los regidores señores Ugarte y Gajardo y votar las diversas proposiciones presentadas.

Acordada la clausura del debate fué la asamblea la que aprobó la siguiente proposición:

"La Asamblea Radical de Santiago oída la cuenta que han dado los regidores señores Rogelio Ugarte y José Dolores Gajardo; atendida la labor desarrollada en el seno del Municipio por dichos representantes y el completo divorcio que ha existido entre ellos y esta asamblea, durante todo el período de su mandato acuerda: hacer presente a los señores Ugarte y Gajado que la asamblea no se ha sentido representada por ellos en la Municipalidad de Santiago."

El Lunes próximo se reunirá la asamblea con el especial objeto de pronunciarse sobre un proyecto de acuerdo relativo a la expulsión de la asamblea del regidor don José Dolores Gajardo, en atención que combatió al candidato de la Alianza Liberal a la Presidencia de la República.

Está citado a esta reunión especialmente el señor Gajardo.

PARTIDO LIBERAL

CENTRO LIBERAL.— Por acuerdo del Directorio de esta institución, se ha citado a sesión ordinaria para el Lunes 25, a las 9 y media P. M., en el local del Club Liberal, Catedral número 1201, con el objeto de tratar de actualidad política y de los intereses del Partido.

PARTIDO DEMOCRATA

CENTRO PORTEÑO DE LA DEMOCRACIA.— Mañana Lunes 25 celebrará sesión este Centro, a las 8 y media P. M., en su local Rosas 1049, para seguir ocupándose de actualidad política.

Se nos encarga recomendar la asistencia a los miembros del Comité nombrado últimamente, señores Ricardo Guerrero, Máximo Montenegro, doctor Blas 2.o Mandujano, Francisco Oliva, Luis L. Castro, Luis A. Moreno y Desiderio Renaul, con el objeto de proceder a su constitución y fijar la pauta de los trabajos que se harán en pro de las candidaturas de este Centro.

CANDIDATURA LUIS CORREA R.— El Comité Central de esta candidatura ha recomendado la mayor asistencia de sus adherentes a la votación interna del candidato a senador que se verificará hoy de 9 A. M.

AGRUPACION DE SAN MIGUEL. Esta agrupación tomó entre otros, los siguientes acuerdos en su última asamblea:

1.o Felicitar a las señoras demócratas de la Comuna que actuaron en la jornada del 25 de Junio, combatiendo el cohecho.

2.o Continuar las conferencias sobre temas ilustrativos, para cuyo obeto se recomendará la asistencia a todos los demócratas y amigos.

3.o Comunicar a los señores José Miguel Cáceres, Aníbal Donoso, José L. Núñez, Rafael Cisterna, Manuel Monaecino, Manuel 2.o Montecino, Luis Humberto Montecino, Enrique Rojas, Camilo Asalgado, Luis Román, Fructuoso Orellana y Manuel Morales, que han sido aceptados como asambleístas y que deben pasar a firmar, en consecuencia el registro de la Agrupación.

CENTRO DEMOCRATA — El Jueves 21 del presente, bajo la presidencia del vice, señor Eleodoro Estay, secretario señor Juan Francisco Vergara, y con numerosa asistencia, celebró sesión esta colectividad política. Después de tratar algunos asuntos internos, se aprobaron los siguientes acuerdos:

1. Elegir secretario, para llenar la vacante producida por la renuncia del señor Baldomero Díaz.

2. Se nombró una comisión compuesta por los socios señores Guillermo Izquierdo, Julio Cordero, Horacio Bonzi, para que representen al Centro Demócrata de Santiago en la fiesta que realizará la Agrupación Demócrata de San José de Maipo, el Domingo 24 del presente.

3. Citar a sesión para el Jueves 28 a las 9 P. M.

Diccionario personal de Chile

Oficinas: Compañía 1201. Casilla 39 D. Teléfono 1686.

¿Quién no conoce el **"Who's Who"**, el viejo y reputado diccionario personal de Londres que da referencias exactas de centenares de miles de personas?

Acaba de establecerse en Santiago la **"Compañía Editora Whos"** que está preparando el **Diccionario personal de Chile** de 1921, obra que contendrá en su primera edición más de veinte mil fichas personas de toda la República.

Veamos lo que dice acerca de esta importante obra, una autoridad en la materia, el señor Carlos Silva Cruz, Director de la Biblioteca Nacional:

"República de Chile. Biblioteca Nacional. Señor Gerente de la Compañía Editora Whos. Presente. Muy señor mío: Mejor que nadie puedo yo apreciar la falta inmensa que hace en Chile una publicación como la que ustedes han emprendido, con muy buen acuerdo. Diariamente vienen a la Biblioteca personas que desean saber sobre don Fulano o don Zutano; y diariamente llegan de provincias o del extranjero peticiones de información en el mismo santido. A la mayor parte de ellas hay que contestar que no se sabe, por qué las fuentes de información, o son muy antiguas, como el Diccionario de Figueroa, o se refieren sólo a un escaso número de personas, como el "Chilians of to-day". Todos los países tienen su guía biográfica de rápida y fácil consulta, como el "Who is who in America", con el dato suscinto y escueto, sin el ditirambo o el follaje literario embarazoso e inútil. Es inconcebible cómo en Chile no se había hasta ahora emprendido esta obra, que es indispensable para la diaria vida de relación, en los negocios, en el periodismo, en la administración, etcétera.

La obra de ustedes viene a llenar esta deficiencia, que ya se hacía insoportable, y es digna del mayor aplauso y del mejor éxito.

De usted afmo. y ato.—C. Silva Cruz.—Santiago, 12 de Octubre de 1920.

PROPIEDAD
CATEDRAL ESQUINA AMUNATEGUI
Suceptible de ser transformada con gran beneficio.
Vende
ALFREDO CRUZ PEDREGAL
Arquitecto.
Agustinas 1060.

Gatitos finos
persas y angoras, venden en
HERRERA 1263 (BAJOS)
Precios módicos.

Buena gratificación
daré a quien devuelva un prendedor redondo de brillantes, con una perla y un brillante grande, perdido ayer en la mañana.
Dirigirse:
NATANIEL 121

ORDEN DE VENTA
FUNDO VENDO
EN MOLINA
Ricos suelos
Muy acreditados para cereales, especialmente papas y frejoles
600 cuadras regadas
Casas y edificios espléndidos.
Precio: $ 850,000
Alejandro Greene Cruzat
Teatinos 86.—Casilla 3722

¡Automovilistas!
El electrotécnico Pedro Asvisio, se honra en avisar a su distinguida clientela que ha reabierto su taller para la carga y compostura de acumuladores eléctricos, ramo en el cual es notoriamente especialista.
ZAÑARTU 1091
24-O

Club de Máquinas de Escribir "Underwood"
Cajas de Fondos "Máximo Bash" y
Escritorios de Cortina Americanos de Roble Macizo
CERTIFICADO DEL NOTARIO

En Santiago, a (23) veintitres de Octubre de mil novecientos veinte se procedió al (31.o) TREINTA Y UNO Sorteo del CLUB N.o 1, saliendo favorecido el NUMERO (68) SESENTA Y OCHO, perteneciente al Sr. Pedro García Palazuelos, Banco de Chile.

En el (23.o) VEINTITRES Sorteo del CLUB N.o 2, salió favorecido el NUMERO (43) CUARENTA Y TRES, perteneciente al Sr. Onofre Montenegro B. (abogado), Los Andes.

En el (14.o) CATORCE Sorteo del CLUB N.o 3, salió favorecido el NUMERO (1) UNO, perteneciente al Sr. Arcadio Letelier G. (abogado), Rancagua.

En el (7.o) SEPTIMO Sorteo del CLUB N.o 4, salió favorecido el NUMERO (24) VEINTICUATRO, perteneciente al Sr. Estéban Haquin, gerente de la Soc. La Feria de Parral.

MARIANO MELO EGAÑA, Notario.

EN FORMACION EL CLUB N.o 5. Solicite prospectos y pormenores en
78 - BANDERA 78, OFIC. N.o 8 :-: TELEFONO 1571
SAMUEL WAISS.

LIBROS CHILENOS
V. Echeverría Larraín.—La formación del carácter, traducción de la obra de Ernest R. Hull. 1920 $ 2.
Julio Echeverría L. — Los maravillosos fenómenos del Cristo de Limpias, $ 1.
Manual de jueces de subdelegación y distrito, por R. Vera, conforme al Código Civil, (acaba de salir), $ 3.50.
Album de obras públicas de Chile 1909-1910, 200 págs., en rico papel couché (36 por 53 cm.), con elegante cubierta, título en relieve, $ 10, (a provincias, remisión, 1.50).
Compendio de Derecho Industrial y Agrícola y Economía Social, por S. A. Z., $ 7.
Ley de Instrucción Primaria, $ 0.80.
Ley de Caminos y Reglamento, $ 1.50.
Album del Ejército de Chile, gran álbum, (25 por 35), en rico papel couché, $ 6.
Mariscal Foch.—Los principios de la guerra.
Traducción, por Boonen Rivera, $ 15.
Cuadra.—Familias coloniales de Santiago, $ 12.
Brígida Walker.—Pedagogía y Metodología 1920, $ 10.
Provincias: $ 0.60 por remisión de uno o tres libros.
Zamorano y Caperán
Compañía 1015. Casilla 362.

A los aspirantes
A OFICIALES
Yegua diestra en trabajo de picadero, vendo. Tratar Claras 56. O-25

Arriendo

HUERFANOS	$ 1,200
MAIPU, amueblada	500
CARMEN	400
CARMEN	600
ROSAS	700
COCHRANE	350
CATEDRAL	800
DIECIOCHO	600
ALMIRANTE BARROSO	800
VICUÑA MACKENNA, amueblada	1,000
DIECIOCHO	550
CATEDRAL	700
SAZIE	360
Av. ESPAÑA	600
COCHRANE	350
MONEDA	600
GAY	300
SAZIE	350
ARTURO PRAT	450
SAN ISIDRO	450
CHACABUCO	380
COMPAÑIA	800
CATEDRAL	400
COMPAÑIA	370
COMPAÑIA	600
LASTARRIA	600
LORD COCHRANE	550
COMPAÑIA	500
LIRA	400
CATEDRAL	600
CATEDRAL	800
GARCIA REYES	370
LIRA	300
CARMEN	450
LIRA	400
NATANIEL	420
SAN ISIDRO	350
AV. ESPAÑA	400
BANDERA (locales)	1,500
SAN PABLO	280
HUERFANOS	200
NATANIEL	200
SANTA ROSA	220
SAN MARTIN	225
SERRANO	250
ROSAS	250
SOTOMAYOR	150
COMPAÑIA	300
SANTO DOMINGO	300
ARGOMEDO	200
RIQUELME	200
SAN ISIDRO	200
MATURANA	250
JUAREZ	350
FARIÑA	180
JUAREZ	150
SANTA ROSA	300
SANTA ROSA	130
RIQUELME	140
CARMEN	380
SAN MARTIN	500
SOTOMAYOR	250
GARCIA REYES	700
ECHAURREN	270

TRATAR
Armando de la Maza D
— CATEDRAL N.o 1109 —

ORDEN DE VENTA
10,000 hectáreas
VENDO EN VALDIVIA
Suelos de primera clase, Inmediato a dos Estaciones.
Alejandro Greene Cruzat
Teatinos 86.—Casilla 3722

GRAN BARATURA DE LOZA
DURANTE LA SEMANA

Juego de lavatorio de loza, 6 piezas, c/u.	$ 48.00
Platos loza inglesa blancos, bajos, doc.	$ 10.80
Platos loza inglesa blancos, hondos, doc.	$ 10.80
Platos loza inglesa, color, hondos, doc.	$ 12.00
Platos loza inglesa, color, bajos, doc.	$ 12.00
Tazas loza inglesa para té blancas, c/u.	$ 1.35
Tazas loza inglesa para té color, c/u.	$ 1.50

E infinidad de otros artículos a precios de verdadera realización.
Próximamente recibiremos vasos inquebrables de varios tamaños.
En comestibles gran rebaja de precios.
Almacén Iquique
ESTADO 85 y 87. — TELEFONO INGLES 2373
O-25

La Elección de Senadores y Diputados de Marzo de 1921

TOMANDO POR BASE LA PROPORCION DE FUERZA ELECTORAL DE CADA PARTIDO EN CADA AGRUPACION QUE ARROJA EL CENSO OFICIAL DE LA REPUBLICA

ESTUDIO MATEMATICO DE MALEK-ADHEL

Santiago, 23 de Octubre de 1920.—Señor Director de LA NACION. — Presente.— Muy señor mío:

Tengo el gusto de acompañarle unos apuntes sobre la elección de senadores y diputados que se efectuará en Marzo próximo.

Si se tratara en ellos de pronósticos de los candidatos que pueden triunfar, habría esperado que estuvieran proclamados o presentados, pero éstos no son pronósticos, es un estudio matemático de la fuerza electoral de cada partido político tomado del censo electoral publicado el año pasado.

Como he necesitado calcular los votantes que tiene cada partido, he tomado por base la elección de municipales efectuada en 1918, tomando en cuenta los votantes de todas las comunas que tiene cada agrupación.

Habría podido tomar como base la elección de diputados de 1918 o de electores de Presidente del presente año, pero esto no refleja la fuerza efectiva de cada partido en las distintas agrupaciones.

Por el contrario, la elección de municipales demuestra la fuerza electoral que tienen los distintos partidos. El que cuenta con votantes en cualquiera comuna presenta sus candidatos y si ha habido arreglo para ir por una sola lista, exije los municipales que creía poder obtener y votan en proporción.

Tan exacto refleja la elección de municipales la fuerza de cada partido que en la mayoría de las agrupaciones, los votantes obtenidos corresponden a los que obtuvo el diputado correspondiente, en esa agrupación en la elección anterior.

En la elección próxima votarán más electores, pero tengo la seguridad que la proporción será muy parecida.

Saluda al señor Director, su atto. y S. S.—**Malek-Adhel.**

PROVINCIA DE TARAPACA

Elije un senador y cuatro diputados.

Senador

Es tan grande la mayoría de los votantes radicales, que el senador triunfará sin competidor.

Diputados

Deben salir elegidos dos diputados radicales, un liberal y un liberal democrático.

Proporción de votantes:

	Tarapacá	Pisagua	Resúmen
Conservadores	—	—	—
Demócratas	—	33	33
Liberales	450	—	450
L. D.	636	111	747
L. D. A.	26	—	26
Nacionales	—	—	—
Nacionalistas			
Radicales	2863	231	3094
Socialistas	147	59	206
Independientes	315	15	330
Dispersos	1	—	1
Suma	4438	449	4887

PROVINCIA DE ANTOFAGASTA

Elije un senador y cuatro diputados en las dos agrupaciones.

Senador

Lo mismo que en la provincia de Tarapacá, es tan alta la cuota de los votantes aliancistas, debe triunfar el senador por gran mayoría.

Proporción de votantes:

	Antofagasta	Unión	Alianza
Conservadores	461	461	—
Demócratas	860	—	860
Liberales	338	—	338
L. D.	1255	1255	—
L. D. A.	102	—	102
Nacionales	—	—	—
Nacionalistas	—	—	—
Radicales	2908	—	2908
Socialistas	141	—	141
Independientes	193	97	96
Dispersos	9	4	5
Suma	6267	1817	4450

Diputados

Por Antofagasta deben salir elegidos un radical y un liberal democrático.

Proporción de votantes:

	Antofagasta
Conservadores	443
Demócratas	368
Liberales	338
L. D.	980
L. D. A.	75
Nacionales	—
Nacionalistas	—
Radicales	2127
Socialistas	114
Independientes	75
Dispersos	6
Suma	4526

Por Taltal y Tocopilla deben salir elejidos un radical y un demócrata.

Proporción de votantes:

	Taltal	Tocopilla	Resúmen
Conservadores	—	18	18
Demócratas	345	147	492
Liberales	—	—	—
L. D.	206	69	275
L. D. A.	—	27	27
Nacionales	—	—	—
Nacionalistas	—	—	—
Radicales	538	242	781
Socialistas	27	—	27
Independientes	31	87	118
Dispersos	3	—	3
Suma	1160	591	1741

La Flor de Cabañas
CIGARRILLOS
HABANOS EXTRA FINOS

PROVINCIA DE ATACAMA

Elije tres diputados.

Por la agrupación de Copiapó, Chañaral, Freirina y Vallenar deben triunfar dos radicales y un conservador que apoyarán, como otras veces, las fuerzas unionistas.

Proporción de votantes:

	Copiapó	Chañaral	Freirina	Vallenar	Resúmen
Conserv.	214	—	29	35	278
Demócratas	173	22	41	22	258
Liberales	—	—	—	41	41
L. D.	78	24	75	146	323
L. D. A.	—	—	—	—	—
Nacionales	19	50	—	—	69
Nacionalistas	—	—	—	—	—
Radicales	726	120	304	337	1487
Socialistas	—	—	—	—	—
Indep.	77	26	48	32	183
Dispersos	—	7	2	2	11
Suma	1287	249	499	615	2650

PROVINCIA DE COQUIMBO

Elije un senador y siete diputados en las dos agrupaciones.

Senador

El candidato a senador de la Alianza Liberal probablemente será el actual senador liberal don Abraham Gatica.

Respecto a su triunfo puede darse por asegurado.

Proporción de votantes:

	Coquimbo	Unión	Alianza
Conservadores	851	851	—
Demócratas	301	—	301
Liberales	117	—	117
L. D.	2147	2147	—
L. D. A.	118	—	118
Nacionales	206	206	—
Nacionalistas	—	—	—
Radicales	2935	—	2935
Socialistas	—	—	—
Independientes	122	61	61
Dispersos	—	—	—
Suma	6797	3265	3532

Diputados

Agrupación de La Serena, Elqui y Coquimbo, debe elegir dos radicales y un liberal democrático.

Proporción de votantes:

	La Serena	Elqui	Coquimbo	Resúmen
Conservadores	224	123	9	356
Demócratas	126	—	85	211
Liberales	27	—	—	27
L. D.	407	308	332	1047
L. D. A.	—	—	—	—
Nacionales	—	—	—	—
Nacionalistas	—	—	—	—
Radicales	846	284	610	1740
Socialistas	—	—	—	—
Independientes	—	29	49	78
Dispersos	—	—	—	—
Suma	1630	744	1085	3459

Agrupación de Ovalle, Combarbalá e Illapel debe elegir dos radicales, un liberal democrático y un liberal.

Proporción de votantes:

	Ovalle	Combarbalá	Illapel	Resúmen
Conservadores	221	104	170	495
Demócratas	48	—	42	90
Liberales	—	—	90	90
Lib. Dem.	1045	13	42	1100
L. D. Aliancista	98	—	20	118
Nacionales	37	26	143	206
Nacionalistas	—	—	—	—
Radicales	942	218	35	1195
Socialistas	—	—	—	—
Independientes	—	—	44	44
Dispersos	—	—	—	—
Suma	2391	361	586	3338

PROVINCIA DE ACONCAGUA

Elije un senador y cinco diputados.

Senador

Un senador liberal debe triunfar por gran mayoría.

Proporción de votantes:

	Aconcagua	Unión	Alianza
Conservadores	867	867	—
Demócratas	106	—	106
Liberales	2026	—	2026
Lib. Dem.	675	675	—
L. D. Aliancista	—	—	—
Nacionales	462	462	—
Nacionalistas	—	—	—
Radicales	1003	—	1003
Socialistas	—	—	—
Independientes	150	75	75
Dispersos	2	2	1
Suma	5292	2081	3211

Diputados

Agrupación de San Felipe, Putaendo y Los Andes, deben triunfar un conservador, un liberal y un radical.

Proporción de votantes:

	San Felipe	Putaendo	Los Andes	Resúmen
Conservadores	277	188	160	625
Demócratas	57	—	33	90
Liberales	459	373	510	1342
Lib. Dem.	162	30	248	440
L. D. Aliancista	—	—	—	—
Nacionales	—	—	54	54
Nacionalistas	—	—	—	—
Radicales	254	60	357	671
Socialistas	—	—	—	—
Independientes	—	—	—	—
Dispersos	1	—	1	2
Suma	1210	651	1363	3224

Agrupación de Petorca y La Ligua deben triunfar un liberal y un nacional.

Proporción de votantes:

	Petorca	La Ligua	Resúmen
Conservadores	37	205	242
Demócratas	16	—	16
Liberales	432	252	684
Lib. Dem.	35	200	235
Lib. Dem.	447	447	—
Nacionales	282	126	408
Nacionalistas	—	—	—
Radicales	80	252	332
Socialistas	—	—	—
Independientes	34	116	150
Dispersos	—	1	1
Suma	916	1152	2068

PROVINCIA DE VALPARAISO

Elije un senador y diez diputados en las dos agrupaciones.

Senador

Si se elije como candidato a senador un miembro prestigioso del Partido Liberal que pueda unir a los partidos que formaban la antigua Alianza Liberal, obtendrá el triunfo por más de mil votantes.

Proporción de votantes:

	Valparaíso	Unión	Alianza
Conservadores	2305	2305	—
Demócratas	804	—	804
Liberales	2454	—	2454
Lib. Dem.	859	859	—
L. D. Aliancista	725	—	725
Nacionales	1589	1589	—
Nacionalistas	—	—	—
Radicales	2075	—	2075
Socialistas	153	—	153
Independientes	1752	876	876
Dispersos	90	45	45
Suma	12806	5674	7132

Diputados

Agrupación de Valparaíso y Casablanca deben triunfar dos liberales, dos radicales, un conservador, un liberal democrático aliancista y un nacional.

Proporción de votantes:

	Valparaíso	Casablanca	Resúmen
Conservadores	984	276	1260
Demócratas	515	—	515
Liberales	1523	211	1734
Lib. Dem.	526	—	526
L. D. Aliancista	565	112	677
Nacionales	857	57	914
Nacionalistas	—	—	—
Radicales	1377	—	1377
Socialistas	153	—	153
Independientes	975	40	1015
Dispersos	—	1	1
Suma	7475	697	8172

Agrupación de Quillota y Limache deben triunfar un conservador, un nacional y un radical.

El Partido Liberal aparece con más votantes que estos dos últimos partidos, pero en elecciones anteriores no ha presentado candidatos oficiales.

Proporción de votantes:

	Quillota	Limache	Resúmen
Conservadores	950	95	1045
Demócratas	216	73	289
Liberales	480	240	720
Lib. Dem.	185	148	333
L. D. Aliancista	48	—	48
Nacionales	538	137	675
Nacionalistas	—	—	—
Radicales	1003	—	1003
Socialistas	—	—	—
Independientes	626	111	737
Dispersos	89	—	89
Suma	3749	885	4634

PROVINCIA DE SANTIAGO

Elije dos senadores y diez y siete diputados en las dos agrupaciones.

Senadores

Aquí triunfarán sin lucha los dos senadores que presenten la Alianza Liberal y la Unión Nacional.

Si los dos candidatos que se elijan salieran de los partidos que tienen más votantes en la provincia, uno debería ser conservador y el otro radical.

Diputados

Agrupación de Santiago: Tomando por base los cómputos que publicamos a continuación, deberían triunfar cuatro conservadores, tres radicales, dos demócratas, dos nacionales, un liberal y un liberal democrático.

El Partido Radical puede obtener con algún esfuerzo otro diputado. El triunfo de este candidato puede hacer perder uno de los conservadores.

Proporción de votantes:

	Santiago
Conservadores	4539
Demócratas	1984
Liberales	1024
Lib. Dem.	1470
L. D. Aliancista	—
Nacionales	2354
Nacionalistas	—
Radicales	3712
Socialistas	34
Independientes	3017
Dispersos	—
Suma	18134

Agrupación de La Victoria, Melipilla y San Antonio, aquí deben triunfar dos conservadores y dos liberales.

Si la Alianza Liberal presenta un candidato apoyado por todos los partidos de esta combinación, su triunfo es seguro, derrotando a uno de los conservadores.

Proporción de votantes:

	La Victoria	Melipilla	San Antonio	Resúmen
Conservadores	413	366	401	1180
Demócratas	130	42	98	270
Liberales	829	1121	191	2141
Lib. Dem. Aliancistas	—	—	—	—
Lib. D. Aliancista	—	—	—	—
Nacionales	64	—	—	64
Nacionalistas	—	—	—	—
Radicales	244	27	30	301
Socialistas	—	—	—	—
Independientes	97	29	—	126
Dispersos	983	1	1	985
	3	—	—	3
Suma	2952	1652	964	5568

PROVINCIA DE O'HIGGINS

Elije un senador y seis diputados.

Senador

El triunfo del candidato liberal es completamente seguro, si lleva como diputados un liberal y un radical que corresponden a fuerzas efectivas en la provincia.

Proporción de votantes:

	O'Higgins	Unión	Alianza
Conservadores	1518	1518	—
Demócratas	289	—	289
Liberales	1238	—	1238
L. D.	447	447	—
L. D. A.	29	—	29
Nacionales	149	149	—
Nacionalistas	—	—	—
Radicales	988	—	988
Socialistas	—	—	—
Independientes	45	22	23
Dispersos	3	2	1
Suma	4706	2138	2568

Diputados

En la agrupación de Rancagua, Cachapoal y Maipo, deben triunfar un conservador, un liberal y un radical.

Proporción de votantes:

	Rancagua	Cachapoal	Maipo	Resumen
Conservadores	784	267	467	1518
Demócratas	273	10	6	289
Liberales	635	291	312	1238
L. D.	198	178	71	447
L. D. A.	29			29
Nacionales	97	30	22	149
Nacionalistas				
Radicales	647	175	166	988
Socialistas				
Independientes	10		35	45
Dispersos			3	3
Suma	2673	951	1082	4706

PROVINCIA DE COLCHAGUA

Elije un senador y tres diputados en las dos agrupaciones.

Senador

Aquí debe triunfar el senador de la Unión Nacional.

La Alianza Liberal podría obtener el triunfo si presenta un candidato que pueda unir a todos los liberales.

Proporción de votantes:

	Colchagua	Unión	Alianza
Conservadores	2076	3076	
Demócratas	259		259
Liberales	2816		2816
L. D.	332	332	
L. D. A.	84		84
Nacionales	259	259	
Nacionalistas	130	130	
Radicales	560		560
Socialistas	20		20
Independientes	509	254	255
Dispersos	7	4	3
Suma	8052	4655	3999

Diputados

En Caupolicán deben triunfar un conservador y dos liberales.

Proporción de votantes:

	Caupolicán
Conservadores	1439
Demócratas	52
Liberales	1385
Liberales Democráticos	165
Liberales Dem. Aliancistas	
Nacionales	80
Nacionalistas	50
Radicales	222
Socialistas	
Independientes	390
Dispersos	1
Suma	3824

En San Fernando deben triunfar un conservador y dos liberales, uno de cada combinación política.

Proporción de votantes:

	San Fernando
Conservadores	1437
Demócratas	207
Liberales	1431
Liberal Democráticos	177
Liberales Dem. Aliancistas	84
Nacionales	229
Nacionalistas	30
Radicales	338
Socialistas	20
Independientes	119
Dispersos	6
Suma	4128

PROVINCIA DE CURICO

Elije cuatro diputados en las dos agrupaciones.

En Curicó debe triunfar un liberal y un conservador.

Proporción de votantes:

	Curicó
Conservadores	538
Demócratas	82
Liberales	537
Liberales Democráticos	50
Liberales Dem. Aliancistas	
Nacionales	14
Nacionalistas	78
Radicales	
Socialistas	12
Independientes	
Dispersos	
Suma	1361

En Santa Cruz y Vichuquén triunfarán los actuales, es decir, un liberal y un conservador.

Proporción de votantes:

	Santa Cruz	Vichuquén	
Conservadores	440	308	748
Demócratas	—	—	—
Liberales	737	431	1168
Liberales Democráticos	—	59	59
Lib. Dem. Aliancistas	—	—	—
Nacionales	13	—	13
Nacionalistas	—	—	—
Radicales	80	121	201
Socialistas	—	—	—
Independientes	120	73	193
Dispersos	1	—	1
Suma	1391	992	2383

PROVINCIA DE TALCA

Elige cinco diputados en las dos agrupaciones.

En el departamento de Talca, los votantes de los partidos Conservador, Liberal, Liberal Democrático, Nacional y Radical, es tan igual, que es muy difícil, antes de tener los nombres de los candidatos, decir quiénes deben obtener el triunfo.

Los radicales, que figuran en el quinto lugar, si van unidos con los demócratas, pueden obtener la primera mayoría.

Proporción de votantes

	Talca
Conservadores	463
Demócratas	143
Liberales	537
Liberales Democráticos	566
Liberales Dem. Aliancistas	—
Nacionales	452
Nacionalistas	—
Radicales	446
Socialistas	—
Independientes	68
Dispersos	2
Suma	2676

En Lontué y Curepto debe triunfar un conservador y un radical.

Proporción de votantes

	Lontué	Curepto	
Conservadores	168	194	362
Demócratas	—	—	—
Liberales	60	203	263
Liberales Democráticos	62	50	112
Lib. Dem. Aliancistas	—	—	—
Nacionales	19	60	79
Nacionalistas	—	—	—
Radicales	60	282	342
Socialistas	—	—	—
Independientes	47	—	47
Dispersos	2	—	2
Suma	418	789	1207

PROVINCIA DE MAULE

Elige un senador y cinco diputados.

Senador

La diferencia de votantes entre la Unión y la Alianza es muy poca, como puede verse en el cómputo que va a continuación:

En esta provincia el triunfo será para el candidato que lleve mejores diputados.

Proporción de votantes

	Maule	Unión	Alianza
Conservadores	1302	1302	—
Demócratas	33	—	33
Liberales	974	—	974
Liberales Democráticos	1117	1117	—
Lib. Dem. Aliancistas	—	—	—
Nacionales	188	188	—
Nacionalistas	—	—	—
Radicales	1518	—	1518
Socialistas	—	—	—
Independientes	36	18	18
Dispersos	2	1	1
Suma	5170	2626	2544

Diputados

En la agrupación de Cauquenes, Constitución y Chanco, deben triunfar, un liberal, un liberal democrático y un radical.

Proporción de votantes

	Cauquenes	Constitución	Chanco	Resumen
Conservadores	282	89	69	440
Demócratas	—	33	—	33
Liberales	377	135	434	946
Liberales Dem.	425	244	18	687
Lib. Dem. A.	—	—	—	—
Nacionales	26	75	87	188
Nacionalistas	—	—	—	—
Radicales	287	160	151	598
Socialistas	—	—	—	—
Independientes	—	—	26	36
Dispersos	—	1	—	1
Suma	1397	737	796	2929

PROVINCIA DE LINARES

Elige cuatro diputados en las dos agrupaciones.

En Linares deben triunfar, un conservador, y un liberal, según el cómputo que va a continuación, pero en la última elección de diputados, el candidato radical obtuvo cerca de mil votos de mayoría sobre el conservador.

Proporción de votantes

	Linares
Conservadores	1514
Demócratas	—
Liberales	889
Liberales Democráticos	—
Lib. Dem. Aliancistas	261
Nacionales	79
Nacionalistas	—
Radicales	329
Socialistas	—
Independientes	165
Dispersos	—
Suma	3237

En Parral y Loncomilla deben triunfar los mismos partidos que en Linares; pero en la última elección de diputados triunfaron un radical y un liberal democrático sin lucha, obteniendo cada uno más de mil quinientos votantes.

Proporción de votantes

	Parral	Loncomilla	
Conservadores	126	133	259
Demócratas	—	—	—
Liberales	76	267	343
Liberales Democráticos	74	62	136
Lib. Dem. Aliancistas	—	—	—
Nacionales	48	—	48
Nacionalistas	—	—	—
Radicales	126	92	218
Socialistas	—	—	—
Independientes	—	—	—
Dispersos	—	—	—
Suma	450	554	1004

PROVINCIA DE ÑUBLE

Elige un senador y seis diputados en las tres agrupaciones.

Senador

Están en tan gran mayoría las fuerzas liberales de esta provincia, que el senador que presenten no podrá tener competidor.

Proporción de votantes

	Ñuble	Unión	Alianza
Conservadores	1566	1566	—
Demócratas	410	—	410
Liberales	2097	—	2097
Liberales Democráticos	473	473	—
Lib. Dem. Aliancistas	16	—	16
Nacionales	—	—	—
Nacionalistas	1021	1021	—
Radicales	2528	—	2528
Socialistas	—	—	—
Independientes	46	23	23
Dispersos	1	1	—
Suma	8158	3084	5074

Diputados

En Chillán deben triunfar, un liberal y un radical.

Proporción de votantes

	Chillán
Conservadores	526
Demócratas	244
Liberales	854
Liberales Democráticos	179
Lib. Dem. Aliancistas	16
Nacionales	—
Nacionalistas	—
Radicales	1174
Socialistas	—
Independientes	—
Dispersos	—
Suma	2993

En San Carlos deben triunfar un nacionalista y un radical.

Proporción de votantes:

	San Carlos
Conservadores	162
Demócratas	—
Liberales	388
Liberales Democráticos	201
Lib. Dem. Aliancistas	—
Nacionales	—
Nacionalistas	1021
Radicales	586
Socialistas	—
Independientes	46
Dispersos	1
Suma	2405

En Bulnes y Yungay, deben triunfar un radical apoyado por los demócratas y un liberal.

Los conservadores perdieron por un mil votos su candidato en la última elección de diputados.

Proporción de votantes

	Bulnes	Yungay	Resúmen
Conservadores	603	275	878
Demócratas	135	31	166
Liberales	614	241	855
L. D.	—	93	93
L. D. A.	—	—	—
Nacionales	—	—	—
Nacionalistas	—	—	—
Radicales	—	—	—
Socialistas	259	509	768
Independientes	—	—	—
Nacionalistas	—	—	—
Dispersos	—	—	—
Suma	1611	1149	2760

En el departamento de Itata debe triunfar un conservador y un radical.

Proporción de votantes

	Itata
Conservadores	862
Demócratas	—
Liberales	28
Liberales Democráticos	430
Lib. Dem. Aliancistas	—
Nacionales	—
Nacionalistas	—
Radicales	920
Socialistas	—
Independientes	—
Dispersos	1
Suma	2241

PROVINCIA DE CO

Elige un senador y
tados en las cuatro

Senador

Entre radicales y
nen en la provincia
ciento de los votantes
porción creo difícil
Nacional presente
El candidato que
radicales obtendría
de cuatro mil votos.

Proporción de vo

Sonservadores
Demócratas
Liberales
L. D.
L. D. A.
Nacional
Nacionalistas
Radicales
Socialistas
Independientes
Dispersos
Suma

Diputados

Concepción elegirá
un demócrata.

Proporción de vo

Conservadores
Demócratas
Liberales
Lib. Dem.
L. D. Aliancista
Nacionales
Nacionalistas
Radicales
Socialistas
Independientes
Dispersos
Suma

Talcahuano y Coel
un radical y un dem

Proporción de vo

Conservadores
Demócratas
Liberales
Lib. Dem.
L. D. Aliancista
Nacionales
Nacionalistas
Radicales
Socialistas
Independientes
Dispersos
Suma

Rere y Puchacay de
servador y dos radic

Proporción de v

Conservadores.
Demócratas
Liberales
Lib. Dem.
L. D. Aliancista
Nacionales
Nacionalistas
Radicales
Socialistas
Independientes
Dispersos
Suma

Lautaro debe eleg
do nacional, según
ción, pero unidos los
cistas pueden hacer
candidato radical.

Proporción de v

Conservadores
Demócratas
Liberales
Lib. Dem.
L. D. Aliancista
Nacionales
Nacionalistas
Radicales
Socialistas
Independientes
Dispersos
Suma

PROVINCIA DE

Elige tres diputad
Actualmente tiene
cia un radical, un
liberal elegidos sin
Ahora la proporción
es muy distinta; los
aumentado mucho y
pueden obtener dos
las primeras mayorías
putación se resolverá
nales y demócratas.

Proporción de

	Arauco
Conservadores	—
Demócratas	
Liberales	
Lib. Dem.	—
L. D. Aliancista	
Nacionales	
Nacionalistas	—
Radicales	—
Socialistas	—
Independientes	—
Dispersos	
Suma	

PROVINCIA DE

Elige cuatro diputa
La agrupación de
cimiento y Mulchén
putados un radical,
gido con concurso
servador que ya no
tido y un liberal dem
La proporción que
a continuación nos
a dos radicales, un
tico y un demócrata.
Respecto del triunfo
diputados radicales
este triunfo no sería
recuperar su poder

más o menos veinte años en esta provincia, en que hacía triunfar el senador y los dos diputados.

Proporción de votantes

	La Laja	Nacimiento	Mulchén	
Conservadores	392	—	61	[illegible]3
Demócratas	400	43	122	565
Liberales	42	126	61	[illegible]29
L. D.	685	403	155	1243
L. D. A.	—	—	—	—
Nacionales	—	—	61	61
Nacionalistas	—	—	—	—
Radicales	1038	427	163	1628
Socialistas	—	—	—	—
Independientes	—	—	—	—
Dispersos	—	—	—	—
Suma	2557	[illegible]99	623	4179

PROVINCIA DE MALLECO

Elige cuatro diputados en las dos agrupaciones.

En Angol y Traiguén deben triunfar un liberal y un radical.

Proporción de votantes

	Angol	Traiguén	Resumen
Conservadores	120	23	[illegible]43
Demócratas	16[illegible]	110	273
Liberales	543	1101	1644
L. D.	—	—	—
L. D. A.	—	—	—
Nacionales	—	—	—
Nacionalistas	—	—	—
Radicales	312	223	535
Socialistas	—	—	—
Independientes	114		114
Dispersos	—	12	12
Suma	1252	1490	2742

En Collipulli y Mariluán, también deben triunfar un liberal y un radical.

Proporción de votantes

	Collipulli	Mariluán	Resúmen
Conservadores	—	91	91
Demócratas	122	438	560
Liberales	474	542	1016
L. D.	143	—	143
L. D. A.	—	—	—
Nacionales	—	400	400
Nacionalistas	—	—	—
Radicales	496	890	1386
Socialistas	—	—	-
Independientes	—	—	-
Dispersos	—	1	1
Suma	1235	2362	3597

PROVINCIA DE CAUTIN

Elige cuatro diputados.

En la agrupación de Temuco, Imperial y Llaima, deben triunfar dos radicales, un demócrata y un liberal democrático.

Proporción de votantes

	Temuco	Imperial	Llaima	Resumen
Conservadores	166	173	322	661
Demócratas	387	373	169	929
Liberales	—	—	—	—
L. D.	363	302	205	870
L. D. A.	—	—	—	—
Nacionales	155	257	—	412
Nacionalistas	—	—	—	—
Radicales	1373	587	449	2409
Socialistas	—	—	—	—
Independientes	—	—	—	—
Dispersos	—	—	1	1
Suma	2444	1692	1146	5282

PROVINCIA DE VALDIVIA

Elige cuatro diputados.

En la agrupación de Valdivia, Villarrica, La Unión y Río Bueno, deben triunfar los mismos partidos que tienen representación actualmente, es decir, un demócrata, un liberal, un liberal democrático y un radical.

Proporción de votantes

	Valdivia	Villarrica	La Unión	Río Bueno	Resumen
Conserv.	317	170	138	—	625
Demócratas	952	518	175	196	184
Liberales	872	100	334	197	1503
L. D.	695	749	267	225	1936
L. D. A.	212	59	—	—	271
Nacionales	—	—	—	—	—
Nacionalistas	—	—	—	—	—
Radicales	725	1021	363	191	2300
Socialistas	—	—	—	—	—
Indep.	146	156	—	64	366
Dispersos	7	1	1	—	9
Suma	3926	2774	1278	873	8851

PROVINCIA DE LLANQUIHUE

Elige cuatro diputados en las dos agrupaciones.

En Osorno deben triunfar los dos diputados radicales.

Proporción de votantes

	Osorno
Conservadores	371
Demócratas	260
Liberales	197
L. D.	215
L. D. A.	—
Nacionales	—
Nacionalistas	—
Radicales	1165
Socialistas	—
Independientes	93
Dispersos	1
Suma	2302

En Llanquihue y Carelmapu deben triunfar un conservador y un aliancista, ya sea radical o liberal unidos le dan el triunfo a un diputado.

Proporción de votantes

	Llanquihue	Carelmapu	Resumen
Conservadores	1094	702	1796
Demócratas	150	81	231
Liberales	306	125	431
L. D.	231	665	896
L. D. A.	—	—	—
Nacionales	—	—	—
Nacionalistas	—	—	—
Radicales	459	161	620
Socialistas	—	—	—
Independientes	—	—	—
Dispersos	1	3	4
Suma	2241	1737	3978

PROVINCIA DE CHILOE

Elige cuatro diputados en las dos agrupaciones.

En Ancud y Quinchao, deben triunfar un conservador y un radical.

Proporción de votantes:

	Ancud	Quinchao	Resumen
Conservadores	246	543	789
Demócratas	37	—	37
Liberales	33	69	102
L. D.	59	85	144
L. D. A.	—	12	12
Nacionales	6	—	6
Nacionalistas	—	—	—
Radicales	175	139	314
Socialistas	—	—	—
Independientes	—	—	—
Dispersos	—	—	—
Suma	556	848	1404

En Castro deben triunfar un radical y un conservador.

Unidos el radical y un liberal democrático aliancista pueden triunfar los dos.

Proporción de votantes

	Castro
Conservadores	291
Demócratas	—
Liberales	102
L. D.	216
L. D. A.	258
Nacionales	—
Nacionalistas	—
Radicales	816
Socialistas	—
Independientes	—
Dispersos	—
Suma	1683

VIDA SOCIAL

SEÑORA CLEMA R. DE SAMPOGNARO, ESPOSA DEL SECRETARIO DE LA LEGACION DEL URUGUAY, SEÑOR DON AMERICO SAMPOGNARO, RECIENTEMENTE LLEGADO A SANTIAGO.

FIESTA PARA NIÑOS.—

En el teatro Garden se efectuará el Miércoles próximo una interesante fiesta que sus organizadores han dedicado a los niños y en la cual se exhibirán vistas adecuadas. Los asistentes tendrán derecho a un número gratis para la rifa de una preciosa muñeca y de un Niño Dios que se tirará en un entreacto.

Las localidades de platea y de balcón importan dos pesos y pueden ser adquiridas en casa de la señora Luz Lyon de Pereira, Huérfanos 1515.

Los palcos para esta fiesta, que es a beneficio de los niños de las Creches de la Población Huemul, han sido tomados por las siguientes familias:

Walker Concha, Errázuriz Pereira, Pereira Irarrázaval, Lyon Edwards, Marchant Lyon, Eyzaguirre Lyon, Lyon Blanco, Lyon Gana, Pereira Eguiguren, Pereira Lyon, Pereira Correa, Santa Cruz Barceló, Searle Prado, Lataille Walker, Amenábar Prieto, Webb Davies, Tagle Gullisasti, Correa Morandé, Bulnes Izaza, Grez Irarrázaval, Pereira Valdés, Marinot Lazarte, Dávila Izquierdo, García de la Huerta Hurtado, Guzmán Garcés, Echeverría Brieba, Cuevas Llona, Correa Guzmán, Riesco de Walker, Hurtado Edwards, Pérez de Carvallo.

TE.—

La señorita Isabel Wightman Hoffman, ofreció un té ayer tarde, a un grupo de sus relaciones, en el Pabellón del Santiago Lawn Tennis Club.

MATRIMONIO BEZANILLA LARRAIN-SALINAS CERDA.—

A las 11 A. M., de hoy será bendecido en la Capilla del Palacio Arzobispal, el matrimonio de la señorita Berta Salinas Cerda con el señor Víctor Bezanilla Larraín.

Pondrá las bendiciones el Arzobispo de Santiago, monseñor Crescente Errázuriz.

CLUB DE SEÑORAS.—

Una tarde de arte, cuyo recuerdo perdurará entre los aficionados a la buena música que tuvieron la suerte de asistir, fué sin duda, la verificada ayer en esta institución con motivo del concierto ofrecido por la señorita Juanita Concha Subercaseaux, aventajada alumna del maestro señor Bindo Paoli.

Habíamos podido apreciar, se nos dice, las cualidades musicales que adornan a la señorita Concha en la presentación de alumnas del señor Paoli, verificada últimamente en el Club de Señoras, pero, ellas quedaron de manifiesto, en óptimas condiciones, durante el interesante, variado y difícil programa realizado ayer.

Los distintos estilos de las composiciones musicales interpretadas por esta distinguida niña, pusieron de relieve su alta conciencia musical y su honradez artística que se mantuvo durante toda la audición y que permitió al público entendido, no perder una nota de su juego nítido y de linda sonoridad, que revela a una pianista de indiscutible mérito.

El estilo, la distincuión y demás cualidades artísticas manifestadas por la señorita Juanita Concha, hicieron estimar su verdadero talento musical por la numerosa y distinguida concurrencia que le prodigó entusiastas aplausos, después de cada interpretación.

FALLECIMIENTOS.—

Ha dejado de existir, después de violenta enfermedad, don Carlos Matus Benavente, hijo de don Manuel Matus y de doña Orfelina Benavente de Matus.

Su fallecimiento prematuro ha sido muy lamentado por sus amigos.

MATRIMONIOS.—

—"Guillermo Tagle Alamos y Amelia Bennett de Tagle, participan a usted el matrimonio de su hija María, con el señor José Manuel Alcalde Uribe, y le invitan a la ceremonia religiosa que se efectuará en la Iglesia de la Preciosa Sangre (Compañía 2226), el 30 del presente, a las 12 M.

Santiago, Octubre de 1920".

—"José Manuel Alcalde Uribe participa a usted su matrimonio con la señorita María Tagle Bennett y le invita a la ceremonia religiosa que se efectuará en la Iglesia de la Preciosa Sangre (Compañía 2226), el 30 del presente, a las 12 M.

Santiago, Octubre de 1920".

Circulan los siguientes partes:

"José García Paz, participa a usted el enlace de su hijo Víctor con la señorita Teresa Torralva Ponsa y le invita a la ceremonia religiosa, que se verificará en la iglesia parroquial del Sagrario el Domingo 31 del presente a las 12 M. — Santiago, Octubre de 1920".

—"Víctor García Ramírez, participa a usted su enlace con la señorita Teresa Torralva Ponsa, y le invita a la ceremonia religiosa que se verificará en la iglesia parroquial del Sagrario, el Domingo 31, del presente a las 12 M. — Santiago, Octubre de 1920."

—Ayer se efectuó privadamente en casa de la novia el matrimonio del señor Alberto Lezaeta Barriga con la señorita Lavinia Castillo Astaburuaga.

Puso las bendiciones monseñor Luis Silva Lezaeta, Obispo de Oleno y sirvieron de padrinos don Eleazar Lezaeta Acharán y la señora Elena Barriga de Lezaeta y don Manuel José Henríquez y la señora María Astaburuaga de Castillo.

Actuaron como testigos por parte del novio, los señores Eleazar Lezaeta Roldán, José Miguel Barriga y Juan Agustín Barriga y los señores Francisco Castillo, Guillermo Marshall Henríquez y Marcos Castillo A., por la novia.

—El 11 de Setiembre se efectuó privadamente en casa de la novia, el matrimonio del señor Luis Ricardo Berríos Méndez con la señorita Blanca Alba F.

—Se ha concertado el matrimonio del señor Pablo Hinojosa P. con la señorita Marta Barella M.

ALMUERZO. —

El señor don Francisco Subercaseaux Vicuña, ofrecerá hoy un almuerzo en su hacienda de Pirque.

SOCIEDAD DE LABOR DE LOS SANTOS ANGELES CUSTODIOS. —

Ayer celebró reunión esta asociación en casa del director de las Escuelas Católicas de Santo Tomás de Aquino, monseñor Ernesto Palacios; fué presidida por él y asistieron y presentaron muy bonitas labores de mano las siguientes socias:

Señoras. — Filomena Mackenna de Valdés, Oriana Huneeus de Ibar, Melania Campaña de Guzmán, María L. Robles de Robles Vía, Teresa Varela de Infante, Carmela Moller de Lacourt, Magdalena P. de Barbosa, Elena Palacios de Opazo, Blanca Palacios de Guzmán.

Señoritas. — Balbina Urzúa Gana, Genoveva Palacios, Enriqueta Morel Huidobro, Raquel Izquierdo Matte, Elena Talavera Larraín, Luisa y Virginia Opazo Letelier, Isidora Tupper H., Sofía Pérez Tupper, Luisa y Blanca Guzmán Bezanilla, Mercedes Arístegui, Eugenia y Laura Vadillo Mandiola, María Gana Edwards, Melania y Margarita Sanhueza, Raquel Campaña, María Guzmán Palacios, María Ester y Olga Moore, Gabriela Carmona, Inés y Clymeny Bezanilla Larraín y la secretaria señora Luisa Matte de Godoy.

Fué presentada y aceptada como nueva socia la señora Eugenia Bussey de Sánchez.

Se acordó agradecer a la señora Elena Ugarte de Prado a nombre de la sociedad, por medio de la señora Melania Campaña de Guzmán, sus valiosos servicios prestados en la clase de costura a las alumnas de la Escuela Carolina Tagle.

Se fijó para el 2 de Noviembre a

La señora.—Después que sirva el té, María, vaya usted a LA NACION y ordene en la sección de ocupaciones un aviso pidiendo una lavandera que tenga buenas recomendaciones.
La sirvienta.—Si me permite la señora, yo creo que podría también pedirse a la Agencia de Empleos.
La señora.—Está usted equivocada, María, nada hay más cómodo y conveniente que ordenar un aviso clasificado en el diario de mayor circulación.

En LA NACION atienden rápidamente y lo que es de mayor importancia los avisos dan resultado.

Sastreira J. L. QUEZAD.
Estado 250 (altos)
1746-25 O.

ORDEN DE COMPRA
Chacra Compro
Cerca de Santiago
Hasta San Bernardo o Maipo.—De 50 a 80 cuadras regadas
Alejandro Greene Cruzat
Teatinos 86.—Casilla 3722

Jabón Obrero

El único que quita instantáneamente manchas de grasas, aceites, pinturas y toda clase de materias pegajosas.
Deja las manos completamente blancas y suaves.
En venta en almacenes, mercerías y Boticas.

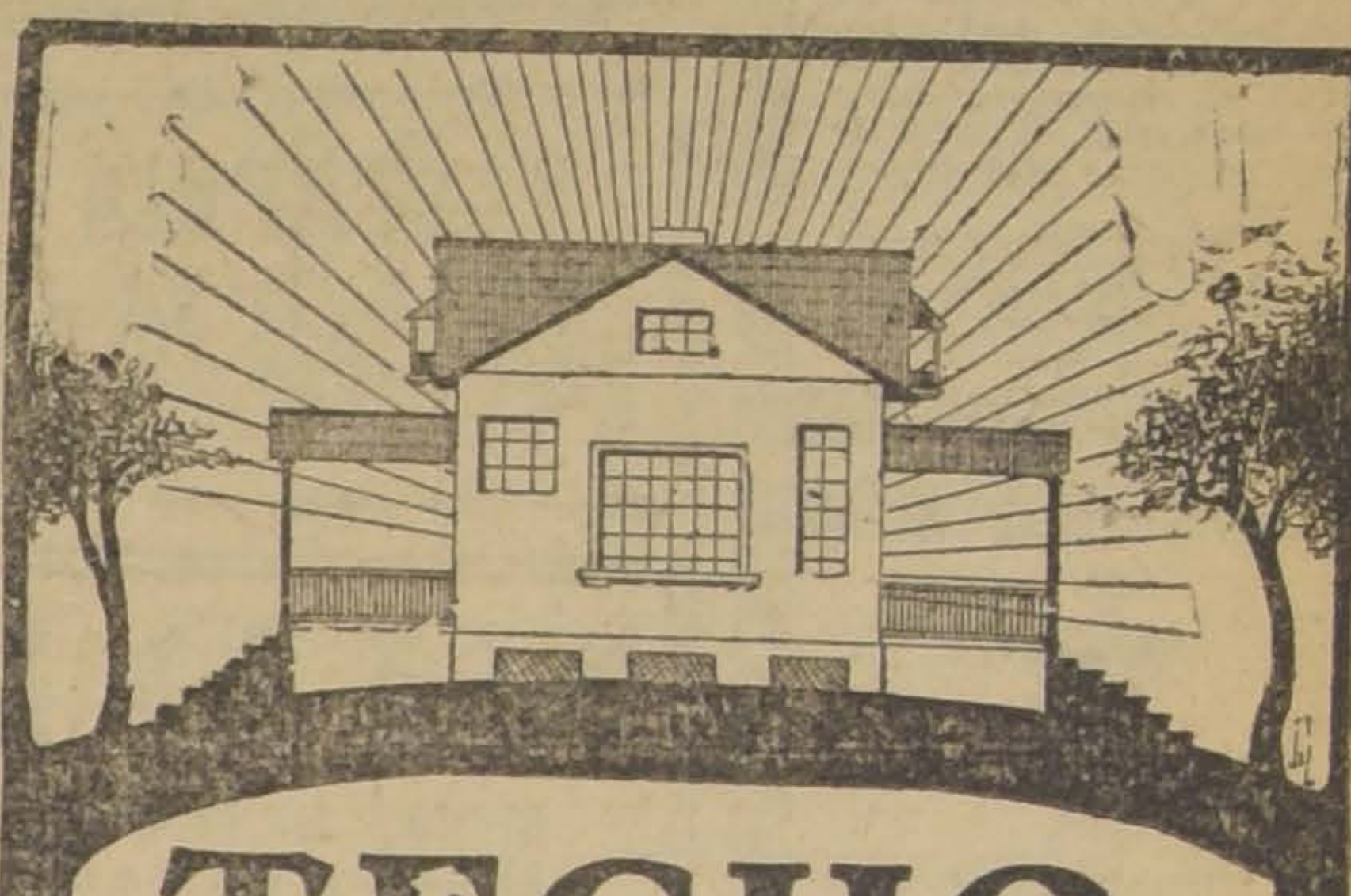

TECHO
Acanalado "Revart"

a $ 1.50 la plancha (pintado). Inoxidable, incorrompible. No lo atacan, los ácidos, la brisa marina, ni el aire salino.

AISLADOR DEL CALOR Y EL FRIO

No necesita entablado para su colocación.
Sólo pesa 3,800 gramos por metro cuadrado.

LISTO PARA ENTREGA INMEDIATA.

G. Traver e Hijo

AVENIDA MATTA 375.—SANTIAGO
Casilla 1857. — Teléfono Inglés 223. — Matadero
SOLICITE CATALOGO ILUSTRADO.

AGRICULTORES

EL MOTOCULTOR
S. O. M. U. A.

para gran cultivo, TRABAJARA los días Lunes 25 y Martes 26 del actual en la CHACRA VALPARAISO, del señor R. Cruz Montt, en ÑUÑOA.

Invitamos a ustedes para que presencien estos trabajos.

E. METTAIS
CASILLA 1927. — BANDERA 148
Agente regional: DUHART Hnos., Valparaíso

ARRENDAMOS
CASAS-HABITACION

$ 250.—En DIECIOCHO, casa en bajos, 4 piezas, gas y luz eléctrica
$ 325.—En AV. ESPAÑA, casa de 7 piezas, gas y luz eléctrica.
$ 250.—En MATURANA, casa en bajos, 5 piezas, gas y luz eléctrica.
$ 420.—En HUERFANOS, buena casa, 10 piezas, 2 patios, gas y luz eléctrica.
$ 280.—En MONEDA, casa de 10 piezas, 3 servicios; galería de vidrios, gas y luz eléctrica.
$ 600.—En MONEDA, regia casa de 10 piezas, decoradas, gas y luz eléctrica.
$ 390.—En TOESCA, altos con 10 piezas, casa en buen estado, con luz eléctrica.
$ 390.—En TOESCA, cómoda casa en bajos, 9 piezas, fuera dependencias, luz eléctrica.
$ 100.—En CISTERNAS, casa especial para negocio, 3 piezas.
$ 550.—En SANTO DOMINGO, casa-habitación altos y bajos, muy cómoda, recién refaccionada, 9 piezas, fuera dependencias, luz eléctrica.
$ 700.—En DIECIOCHO, casa cómoda y elegante, 8 piezas fuera dependencias, luz eléctrica y gas.
$ 600.—En CATEDRAL, próxima Plaza de Armas, buena casa, 13 piezas, 2 patios, gas y luz eléctrica.
$ 800.—En CATEDRAL, próxima Plaza de Armas, casa en bajos, 20 piezas, luz eléctrica y gas.
$ 400.—En DIECIOCHO, próxima Alameda, casa 7 piezas.
VERANEANTES: Tenemos casas amobladas en Viña del Mar, Valparaíso, Llolleo, San Bernardo, etc.

SOTOMAYOR & Cía.
MORANDE N.o 259

Señores Dueños de Automóviles

Importante Liquidacion
De Paños para Tapizar Coches

Tambien ofrecemos un paño cuero; clase muy superior para libreas, en verde oscuro y granate para carpetas.

CASA DELPORTE
689 - BANDERA - 693

Desde el Sábado 6 de Noviembre próximo, esta casa cerrará los Sábados a las 12.30 P. M.

Habiendo dejado de existir el señor don

Anselmo Blanlot Holley

La Junta Ejecutiva del Partido Liberal Democrático invita a los correligionarios se sirvan concurrir mañana Lunes 25, a fin de asistir a los funerales del ex-Presidente del Partido, que tendrá lugar a las 10 A. M., saliendo el cortejo del Club Presidente Balmaceda, Compañía 1238, al Cementerio Católico

---

Ha fallecido nuestro querido deudo, señor

Anselmo Blanlot Holley

Sus restos serán conducidos al Cementerio Católico, mañana Lunes a las 10 A. M.

El cortejo partirá desde el Club Presidente Balmaceda, Compañía 1238.

LA FAMILIA.

Ha dejado de existir nuestro querido deudo, don

Miguel Pizarro

Rogamos a sus amigos y a los nuestros se sirvan acompañar sus restos al Cementerio Católico, hoy Domingo 24, a las 9.30 A. M. El cortejo partirá desde su casa habitación, Av. Independencia N.o 1841.

LA FAMILIA.

Habiendo dejado de existir nuestro querido hijito

Fernando Pacheco Maureira

Rogamos a nuestras relaciones se sirvan asistir a los funerales que se llevarán a efecto hoy Domingo 24, a las 10 A. M.

El cortejo partirá de Placer 666.

Humberto y Ester de Pacheco

Habiendo dejado de existir en Doñihue nuestro querido padre

Pedro N. Valenzuela A.

rogamos a los que fueron sus amigos y los nuestros, se sirban acompañarnos a unas honras que se dirán en la Iglesia parroquial de Doñihue, el Lunes 25 del corriente, servicio que agradecerán sus hijos.

Ha fallecido nuestra querida deudo, señora

Zoila Corona de Reyes

Sus restos serán conducidos al Cementerio General hoy Domingo 24 a las 9 A. M., después de un misa que se dirá en la Iglesia de San Francisco.

LA FAMILIA.

Ha fallecido la señorita

María Ovalle Ramírez

Sus restos serán conduciods privadamente hoy a las 4 P. M. al Cementerio General.

LA FAMILIA.

Luis A. Pinto I.

Habiendo dejado de existir nuestro querido padre y esposo, el 23 de Octubre a las 5 de la tarde, rogamos a los que fueron sus amigos se dignen acompañar sus restos al Cementerio General, el 25 del presente, a las 10 A. M., desde su casa habitación Av. Matta 1471, servicio que agradecerá

LA FAMILIA.

Tenemos el sentimiento de anunciar a nuestras relaciones el fallecimiento de mi querido esposo y hermano,

Luis Marín

rogándoles acompañar sus restos al Cementerio Católico hoy a las 5 P. M., desde O'Higgins 1553.

Elvira R. v. de Marín y Carlos Marín.

SASTRERIA

PARADA Y CALDERA

En el 1.er Club, sorteo 29, salió premiado el N.o 27.

En el 2.o Club, sorteo N.o 13, salió premiado, el 109.

VIDRIOS

BRONCE EN PLANCHA.
FIERRO T 1 1|4 x 1 1|4 y 18.
PAPELES pintados.
Ofrece:

La Mercería EL VOLCAN

San Diego 699. — Teléfono Inglés 50, Of. Matadero

Contra la Tos

GUAYACOLINA

LABORATORIO CHILE - Santiago

REMATE

del Menaje de Casa

DEL SEÑOR ALBERTO ALMASQUE

Vicuña Mackenna N.o 181

Próximo a Jofré

El Martes 26 del presente, a la 1.30 P. M.

Por ausentarse del país

DETALLES MAÑANA

VICTOR ARAYA L.

MARTILLERO DE HACIENDA.

GRAN REMATE

DE LAS EXISTENCIAS DEL ALMACEN DE MUEBLES DE LA SUCESION DE DON JUAN TURULL

Agustinas 1031 al 1033

BAJOS DEL HOTEL SAVOY

El Miercoles 27 del presente, a la 1.30 P. M.

—— HAY ——

Gran surtido en muebles finos para salón, escritorio, comedor, hall, dormitorios, alfombras Smirna e inglesas, cortinajes, sobrecamas finas, Linoleum, etc.

DETALLES MAÑANA. A la vista el Martes de 9 a 12 y de 2 a 7 P. M.

VICTOR ARAYA L.,

MARTILLERO DE HACIENDA.

YEGUAS PERCHERONAS

DE GRAN CLASE, IMPORTADAS DE LA ARGENTINA

SE REMATARAN

El Martes 26

A las 2 P. M.

DEL SEÑOR M. J, LEDESMA

20 EXCEPCIONALES YEGUAS NEGRAS, PERCHERON CON BELGA, de gran tipo, de 3 a 5 años, especiales para formar un criadero.

DEL SEÑOR R. CARDOSO

40 YEGUAS PERCHERONAS, muy buena clase, todas nuevas, muy apropiadas para carretones y tiro pesado.

LLEGADOS DE LONTUE

20 CABALLOS muy buenos de montura, todos nuevos y sanos.

LLEGADOS DE CUNACO

10 MULARES de tiro y arado, altura 1.35 mtr.
Todos los animales a la vista el Lunes 25.

ESTABLECIMIENTO ARTURO CALVO M.

SUCESORES:

EDUARDO RODRIGUEZ & Cía.

2855 — HUERFANOS — 2855

Joyeria y Relojeria

LA EUROPEA

AHUMADA 3

En el sorteo 24 fué favorecido el número 53, perteneciente al señor O. Salas, y en el 25, fué favorecido el N.o 67.

En formación el segundo contrato.

Octubre 23 de 1920. O-24

ALQUITRAN

de madera, LO UNICO QUE PRESERVA A LA MADERA, se vende en el Depósito de la Destilería de Tornero, Echeverría Hnos., CHACABUCO 18. O-24

MANGUERA DE GOMA

con y sin alambre de todas dimensiones.

CAÑERIA

negra y galvanizada.

SURTIDO COMPLETO EN
: : ACCESORIOS PARA : :
: CAÑERIA OFRECE LA :

Mercería y Ferretería PARIS

Delicias 44 -- Teléfonos: Inglés 324, Nacional 224

DEZA & LARIOS

---

615 Fundos

HA COMPRADO O VENDIDO
ESTA OFICINA
DESDE SU FUNDACION HASTA LA FECHA

Basta este sólo antecedente, para que usted confíe sus órdenes de comprar o vender fundos, a esta oficina, que ha trabajado siempre con éxito cada vez mayor, no obstante la gran competencia y gran número de imitadores establecidos posteriormente.

Alejandro Greene Cruzat

TEATINOS 86. — CASILLA 3722

DESINFECTANTES

The Barrett & Co.-- New

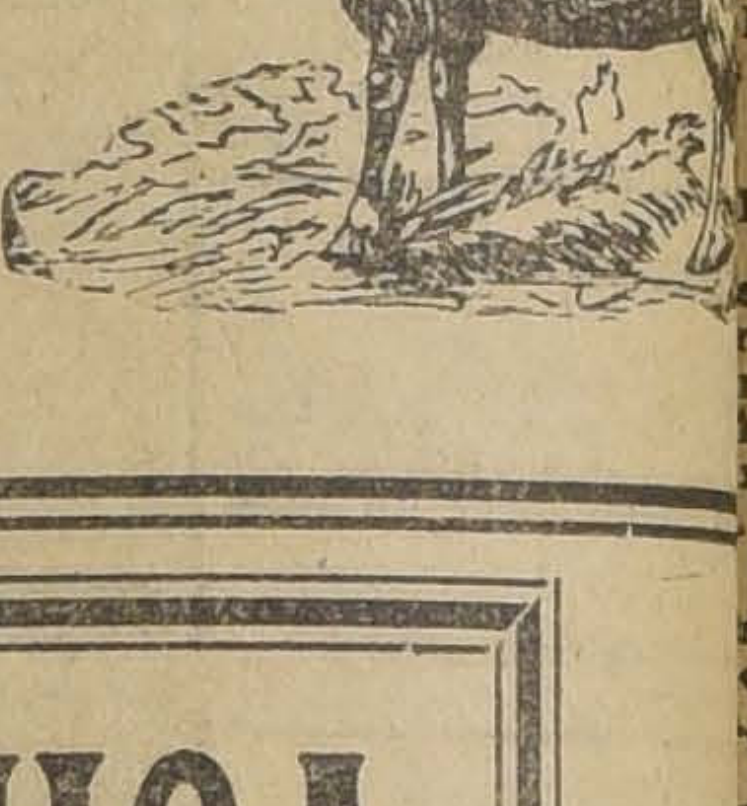

Especialistas en todas clases de Desinfectantes.

Soliciten muestras y precios en Rosas 1040, Santiago.

P. LACASSIE HURTADO

Unico agente para todo Chile

25-O

OPORTUNIDAD UNICA

POR UNA SEMANA SOLAMENTE

Gran Venta Especial

DE NUESTRO ■

Zapatón "Brogue"

El Zapatón
DE GRAN MODA

A $ 39 EL PAR

☞ APROVECHAR ☜

LA CASA ESCOCESA

JOHN MELROSE & Co.

137 Ahumada 137

ALAMBRE
NEGRO para Pasto

ALAMBRE
GALVANIZADO para Viñas

ALAMBRE
GALVANIZADO con Púas

FIERRO
ACANALADO para Techo

FIERRO
EN BARRAS, dimensiones surtidas

OFRECEN
BALFOUR, LYON & Co.
AGUSTINAS, 1185

A. M., la misa que se dirá iglesia de San Pedro en me- de las socias fallecidas du- la actual administración.

EPCION. —

señorita Lía Claro Salas ofre- una recepción en la tarde de un grupo de sus relaciones.

DON BLEU. —

son muy concurridas las cla- e cocina de los Lunes y Jue- las 10 A. M. dirigidas por el entendido jefe señor Dorrer; ada clase se venden guisos y re los hay nuevos que lla- la atención por su decoración. se venden a precio de cos-

IFESTACION. —

er se efectuó la comida que rupo de amigos ofrecía al in- ro de minas señor Alejandro in del Real, con motivo de su ma partida al Ecuador. Ofre- manifestación el señor Fran- de la Barra.

stieron los señores: Carlos ones, Víctor Gag, Julio Undu- , Julio Arriagada, Julio Ro- Roberto Campos, Manuel As- uaga, Alberto Valdivieso, Ju- aldés, Francisco de la Barra.

ROJA DE LAS MUJERES CHILE. —

cita a las antiguas alumnas ector Ostornol a una reunión endrá lugar mañana Lunes 25 10 A. M. en la Casa de la Roja, Independencia 341. recomienda la asistencia.

TERESA A LAS
DUENAS DE CASA
ara Cocinar
con Comodidad
y Economía
AN SIDO IDEADAS Y FA-
ICADAS EN LOS ESTA-
— DOS UNIDOS LAS —
OCINAS SIN FUEGO
'RAPID"
(MARCA REGISTRADA)

En las llamadas COCINAS N FUEGO se condimentan y bien los potajes, gracias calor acumulado dentro de olla, cuya temperatura es antenida en las "RAPID" rante todo el tiempo que re la cocción.

Así, al usar las COCINAS N FUEGO "RAPID", se onomiza un 70 a 80 por cien- de combustible; pues, sólo tienen al fuego las ollas el eve tiempo que se precisa ra alcanzar el grado de her- r del agua.

También se puede preparar comidas en las "RAPID" r el proceso de irradia- n del calor acumulado en discos de fierro, los cuales calientan previamente al ego durante 10 a 15 minu- En este caso, las comidas colocan crudas dentro de la APID" las cuales quedarán eparadas en el tiempo que requiere ordinariamente del ego.

Cuando se cocina por medio las COCINAS SIN FUEGO APID", después de coloca- s las ollas en los comparti- ntos no se requiere más nción hasta servir las co- das. Los potajes resultan s sabrosos, preparados por procedimiento.

Visítenos usted...
UNICOS IMPORTADORES
ompañía Transmarina
de Chile
TADO 32, OFICINAS 22-30
(2.o PISO)

IN MEMORIAM. —

El Lunes 25, aniversario del fallecimiento de la señora Blanca Cuevas de Valdés, se oficiará una misa en su memoria, a las 10 A. M. en el altar mayor de la iglesia de la Merced.

SALON DES ANNALES.—

Mañana, a las 6, tendrá lugar en el Teatro Miraflores, Miraflores 378, la función de gala anunciada por esta institución.

El programa es el siguiente:

I. Don Carlos Vicuña Fuentes dicta su conferencia sobre Alphonse Daudet.

II. M. Charles Couratier recita "Le sous Préfet aux champs" de A. Daudet.

III. Continuación de la conferencia de don Carlos Vicuña Fuentes.

IV. "L'Arlesienne" de Alphonse Daudet, con comentario musical de Bizet.

Representación del segundo acto de la obra, con acompañamiento de orquesta y coros, precedida de La Pastorale ejecutada por la orquesta.

Reparto:
Baltazar: M. Couratier.
Frédéri: M. Gauderau.
Rose Mamai: Mlle. Malafosse.
L'Innocent: Mme. Gauderau.
Vivette: Marcelle Auclair.
Patron Marc: X. X.

FALLECIMIENTO.—

—Ha dejado de existir la señora Amalia Gómez v. de Román.

LAS FUNCIONES DE HOY EN EL MUNICIPAL.—

Dos interesantes funciones llevará a efecto hoy en el Municipal la compañía dramática española Guerrero Díaz de Mendoza.

En la matinée, que empezará a las 3.15, se representará la interesante obra de Oscar Wilde, traducida por don Ricardo Baeza, "El abanico de Lady Windermere", pieza que recomendamos a las familias como también la obra que va en la noche (4.a de abono), "El Aguilucho" (L'Aiglon) de Edmundo Rostand, traducción de don Luis Oteira y de don Manuel Machado.

Mañana Lunes, en 5.a de abono, subirá a escena la conocida obra de Darío Niccodemi, "La enemiga".

MALON DE FANTASIA.—

Tal merece llamarse el que dieron anoche numerosas señoritas y jóvenes a las señoritas Graciela y Victoria Eugenia Rodríguez Herbage, en la elegante residencia que éstas poseen en la calle de Huérfanos.

Cerca de las 10 de la noche, hallábanse reunidas en el espacioso hall de la casa, el que estaba artísticamente adornado, alrededor de cincuenta parejas que lucían trajes tan variados como caprichosos.

Después de las primeras cuadrillas y a una señal convenida todos los asistentes se quitaron sus caretas, produciéndose una hilaridad general.

El buffet fué esmerado y una espléndida orquesta amenizó el baile, que se prolongó hasta avanzadas horas de la madrugada.

CENTRO FEMENINO DE ESTUDIO.—

Programa de la semana
Lunes, a las 5, Castellano.
Martes, a las 4.30, Francés.
Martes, a las 6, Conferencia del señor Francisco Zapata Lillo, sobre Sully Prudhome.
Miércoles, a las 5, Inglés.
Jueves, a las 6, Higiene.
Viernes, a las 5, Literatura.
Sábado, a las 6, Reunión de directorio.

La secretaría está abierta todos los días, a las 11.30 A. M.

Se ruega a las personas que llevaron entradas pasar a la secretaría para timbrarlas, cosa que por olvido no se hizo a tiempo.

Gonsejos de la Contesse Ivon

TEJIDOS DE LANA

Cada día las señoras y niñas de nuestra sociedad toman más gusto e interés en la ejecución de las labores de mano, que les sirven para distraer sus ratos desocupados haciendo algo para sí, para obsequiar a sus amigas o para llevar un socorro oportuno a las necesitadas. Entre las labores, son preferidos los tejidos de lana, ya sean al palillo o crochet, que se generalizan tal vez por la facilidad con que se ejecutan mientras se charla y por la comodidad con que pueden llevarse a las visitas de confianza. Para ejecutar tejidos hermosos y durables es necesario usar lanas especiales según la clase de obra que se desee hacer; en los últimos tiempos este artículo ha escaseado mucho, pero ahora, felizmente, **La Galería de Novedades, calle Monjitas 879 y Veintiuno de Mayo 511**, acaba de recibir un variado y completo surtido, en todos los colores de la famosa lana marca **Fleisher**, que por su calidad especial está llamada a ser la preferida por todas las aficionadas, es indispensable exigir esta marca porque es la única que presenta la comodidad de estar muy bien ovillada.

NOVEDADES FEMENINAS

Los enormes precios que alcanzan las novedades en artículos de moda y accesorios de toilette, hacen que sean muy bien acogidas las oportunidades de ventas en realización; ahora se presenta una muy extrordinaria con motivo de la transformación de la **Peletería Colón, calle Ahumada 226**, donde puede encontrarse un precioso surtido de trajes de seda y lana, pieles finas y capas de plumas que se venden a precios verdaderamente atrayentes.

CABELLOS DE JUVENTUD

Las canas son la desesperación de las personas que, viendo en ellas una especie de pública fe de bautismo, usan toda clase de preparaciones para teñirlas, sin fijarse en el daño inmenso que hacen a su salud, a la belleza de su cabellera, y exponiéndose al ridículo de que todo el mundo le conozca su artificioso disfraz. Por eso recomendamos la antigua **Loción Anticanosa Sin 'San**, que le devuelve su color primitivo. La **Casa Frapmon, Pasaje Matte 39, casilla 3834**, es la importadora de esta excelente preparación y se ha reservado exclusivamente la venta al detalle.

PLAQUEES PARA REGALOS

La moda continúa dando su preferencia a los plaquées como el mejor metal para las múltiples piezas del servicio de comedor, de la mesa de toilette, adornos de salón, etc. Varían las formas y los estilos, pero siempre es el mejor material, el que se impone para sus bellas cualidades. A las personas que les gusta hacer regalos prácticos y útiles, nada se le puede indicar como más conveniente que elegir un servicio o pieza de plaqué, la que siempre será recibida con especial agrado y constituirá un verdadero testimonio de amistad. **La Casa Grimm y Kern, calle Ahumada 99, esquina de Moneda**, ha recibido un valioso y escogido surtido de los estilos más nuevos en servicios de plaqué, para té, café, galleteras, centros de mesa, floreros, fruteras, bomboneras, paneras y mil objetos encantadores, que vale la pena de ir a examinar.

PARA LAS GUAGUAS

Las madres deben prestar el más exquisito cuidado y atención a la higiene de sus guaguas para verlas desarrollarse y crecer sanas y robustas. Entre los muchos productos que se preconizan para proteger su piel, tan delicada y sensible, lo más recomendable son los **Polvos de Cipria di Riso, que vende la Botica Italiana, calle Huérfanos 1020**, perfumados o al natural; basta ensayarlos una vez para adaptarlos definitivamente con preferencia a cualquier otro.

TERMAS DE PANIMAVIDA

Durante la temporada consagrada por la moda, tirana insoportable e inoportuna, tratándose de la salud, los balnearios y termas se ven congestionados por una multitud deseosa de exhibirse; pero los que necesitan un tratamiento para sus afecciones, una vida tranquila, con cuidados especiales, son los que más sufren de tales épocas. Sin embargo, la suavidad del clima desde el comienzo de la Primavera en regiones tan favorecidas por la naturaleza como lo es **Panimávida**, permite gozar de los beneficios de sus extraordinarias aguas medicinales durante la mayor parte del año. Su inteligente empresario señor **Virgilio Lazzari**, lo ha comprendido así y desde el 15 de Setiembre abrió la temporada primaveral, que sin duda, se verá concurridísima por todas las personas que deseen seguir un tratamiento o buscar un refugio tranquilo, lejos de la agitación de las ciudades, buscando un bien ganado reposo en un ambiente campestre y saludable.

Conviene llamar la atención hacia la comodidad que presentan estas Termas, de tener la estación del ferrocarril en el mismo establecimiento.

Estos baños se recomiendan por las virtudes de sus aguas como los más indicados para las afecciones del estómago, de los intestinos, los riñones, hígado y el corazón; el reumatismo, para los niños débiles y para los convalecientes.

HIGIENE DEL CABELLO

Para tener una cabellera hermosa es preciso cuidar de evitar la caspa que, además de ser muy desagradable y molesta, produce la caída del cabello, y a la larga, la calvicie. Aparte del frecuente lavado de la cabeza conviene usar la **Piloquina**, que es un tónico muy eficaz para extirpar la caspa y vigorizar el cabello; muy pronto se notan los benéficos resultados de su uso. La venden **Daube y Cía., Droguería Francesa y las principales boticas**.

UN SIGLO DE TRIUNFOS

Todas las mujeres pueden desafiar victoriosamente el avance de la edad y aparecer rejuvenecidas en diez o más años, si tienen cuidado de conservar el cutis fresco y terso, con ese tinte nacarado y sonrosado. Para ello no es necesario recurrir a artificios de apariencias más o menos seductoras y que a menudo sólo sirven para arrugar y endurecer la epidermis; basta con usar únicamente el Agua Blanca de Casanova, secreto de tocador que guardan cuidadosamente muchísimas señoras admiradas por su lozanía a pesar de sus años.

La Casa Gath y Chaves es la única importadora de este producto que cuenta con más de un siglo de existencia. Recomendamos ensayarla segura de que será adoptada definitivamente.

UN LIBRO INTERESANTE

Tan necesario como es el diccionario en el escritorio del hombre de letras es, en manos de la verdadera dueña de casa, el **Libro de Cocina Moderno y Práctico** de la señora Lucía Vergara de Smith, tercera edición ampliación del Cordón Bleu, recién editado por la **Librería Nascimento**; él le servirá de guía seguro para combinar sus menús de la mesa diaria o para las ocasiones extraordinarias; y le proporciona además variadas y prácticas recetas de toda clase de postres, pasteles, dulces, helados y bebidas refrescantes, ponches y cocktailes.

Este es el regalo más adecuado que puede hacer a toda mujer amante de su hogar.

Esta nueva edición, muy bien impresa, contiene la más completa y variada colección de recetas, de todas las cocinas: francesa, inglesa, italiana, chilena, argentina, peruana, boliviana, etc. Su distribución por materias y sus índices facilitan la rápida consulta. Además, todo él lleva un sello práctico en las proporciones, preparación y modo de ejecutar sus recetas, que le da un valor inestimable y por lo cual no debe faltar en ningún hogar. Se vende en la **Librería Nascimento, calle Ahumada 263.**

CABALLERA NATURAL

Es bien natural el deseo de volver su cabellera, descolorida, por los años o los sufrimientos morales, al brillante colorido de la juventud; para eso se han inventado miles de tinturas, que prometen el restablecimiento de la belleza, que frecuentemente no pueden cumplir. La elección de una tintura delicada es primordial, pues debe ser inofensiva, para el cabello, para el cutis y para la salud de la que la usa; estas condiciones son difíciles de encontrar reunidas en un específico, pues generalmente contienen sales minerales muy perjudiciales. El tinte indiana es una preparación vegetal absolutamente inofensiva, que tiñe en cuatro colores: negro, castaño obscuro y claro y en rubio; recomendamos usarla con toda confianza; se la encuentra en todas las boticas y su precio es muy económico. Daube y Cía. tiene a su cargo la venta por mayor.

LA FELICIDAD EN EL HOGAR

Si preguntamos en cuanto puede valorizarse la tranquilidad, el orden, la felicidad en un hogar, se nos dirá que no hay dinero bastante para pagarla y sin embargo, muchísimas veces vemos que ésta se pierde por no invertir bien unos pocos centavos. Así, como los grandes efectos dependen de muy pequeñas causas, la felicidad y hasta la unión de una familia, depende muchas veces de una sirvienta. En efecto, las comidas mal preparadas, la alimentación defectuosa de las guaguas, el aseo deficiente, las mil molestias, disgustos, enfermedades, producidas por la torpeza de la servidumbre, por su mala voluntad, sus vicios, su falta de honradez, contribuyen poderosamente a agriar los caracteres; sin embargo, se las mantiene, temerosas de quedar sin servicio por la dificultad de encontrarles reemplazantes. Con unos cuantos centavos, como dijimos antes, puede solucionarse este problema: publicando avisos en LA NACION, en la sección económica, por ser este el diario más leído y el más popular.

La dueña de casa encontrará también en sus secciones clasificadas avisos de todo lo que pueda necesitar: arriendos de casa, ofertas de mercaderías, de muebles, modistas, profesionales, etc. y su atenta lectura le dará oportunidad para hacer muchas economías y encontrar oportunidades ventajosas.

EL CORSE

En los últimos tiempos se ha dedicado especial esmero a la confección de los corsés que cuando son bien cortados y ejecutados, hacen destacar toda la belleza y elegancia del cuerpo, y así lucen de modo incomparable las bellas toilettes, lo que no se puede conseguir si se lleva corsé hecho, porque es muy difícil que se adapte perfectamente al talle. **La corsetería Francesa, Moneda 819**, es especialista en corsées sobre medida.

CUIDADO DE LOS PIES

Muchísimas serán las personas que agradecerán la indicación de un magnífico específico con que tratar las afecciones a los piés, que son víctimas de sufrimientos que frecuentemente llegan a ser atroces. El Callicida que prepara **la Botica Italiana, Huérfanos 1020**, es verdaderamente eficaz y puede recomendarse con toda confianza.

ARTE MUSICAL

Los últimos conciertos han tenido un éxito extraordinario, con lleno completo de una concurrencia selecta; deseosa de gozar con la buena música: esto nos demuestra cuánto se ha desarrollado en nuestra sociedad el gusto por este divino arte y cuán necesario es saber música para su agrado personal y para atraer y deleitar a sus relaciones. Así se explica la gran demanda que hay por buenos instrumentos de música y el cuidado exquisito que se pone para escogerlos con criterio verdaderamente técnico.

La Casa Doggenweiler Hnos. y Cía., Arturo Prat 166, ofrece magníficos pianos y autopianos de las más afamadas marcas, para satisfcer las exigencias de los más refinados artistas y aficionados.

EL BAILE

Ya se acerca el fin de año y con él la dispersión de las familias a las playas y balnearios, donde se llevará una vida de intensa alegría, animada por los bailes que serán el alma de las diarias reuniones sociales. Hay que apresurarse, pues, sino se quiere hacer un papel muy deslucdo, y tomar un curso de baile para aprender y dominar este arte tan en boga actualmente, es preciso no seguir la mala costumbre de dejar todo para el último; así no se correrá el riesgo de salir sin dominar perfectamente los principales bailes modernos. Para aprender con rapidez y perfección a bailar es indispensable tomar las lecciones del profesor **M. Aguilar, calle Egaña 570, entre San Isidro y Carmen**, cuyos discípulos se distinguen. Como de costumbre el profesor M. Aguilar partirá en jira al sur del país, de modo que es necesario apresurarse para aprovechar sus últimas lecciones.

CUTIS MANCHADOS Y ENFERMOS

El uso del "**Agua de belleza de la Princesa**", la curará a usted de cualquier desperfecto del rostro. Especial para las pecas. Precio, $ 10.

Pídala a Daube y Cía., Botica Petrizzio, calle Estado y en las principales boticas del país.

NO MAS VEJEZ

Si usted usa el "Anti Ride Walska" se conservará joven y hermosa. Se garantiza su eficacia.

Pídalo a todas las boticas surtidas del país, Casa Encargos a Buenos Aires, Pasaje Matte y Daube y Cía.

ROSTRO Y ESCOTE.

La moda actual exige, ahora más que nunca tener una epidermis de blancura impecable, sana, sin manchas u otros defectos, sobre todo en el rostro, el cuello, los hombros y los brazos; de lo contrario se produce un chocante contraste que resalta mucho más con la belleza de la toilette. Muchas se preguntarán cómo puede obtenerse semejante resultado, para colmar los anhelos bien naturales en toda mujer que quiere parecer bien; la respuesta es bien sencilla: usando **L'eau de Beauté de la Princesse**, según la fórmula del doctor R. Oxier, especialista en la belleza de la piel que vende únicamente **Daube y Cía.**, y la **Casa Frapmon, Pasaje Matte 39.** Es la preferida por la sociedad argentina.

COMTESSE IVON.

Recién llegado
de París

Con preciosos modelos de sombreros lingerie de señoras, artículos de modas, plumas, flores, collares, pulseras, etc., etc.

Ultra últimas novedades
El verdadero chic parisién
y barato
CASA CARPENTIER
392 CALLE MERCED
EXPOSICION LUNES 25
Y DIAS SIGUIENTES

Gran oportunidad

de rebaja de precios en trajes sastre. Abrigos desde 125 pesos y $ 225. Batas de calle.
En medidas, 20 por ciento de rebaja.

M. R. Schneider
MONEDA 890

Ultimos modelos en sombreros y capas de seda.
Señoras, aprovechad la ocasión!

MONEDA 890
O-24

CLINICA DENTAL
Del Dr. Valenzuela Basterrica
Huérfanos 1616. Teléfono 1642.
El 1.o de Marzo se trasladará a Riquelme 47.

Fleisher's

Lana en ovillos, el predilecto para las damas de buen gusto, para tejer y bordar en 50 lindos colores.

Recibió
GALERIA DE NOVEDADES

Taffetan

La moda del día, colores de alta novedad.

Recién llegado.
GALERIA DE NOVEDADES

ORDEN DE VENTA
1,300 hec áreas
VENDO EN TEMUCO
Con buenas montañas explotables.
Precio: $ 380,000
Alejandro Greene Cruzat
Teatinos 86.—Casilla 3722

Vuelta la normalidad
Portal F. Concha N.o 968
Huérfanos N.o 803 Esq. San Antonio
Los afamados
CAFFES
PRIMA
Café Guayaquil de 1.a
Venden
como
antiguamente a
$ 4.80 el kilo

LUNARES,

Manchas de luna, verrugas, cicatrices, marcas de viruela, deformidades nasales, etc.
Trata sin drogas ni operaciones, con resultados garantidos el
DR. IMBERT DAYET
Especialista en defectos de la cara.
PUENTE 562, Frente al Correo
O-24

Compro
DOS VIGAS FIERRO
DOBLE T
de 0.30 alto por 6.40 largo.
ALAMEDA 851
24-Oct.

A. M. Robert
AHUMADA 200

LUNES 25
Y DIAS SIGUIENTES

Gran Rebaja
EN LAS
Confecciones
DE
Primavera

AFINACIONES
DE PIANOS
GARANTIZADAS
Recibe constantemente
CASA WEIL
Estado 357, altos ascensor
Teléfono 3220

COCHERIA "ARGENTINA"
Arrienda coches de lujo por meses, días y horas, los más elegantes de Santiago. Especialidad en cupées para novios.
JOSE MORALES. — 12 de Febrero 83 .— Teléfono Inglés 1612

SEDA

En ovillos para bordar y pespuntar, 40 lindos colores.
Acaba de llegar.
GALERIA DE NOVEDADES

Tul
de Seda

Ancho 1.50 mt. alta novedad para trajes.
Recibió
GALERIA DE NOVEDADES

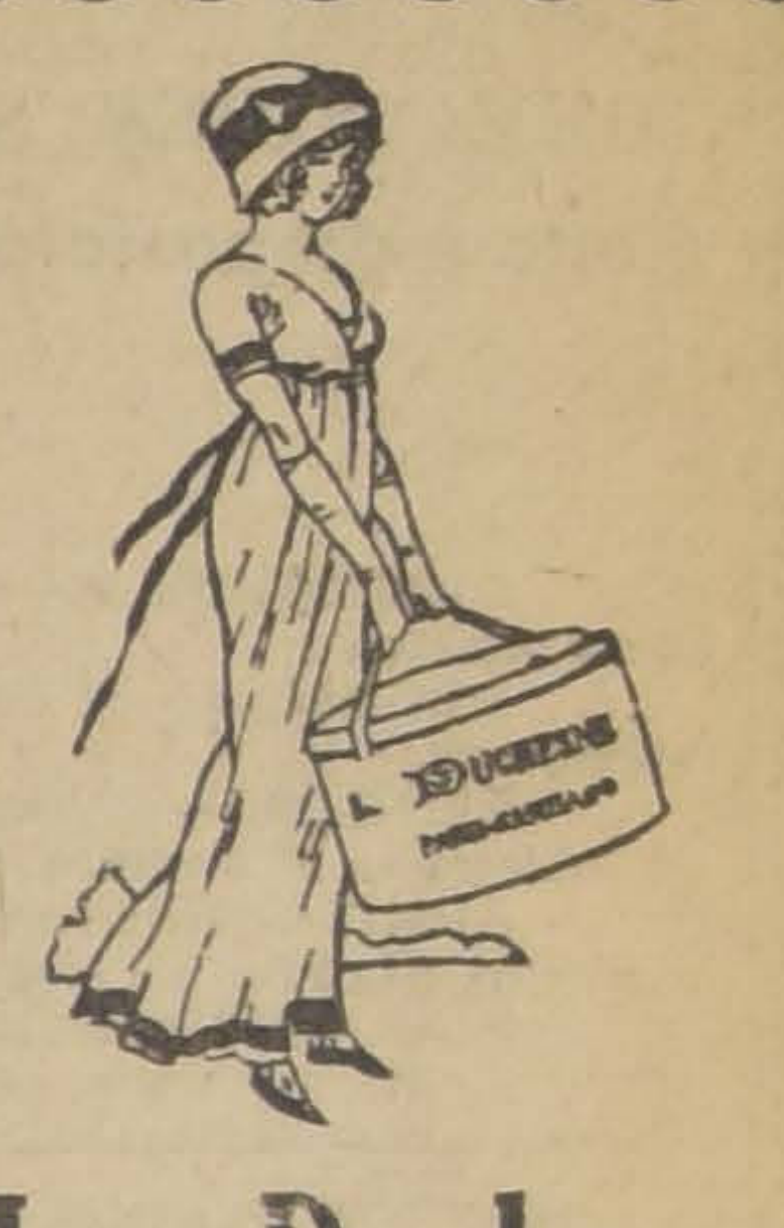

Mme. Duchesne
ESTADO 250

Recibió trajes, lencerías y sombreros, blusas, maletines, etc.

Precios muy reducidos, por viaje a Europa.

RECIBO PEDIDOS

Mme. Duchesne
ESTADO 250

DEPILATORIO IDEAL
DEL DOCTOR J. B. KRAUSSE

Los agentes exclusivos para Sur-América de este famoso depilatorio que es el único que extrae radicalmente el vello, acaban de recibir una remesa la que ofrecen a su clientela.
En venta en las buenas Boticas y Droguerías.
NOTA. —A provincia lo despachamos libre de porte remitiéndonos giro por $ 10.
BUONO-COBE, ROJAS y Cía.—Nueva York 71. — Casilla 2780

SORTEO GRATIS

En el sorteo de ayer resultaron premiados:
Con el primer premio, don Alejandro Ríos V., Cumming 434.
Con el segundo premio, don Héctor Hall, San Bernardo.
Librería "La Barata", Ahumada 176. —Santiago
Por cada $ 10 de mercaderías compradas, se da un cupón para el sorteo.
Gran realización de música a $ 1.00 la pieza.

PASEO a la CORDILLERA

El 1.o de Noviembre se efectuará un paseo a beneficio de la Gota de Leche de San Felipe.

El valor del pasaje será de $ 30 ida y vuelta por persona desde San Felipe o Los Andes. Un tren partirá desde San Felipe a las 6 1|2 A. M. en combinación con el transandino que partirá a las 7 A. M. y que llegará hasta la Estación de las Cuevas.

Las entradas se venderán en la Pastelería Palet hasta el día 26.

24-Oct.

AU PRINTEMPS
DE PARIS

Acabamos de recibir de nuestra Casa en París un extenso surtido de mercaderías, ULTIMA NOVEDAD, que vamos a ofrecer a nuestra distinguida Clientela en condiciones excepcionales.

Empezaremos el Lunes 25 del actual, con una

Exposición de Ropa Blanca

Ajuares para novias, Sábanas de hilo, etc., etc.

PALETOES Y CHOMPAS DE LANA

EL MARTES 2 DE NOVIEMBRE
Gran Exposición de Chapeaux y Toilette d'Ete
Calle Merced 733-735

SECCION COMPRA VENTA DE PROPIEDADE

DE LA

Sociedad Comercial de Agricultore

HUERFANOS 1247 :-: TELEFONO 420 :-: CASILLA 2178 :-: DIRECCION TELEGRAFICA: "AGRICULTORES"

CAPITAL $ 600,000

DIRECTORIO

PRESIDENTE: Señor Luis Larraín Prieto. — **VICE - PRESIDENTE:** Señor Gmo. Barros J.

DIRECTORES: Señores Elías Valdés, Alberto Correa V., Máximo Valdés F., Raimundo Larraín C., Francisco J. Correa, Félix Concha, L. Errázuriz

Pone a disposición de sus Accionistas y del público en general la Sección COMPRA - VENTA, PERMUTAS, ADMINISTRACIONES Y ARRIEND PROPIEDADES RUSTICAS Y URBANAS

Contratación de Préstamos y Conversiones de Deudas. — Cobra la comisión más baja de plaza

PRESTAMOS. — Se encarga de contratar préstamos a largos plazos en la Caja y Bancos Hipotecarios, a 7% y 8% de interés. A cortos plazos a 9% y 10%. Adelanta los fondos que sean necesarios para la otras deudas.

DEUDAS. — Si está Ud. en situación difícil, si tiene deudas a un interés muy subido, con obligaciones vencidas o por vencerse, dividendos atrasados, etc., etc., diríjase a la Sociedad, que le ofrecerá las ventajosas.

TITULOS. — Tanto para la compra venta de propiedades o préstamos hipotecarios con los Bancos o particulares, la Oficina se encargaría de la revisión de los títulos, completarlos o formarlos en caso necesario, al interesado el certificado de gravámenes y prohibiciones de 30 años, y haciéndose responsable de la perfecta condición de sus títulos.

ADMINISTRACIONES. — Le ofrece a los propietarios las siguientes ventajas: Paga por trimestre anticipado, tomando la Sociedad a su cargo el cobro de sus arriendos, le cancela las contribuciones, seguros y perfectos dándole las seguridades más abolnta.

NEGOCIOS MINEROS E INDUSTRIALES. — La Sociedad se encarga de gestionar en Europa y Estados Unidos la colocación de negocios mineros y salitreros.

Compra y vende negocios industriales con base seria o proporciona los capitales para su ensanche.

SECCION FUNDOS. — La Sociedad Comercial de Agricultores la forman más de 400 Accionistas, en su totalidad agricultores propietarios de grandes y pequeñas haciendas, situadas en todo el país.

Está, pues, en condiciones de realizar rápidamente cualquier negocio que se le encomiende. Con la discreción y reserva correspondiente.

El fundo que Ud. desee comprar en las mejores condiciones, se lo ofrecerá la Sociedad Comercial de Agricultores, como asimismo si desea venderlo le proporcionará el comprador.

COMPRA. — Ha recibido órdenes inmediatas para comprar tres fundos en el ramal de **Melipilla**, 2 en la línea central de **50, 80, 150 y 500 cuadras**, por valor de $ 150,000 a $ 2.000,000, pagando la mayor parte de su valor al contado, y varios en la frontera.

VENDE valiosa Hacienda en el ramal de **Pelequén** a Peumo de **12,000 hectáreas, con parte regada y por** regarse, hasta mil cuadras por canal en construcción, uelos de primera clase. Tiene 5,000 hectáreas especiales para crianza de ovejas. Hay plantaciones por valor de $ 6.000,000. Con una industria derivada de ésta, que produce $ 250,000.

Precio con enseres, **animales y maquinarias: $ 4.000,000.**

CASA-HABITACION. — Vende muy buena casa esquina, calle Compañía, 550 metros, dos pisos independientes y garage, numerosas habitaciones, decorada, etc. **Precio: $ 140,000.**

VICUÑA MACKENNA, $ 160,000 vende casa un piso esquina, 19 por 116 igual a 2,200 metros, buena situación. Resulta a $ 60 metro, descontando el edificio.

$ 170,000, otra de 24 por 116, igual a 2,780 metros. Resulta a $ 46 metro, descontando edificio.

PERMUTAS. — Ofrece en permuta alguna de estas propiedades.

CASAS HABITACION, CON RENTA, COMPRA. — Situada de preferencia entre Plaza y Cerro hasta República por valor hasta $ 500,000, **pagando** su valor al contado.

OTRA de uno o dos pisos, moderna, con o sin renta, entre Alameda, Santo Domingo, Brasil hasta $ 200,000.

OTRA de renta en el centro, **hasta $ 1.000,000,** dando en pago dinero, una gran casa-habitación que produce $ 60,000 anuales.

VARIAS CASAS, sitios, quintas, citées, desde $ 5,000 a $ 150,000, en diversos barrios de la ofrecerlas a compradores inmediatos.

VENDE PROPIEDADES DE RENTA, a precios comerciales, construcciones de primera clase y centro por valor de $ 600,000 a $ 4.000,000, que producen 7 y 8% de interés.

SITIOS CENTRALES a un paso del Cerro Santa Lucía, 1,200 metros, con 51 metros de $ 130,000.

OTRO más central de esquina, de 800 metros con 80 metros de frente. Precio: $ 250,000.

OTRO de esquina, Vicuña Mackenna, de 10 por 85, con casa al fondo que produce $ 480 dando 650 metros para edificar con frente a esta Avenida. Precio: $ 100,000, resulta a $ 66 metro y muy bien situado.

CALLE COMPAÑIA, $ 260,000. — Elegante casa de un piso con 3,000 metros de superficie, amplias habitaciones, grandes salones y comedores decorados y con parquet. Dos regias salas de y habitaciones para chofer. Parque, parrones, arboleda, gallineros. Resulta a $ 85 el metro con más de tros de edificios.

ÑUÑOA, $ 250,000. — 20,000 metros de terreno con 200 metros de frente a Irarrázaval, con lica y en muy buena situación.

SOCIEDAD COMERCIAL DE AGRICULTORES - Huérfanos 12

TATTERSALL

CRIADERO ACULEO

El Miércoles 27 de Octubre

en nuestro establecimiento, a las

2½ P. M.

se rematarán:

- **3 POTROS CHILENOS,** de 3 años, inscritos en los registros de la S. N. de A.
- **1 POTRO PERCHERON,** fina sangre, garantido, para la reproducción.
- **8 POTRONES CHILENOS.**
- **14 POTRONES PERCHERONES.**
- **6 POTRANCAS CHILENAS,** de 3 años, inscritos en los registros de la S. N. de A.
- **18 MULARES,** la mayor parte mansos, garantidos, muy buenos y sanos.
- **CABALLOS DE SILLA,** mansos y garantidos.

EL GERENTE.

Floreros y Maceteros de Loza Inglesa

Realizamos toda nuestra existencia

WEIR & CO.

Casilla 613 - Estado 398 - Teléfono 206
SANTIAGO

PRIMAVERA

Departamento de Trajes para Jóvenes y Niños

ALGUNAS DE NUESTRAS SERIES A PRECIOS MUY VENTAJOSOS

TRAJES modelo Cazador, en casimir de color, muy durable, dibujos de moda, corte elegante, según edad, desde... $	54
TRAJES modelos casador, en casimir clase superior, corte y hechura irreprochables, según edad, desde... $	62
TRAJES forma vestón, en casimir de moda, variedad de dibujos, corte y hechura de mucho gusto, según edad, desde... $	61
TRAJES forma "marinero", en casimir azul y de fantasía, cuellos adornados con soutaches, variedad de modelos, según edad, desde... $	26
TERNOS vestón, en casimir buena clase, modelos de gran moda, colores de mucho gusto, hechura esmerada, para edad de 13 a 17 años, primera talla, desde... $	80

CASA FRANCESA

ORDEN DE VENTA

BUEN FUNDO VENDO EN CURICO

Con 460 cuadras regadas
En $ 520,000, fácil pago

A puertas cerradas

Alejandro Greene Cruzat
Teatinos 86.—Casilla 3722

Desde $ 30 el metro

Ofrecemos una partida de

Casimires muy fimos

También acabamos de recibir las últimas remesas para verano, en bonitas fantasías y colores de gran moda y los ofrecemos a precios muy convenientes.

Para niños y jóvenes tenemos calidades económicas a $ 12, $ 13 hasta $ 28 el metro.

RODRIGUEZ Y RAMIREZ
AGUSTINAS 1052, entre Ahumada y Bandera

"REXBL

Disuélvase media tableta y media libra de jabón ra cinco docenas de ropa, agrégueselo el agua brir la ropa, colóquese ésta al lavado sin necesidad de da pieza y al poco tiempo tendrá su ropa lavada restregar fuerte.

Evita trabajo, molestias, tiempo, no destruye nomiza materiales y le hace un trabajo perfecto.

Unico concesionario para Chile.

ENRIQUE CANO PEEL

AGUSTINAS 1320. — TELEFONO 3120. — CASI

INFORMACIONES DEL EXTERIOR

Servicios de nuestros Corresponsales Especiales, vías Eastern y Colón de "The Associated Press", vía Colón y de la Agencia Havas

LAS NEGOCIACIONES EMPRENDIDAS PARA SOLUCIONAR LA HUELGA MINERA PARECEN ENCAMINADAS FAVORABLEMENTE

Los obreros ferroviarios, cuya acordada adhesión a la huelga era causa de generales inquietudes, acuerdan suspender su participación en el movimiento

El Gobierno polaco formula algunas objeciones a ciertas cláusulas de la Convención relativa a Danzig

El Gabinete austriaco decide presentar su renuncia al Presidente Seitz

La fracción izquierda del Partido Socialista sueco resuelve adherir a la Tercera Internacional

GRAN BRETAÑA

r. MAC SWENEY PERMANECE SEMI-INCONSCIENTE TODA LA MAÑANA

LONDRES 23. — La Liga Irndesa de Propia Determinación, su boletín de mediodía, referen al estado del Alcalde de Cork, uncia que Mr. Mac Sweney ha rmanecido más o menos inconsente toda la mañana; y que renoció a su hermana María, pe a nadie más.

El delirio continúa en forma inrmitente, presentándose a veces n intensidad extremada.

ONFERENCIAS DE LOS DIRIENTES OBREROS Y DUEÑOS DE MINAS

on los miembros del Gobierno

LONDRES, 23. — Hoy en la añana se reanudaron las conversaciones extra-oficiales entre el bierno y algunos jefes de los reros.

Después de las conferencias cidas, Mr. Lloyd George se reunió n varios miembros del Gabine reunión a la que también asistió el secretario de la Asociación de mineros.

Los dueños de minas también conversaron con los miembros del Gobierno.

En los círculos gubernativos se expresa la opinión de que la situación no presenta caracteres de irremediable.

DESMENTIDO DE UNA INFORMACION DE FUENTE RUSA

LONDRES, 23. — El Gobierno ha desmentido la información proveniente de Moscow que asegura que el Gobierno británico ha pedido al de Georgia que le conceda el arrendamiento de Batum.

LA SALUD DE Mr. SWINEY

LONDRES, 23. — "The Exchange Telegraph Co" anuncia que el alcalde de Cork Mr. Cc. Swiney se encontraba in extremis hoy a medio día.

La Liga de Antonomía irlandesa ha declarado que la condición del alcalde es grave y que se encuentra en estado de inconciencia.

LA HUELGA MINERA

Y ESPERANZAS DE SOLUCIONAR EN FORMA PACIFICA EL CONFLICTO

ONDRES 23. — Se abrigan ndes esperanzas acerca de la ución del conjicto minero debi a que las conversaciones pacís iniciadas entre el Gobierno y dirigentes obreros no han si rotas, pero no ha habido, al pecto, ningún nuevo acontecinto.

n una conferencia celebrada por los dirigentes mineros y roviarios, se expresó la espeza de que pudiera obtenerse una ución pacífica insinuándose la a de que los ferroviarios posgaran su huelga hasta después la conferencia de los Trade ons, que se realizará el Miéres.

l Ministro de Transportes, pa hacer frente a cualquiera evenlidad, tiene preparado un plan emergencia, según el cual to el sistema ferroviario sería extado con voluntarios, empleáne al efecto el organismo creacon este propósito durante la ma huelga.

A PROPOSICION DE LOS MINEROS DEL SUR DE GALES

ONDRES 23. — La Conferen de los mineros del sur de Gaha pedido a la Federación Mia Nacional que convoque a una ferencia nacional con el objeto estudiar la conveniencia de re a todos los obreros de las as.

n la actualidad, las minas son tenidas en buen estado por pos autorizados especialmente, su retiro inutilizaría los po para la reanudación de las faenas.

OYECTO DE LEY PARA PREVAR EL ORDEN PUBLICO EN TIEMPO DE HUELGA

ONDRES 23. — El texto del ecto de ley sobre recursos exionales en tiempo de huelga ula las medidas para preservar el orden público, el mantenimiento y seguridad de los abastecimientos de artículos necesarios y los medios de transportes.

Se consultan además en el proyecto penas y multas por las infracciones.

DECLARACION DE BONAR LAW

en la Cámara de los Comunes

LONDRES 23. — Mr. Bonar Law, al ser interrogado en la Cámara de los Comunes acerca de la situación creada por la huelga minera, no quiso discutirla más allá de declarar que la situación era muy grave y, refiriéndose a la declaración formulada por el premier, ayer en la tarde, agregó que "los deseos expresados por Mr. Lloyd George, de explorar todas las avenidas que puedan conducir a una solución pacífica, existen aún, y que todo cuanto puede hacerse en ese sentido, lo ha hecho el Gobierno".

SE SUSPENDE TEMPORALMENTE LA CRISIS INDUSTRIAL

LONDRES, 23.—La crisis industrial quedó suspendida temporalmente en la tarde de hoy al aceptar los mineros la invitación de reunirse con los representantes del Gobierno para reanudar la discusión de la huelga en las minas de carbón y los ferroviarios, a petición de los mineros, acordaron postergar su huelga de solidaridad, que debía iniciarse mañana Domingo a medianoche.

Este fué el fin sensacional de un día de las más intensa ansiedad causada por las reuniones extra oficiales celebradas en la mañana entre los representantes del Gobierno y delegados obreros y las reuniones posteriores de los directorios de las uniones ferroviaria y minera.

Generalmente se estima que el Gobierno ha redactado nuevas proposiciones más aceptables por los mineros. Los mineros están resueltos, en todo caso, a reanudar las negociaciones y esta decisión fué comunicada a los ferroviarios solicitando que postergaran su huelga para así no estorbar las discusiones.

Los representantes mineros se reunirán con los del Gobierno mañana por la mañana.

Además se asegura que los obreros de los transportes, que están a la expectativas, no adoptarán ninguna resolución de huelga.

"THE TIMES" CREE QUE LA HUELGA NO PROSPERARA

LONDRES, 23.—"The Times" en un artículo acerca de la huelga dice que la decisión de los ferroviarios de aplazar el aviso de huelga para el 27 del presente y el hecho de que Mr. Thomassea contrario al movimiento, son presagios favorables.

Por otra parte, cree que numerosos ferroviarios son contrarios a la huelga y que los acontecimientos que se desarrollaron ayer demuestran que los Trade Unions se inclinan a apartarse de las grandes huelgas.

"The Times" tiene confianza en la reanudación de las negociaciones y espera que de ellas saldrá la solución.

LOS OBREROS FERROVIARIOS

deciden suspender la huelga

LONDRES, 23. —La huelga de obreros ferroviarios ha sido suspendida en tanto duran las negociaciones de los mineros con el Gobierno.

DESORDENES HUELGUISTAS

LONDRES, 23.—En las cercanías de Tony Pandy se agruparon más de 300 obreros huelguistas de las minas promoviendo serios desórdenes.

La policía dispersó a los manifestantes.

OPTIMISMO DE LA PRENSA ANTE EL MOVIMIENTO HUELGUISTA.

LONDRES, 23. — La prensa se manifiesta optimista respecto de la huelga y espera que de la conferencia que ha de celebrarse hoy han de surgir acuerdos conciliadores.

"The Daily Express" dice que Mr. Thomas se declaró contrario al movimiento ferroviario.

FRANCIA

EL NUEVO MINISTRO BULGARO PRESENTA SUS CREDENCIALES

PARIS, 23. — El ex-Ministro de la Guerra y actual Ministro de Bulgaria ante el Gobierno del Elíseo, Savoff, presentó ayer sus credenciales al Presidente de la República M. Millerand, reanudando las relaciones entre Francia y Bulgaria, en la misma forma que antes de la guerra.

El señor Savoff expresó que la intención de Bulgaria era dar cumplimiento leal a todas las estipulaciones del Tratado de Paz de Neuilly.

EL COMERCIO EXTERIOR FRANCES

PARIS, 23. — Las importaciones, en los nueve primeros meses del presente año, ascienden a 27.189.000,0000 de francos, habiendo aumentado en dos mil millones si se las compara con el mismo período del año anterior.

Las exportaciones alcanzaron a 16,000.000,000 de francos, o sea un aumento de 9,850.000,000 de francos sobre las del año pasado.

EL COMERCIO EXTERIOR DURANTE LOS NUEVE PRIMEROS MESES DEL PRESENTE AÑO

PARIS 23. — Las importaciones en los nueve primeros meses de este año se elevaron a 27,189 millones, lo que acusa un aumento de dos mil millones y medio sobre el mismo período del año anterior.

Mientras que los productos alimenticios importados acusan una disminución de doce millones, las materias necesarias para las industrias, importadas en los nueve meses de que se trata, han aumentado en tres mil millones y los objetos manufacturados en 231 millones solamente.

Las exportaciones dentro del mismo período se elevaron a 16 mil y medio millones habiendo aumentado en 9,500.000,000. Por otra parte, mientras que las importaciones de productos alimenticios han disminuído, las exportaciones de estos artículos acusan un aumento de 850 millones.

El aumento de las exportaciones se refiere esencialmente a los artículos manufacturados con un total de seis mil y medio millones, en tanto que las materias necesarias para las industrias revelan un aumento de dos mil y medio millones.

En tiempo normal las importaciones sobrepasan a las exportaciones, tomando en cuenta las ventas a los extranjeros que habitan transitoriamente en Francia.

Desde 1913 el excedente de las importaciones se elevó sucesivamente a 31 o|o en 1914, a 180 o|o en 1917, para ascender a 242 o|o en 1918. En el rendimiento del primer semestre de 1920, la diferencia entre las compras y ventas del exterior acusan sólo un 50 o|o de mejoría, la que se acentuó durante los tres últimos meses, puesto que el déficit del balance comercial de Francia ha sido reducido a fines de Setiembre al 30 o|o.

Los resultados favorables obtenidos no obstante el leve aumento de las importaciones, atestiguan la extensión y la eficacia de los esfuerzos de las exportaciones, cuya cifra ha progresado en un 14 o|o.

LA SOLUCION DEL INCIDENTE DE VILNA

es entregada a la Liga de las Naciones

PARIS 23. — Según informaciones suministradas por el Ministerio de Relaciones Exteriores, la solución del incidente de Vilna ha sido entregado por entero a la Liga de las Naciones y Francia no dará respuesta alguna a la nota enviada por Polonia, conjuntamente, a los Gobiernos de París y Londres.

La Liga de las Naciones había puesto ya ese asunto en manos del representante francés, M. León Bourgeois, esperando el informe que debe presentar la comisión que la Liga enviara a Suwalk, pero la última nota polaca expresa por el hecho de que Francia adoptara esa actitud sin esperar el informe completo enviado directamente desde Varsovia al Quai D'Orsay.

Francia ha informado ahora al Gobierno de Varsovia que, en adelante, debe entenderse al respecto con la Liga de las Naciones.

BELGICA

HUELGA MINERA EN HARLEMI

BRUSELAS, 23.—El movimiento huelguista de los obreros de Harlemi será probablemente seguido por movimientos similares de los ferroviarios, empleados de correos, operarios de los tranvías, usinas metalúrgicas y fábricas de gas, como una manifestación de protesta contra el pago de las contribuciones.

DIFERENCIAS SUSCITADAS EN EL CONSEJO DE LA LIGA DE LAS NACIONES

BRUSELAS 23. — El Consejo de la Liga de las Naciones progresa muy lentamente en esta última semana, que precede a la fecha de la Asamblea General que se reunirá en Ginebra.

Su labor ha sido obstruída por diferencias suscitadas acerca de la jurisdicción de la propuesta Corte Internacional, y el Consejo ha estado todo el día preocupado de este asunto; pero hoy, se ha avanzado mucho en la materia.

Los países escandinavos son los que suscitaron esa difícil cuestión, objetando la cláusula que, en el proyecto referente a la Corte Internacional, fija su jurisdicción. En el proyecto se propone que la Corte incluya dentro de su jurisdicción a todos los casos en que una de las partes lo solicite.

Los escandinavos, en cambio, sostienen que, con esto, se va más allá de lo que establece la propia Liga.

ESPAÑA

NAUFRAGIO DE UN BARCO PESCADOR

SANTANDER, 23.—El barco de pesca "Maruca" ha desaparecido. Perecieron ahogados once de sus tripulantes.

LA HUELGA DE MINEROS EN RIO TINTO

MADRID, 23. — Despachos recibidos de Río Tinto hacen saber que en la actualidad están trabajando en las minas de esa región más de 1,300 obreros.

Se cree que en caso de que la compañía conceda, como lo desea, algunos aumentos en los salarios y acceda a algunas de las peticiones de los trabajadores, la situación normal quedaría restablecida pasado mañana.

ITALIA

EL VIAJE DEL DOCTOR DELBET A GRECIA

ROMA, 23. — El profesor Delbet, famoso cirujano francés, pasó ayer por Italia en viaje a Atenas, donde espera llegar para operar al Rey Alejandro y salvarle la vida.

El doctor Delbet viaja en un tren especial, al que todos ceden la vía. A su llegada a Roma recibió un mensaje describiéndole el estado del Monarca y, en seguida, se embarcó en otro tren especial con destino a Taranto, donde le espera, bajo presión, un torpedero griego.

CREACION DE UNA SEGUNDA CAMARA

en el Instituto Nacional de Agricultura

ROMA, 23. — Las proposiciones del Gobierno italiano, referentes a la creación de una segunda Cámara del Instituto Internacional de Agricultura, serán estudiadas en la reunión de Noviembre.

En esta segunda Cámara se congregarían los representantes de los agricultores del mundo entero, pues el Instituto, actualmente, incluye únicamente a los representantes de los Gobiernos.

UNA BOMBA EXPLOTA EN UNA SUCURSAL DEL BANCO DE ITALIA

ROMA 23. — Una bomba fué arrojada en la sucursal del Banco de Italia, en Carrara. Su explosión causó grandes perjuicios materiales e hirió a una joven.

Se cree que se trata de un atentado anarquista, y se han verificado numerosas detenciones.

SE PREPARARIA UN GOLPE DE ESTADO MILITAR EN ITALIA

FLORENCIA 23. — El Directorio del partido socialista, que continúa reuniéndose en esta ciudad, tomó conocimiento de una declaración del diputado señor Morgri, quien dijo haber sabido en Roma que se prepara un golpe de Estado, de carácter militar, para el 4 de Noviembre, aniversario de la victoria del Piave.

Declaró que esa conspiración, encabezada por el señor Giradino, ex-Ministro de D'Annunzio, por el almirante Milly y por el general Garibaldi, tiene por objeto establecer una dictadura militar, cuyo programa sería la destrucción de todos los subversivos.

EL REGISTRO DE LAS CASAS DE LOS "ARDITI"

MILAN 23. — La policía continúa registrando las casas de los soldados Arditi, confiscando todos los rifles, revólvers y bombas que en ellas descubre.

Dos personas más han sido detenidas. El capitán Ferrucio Verchi, que es uno de los jefes más queridos de los arditi, ha sido denunciado a las autoridades como responsable de las incitaciones al odio entre las diferentes clases.

BASES QUE SE EXIGEN PARA REANUDAR LAS NEGOCIACIONES CON SUR ESLAVIA

ROMA, 23. —"Il Tempo" dice que el Gobierno, antes de reanudar las negociaciones con Sur Eslavia, desea que se llegue a un acuerdo sobre las siguientes bases: primero, que las tropas sureslavas salgan de Carinthia, como una garantía de que Sur Eslavia desea respetar los tratados internacionales; segundo, que se conceda a Italia fronteras terrestres que protejan la entrada a su país incluyendo en ellas los alpes Julianos y, tercero, que se conceda una protección política efectiva a las agrupaciones de italianos en el norte de la Dalmacia, la autonomía de Montenegro y Albania.

La cuestión de Fiume no se toma en consideración pues tiene carácter internacional.

REUNION DE REPRESENTANTES DE PATRONES Y OBREROS

MILAN, 23. — Seis representantes de los patrones y seis de los obreros se reunieron ayer por primera vez a fin de discutir el proyecto presentado por Baldesi y que se refiere a la participación de los obreros en la dirección de las fábricas.

Las reuniones continuarán efectuándose diariamente.

MANIFIESTO DE LA FRACCION COMUNISTA

del partido socialista

ROMA, 23.—El diario "Avanti" publica un manifiesto de la fracción comunista del Partido socialista en el cual propone que se cambie el nombre del partido socialista italiano.

Propone además que se establezca un período de noviciado para aquellos que deseen ingresar al partido. Además se establecen revisiones periódicas con el objeto de expulsar a aquellos que no cumplan con sus deberes.

LOS GASTOS OCASIONADOS POR LA GUERRA

ROMA, 23. — Las cifras oficiales demuestran que Italia gastó en la guerra la suma de 110,800 millones de liras y que en ese mismo período las entradas sólo alcanzaron a 39 mil millones de liras.

EL PAPA RECIBE AL MINISTRO DE CHILE

ROMA, 23. — El Papa recibió al Ministro de Chile señor Rafael Errázuriz, quien muy pronto presentará al Pontífice sus credenciales de Embajador.

SE DECLARA LA HUELGA GENERAL

SESTRI, 23. — Se ha proclamado la huelga general como protesta por el arresto de varios anarquistas.

SUECIA

NUEVA ADHESION A LA TERCERA INTERNACIONAL DE MOSCOW

ESTOCOLMO 23. — La Conferencia de los delegados del partido socialista de la izquierda acordó, por treinta y nueve votos contra ocho, adherir a la Tercera Internacional de Moscow.

RENUNCIA DEL GABINETE

ESTOCOLMO 23. — El Gabinete presidido por Branting ha renunciado.

ALEMANIA

TRIBUNAL SUPREMO PARA SOLUCIONAR LAS DIFICULTADES CONSTITUCIONALES

BERLIN 23. — En el Reichstag, el representante de los Estados Federados, presentó un proyecto consultando la creación de un tribunal especial y supremo del estado para solucionar los malentendidos constitucionales, las acusaciones contra los Ministros, el Presidente de la República y el canciller.

LOS DELEGADOS DEL SOVIET SALEN DEL PAIS

BERLIN 23. — Los delegados del Soviet de Rusia, Zinovieff y Losowski, a quienes se les ordenó que abandonaran el país, se dirigieron a Stettin vigilados por la policía.

De Stettin saldrán para Reval, siempre acompañados por la policía.

AUSTRIA

EL DEFICIT AUSTRIACO

VIENA, 23. — El Ministro de Hacienda anunció que el déficit austriaco, para el presente año, es de doce mil millones de coronas.

EL TIROL ORIENTAL SE PROCLAMA REPUBLICA INDEPENDIENTE

VIENA, 23. — Como movimiento preliminar de su fusión a Alemania, el Tirol oriental se proclamó el Miércoles, República independiente.

El nuevo Gobierno ha emitido estampillas postales propias, que el resto del país se niega a reconocer.

LOS SUELDOS DE LOS REPRESENTANTES ALIADOS EN VIENA

VIENA, 23.—El diario "Abend" se queja de que cada uno de los representantes aliados en la sección vienesa de la Comisión de Reparaciones, recibe anualmente un sueldo de seis millones de coronas, de modo que la sección cuesta anualmente al país quinientos millones de coronas.

Las dactilógrafas de la sección jurídica, reciben un sueldo equivalente al de cinco jefes de sección del Ministerio de Relaciones Exteriores, de modo que, en esa forma, es imposible evitar la bancarrota del país.

EL GABINETE RESUELVE RENUNCIAR

VIENA, 23. — La mayoría de los miembros del Gabinete resolvieron renunciar sin esperar la reunión de la nueva Asamblea Nacional y entregar a la mayoría de los socialistas cristianos la dirección de un "Estado abandonado".

HUNGRIA

CORREO DE LA LEGACION DE FRANCIA DETENIDO EN LA FRONTERA

VIENA 23. — Según la "Gaceta Húngara", un correo de la Legación de Francia en Hungría fué detenido por agentes del Gobierno húngaro el 13 de este mes, en los momentos en que cruzaba la frontera de ese país, y fué obligado a dejar que la valija que conducía fuera inspeccionada.

Posteriormente, las autoridades húngaras presentaron sus excusas a la Legación de Francia, pero el Ministro declaró que no aceptaba esas explicaciones y que pediría instrucciones a París.

GRECIA

EL ESTADO DEL REY

ATENAS, 23. — El Rey continúa permanentemente agitado; su temperatura fluctúa entre treinta y ocho y cuarenta grados. Las curaciones de su herida le causan intensos dolores.

EL REY EXPERIMENTA UNA LIGERA REACCION

ATENAS 25. — El rey Alejandro sufrió una crisis que duró tres horas. A las 10 experimentó una ligera reacción, pero la debilidad del soberano es extrema.

La temperatura es de 38.1 grados centígrados. El pulso marcó 143 pulsaciones por minuto.

LA SALUD DEL REY PERMANECE ESTACIONARIA

PARIS 23. — Un despacho procedente de Atenas y recibido en la Legación griega ayer a las diez de la noche, anuncia que no hay cambio en el estado del Rey, pero que aún se abrigan esperanzas de salvarle.

COMENTARIOS DE LA PRENSA

sobre la sucesión al trono de Grecia

LONDRES, 23. — "The Daily Mail" dice que en el caso de muerte del Rey Alejandro de Grecia, los aliados no permitirán el retorno al trono del ex-Rey Constantino que conspiró en contra ellos, y agrega que el premier Venizelos está dispuesto a que suba al trono el príncipe Pablo, pero estima que los aliados deben vigilar las maniobras de Constantino a fin de evitar que intrigue o forme conflicto en torno de esta aspiración.

LA LEGACION GRIEGA DESMIENTE LAS DECLARACIONES ATRIBUIDAS AL DOCTOR VIDAL

PARIS, 23.—La Legación griega en esta capital ha desmentido las declaraciones atribuídas al doctor Vidal, médico de cabecera del Rey Alejandro, según las cuales el mono que mordió al Rey había

LA GUERRA POLACO - RUSA

LA SITUACION EN LITUANIA SE HACE CRITICA

debido al avance de las fuerzas de Zellogouski

KOVNO 23. — Los movimientos de las tropas del general Zellogouski han causado en toda Lituania un inmenso pánico.

Hora tras hora se acrecienta el rumor de que las tropas del supuesto Estado independiente se dirigen hacia Kovno y que no sólo se apoderarán de la ciudad, sino que también de Memel.

Esta pequeña y populosa ciudad de provincia concedió un débil asilo al Gobierno después que hubo de salir apresuradaunte de Vilna, de la que salió sólo unos pocos días antes de que fuera atacada y ocupada por las fuerzas del general Zellogouski.

Se anuncia que el ejército del general Zellogouski, en el área de Vilna, llega en la actualidad a cerca de 40,000 hombres y probablemente será mucho más poderoso que el ejército lituano si puede obtener aprovisionamientos.

Las comunicaciones entre esta ciudad y Vilna son irregulares, pero las últimas noticias recibidas dan a conocer que el ejército polaco carece de aprovisionamientos y está falto de municiones y alimentos.

ALIMENTO MEYER
ES EL MEJOR PARA NIÑOS SANOS ó ENFERMOS y PARA CONVALECIENTES

BOMBAS CENTRIFUGAS
Para regadío e industrias de varios tipos
Hasta elevación de 40 metros, listo en Santiago
Saavedra, Bénard y Cía.

Grabe en su memoria

la circunstancia especial de que la única Casa que ha vendido en CHILE premios grandes de la Lotería Naciona Argentina, es la Casa E. Turri. Esta es la causa del por qué es esta la Casa preferida del público de Chile.

Además, la Casa E. Turri puede exhibir en su abono los siguientes hechos innegables: 1.o, es sistema de esta afortunada Casa, tener un precio igual para todos; 2.o, es la única Casa con responsabilidad en Argentina y en Chile; 3.o, es la que paga inmediatamente cualquier billete premiado de la Lotería Nacional Argentina adquirido en la misma Casa.

Si Ud. no es aún cliente de esta recomendada Casa, haga un pedido de prueba y se convencerá que por insignificante que éste sea merecerá igual atención que si se tratara de un pedido de importancia. Para el objeto le indicamos a continuación el precio de los billetes, en moneda chilena, de los próximos sorteos:

Octubre 29 . . de $ 80,000; a $ 55 el billete ENTERO; a $ 11 cada QUINTO
Noviembre 9 . de $ 100,000; a $ 70 el billete ENTERO; a $ 14 cada QUINTO
Noviembre 16 de $ 80,000; a $ 55 el billete ENTERO; a $ 11 cada QUINTO

Ya está en circulación el MILLON DE NAVIDAD, que se sorteará el 23 de DICIEMBRE próximo; y la Casa E. Turri tiene estos billetes a disposición de los interesados, a los siguientes precios:

ENTERO: $ 600; MEDIO: $ 325; DECIMO: $ 65 CHILENOS

El importe del pedido para un sorteo determinado que llegue atrasado se invertiría en el sorteo inmediato, salvo indicación contraria del interesado.

Las remesas, en cancelaciones de los billetes de Lotería pedidos, de preferencia, pueden hacerse: por giro postal o telegráfico (Telégrafo Comercial), letras bancarias o de la Caja de Ahorros, billetes de Lotería premiados, o, en último caso, enviando el dinero efectivo en carta certificada, y, a ser posible, lacrada.

Diríjanse los valores y correspondencia sólo a la Casa chilena

E. TURRI - Santiago
Pasaje Balmaceda N.o 10 :-: Casilla 3217

ran Hotel Concón
Los nuevos concesionarios tenderán esmeradamente a u distinguida clientela
GUERRERO Y MONTALDO
Ex-concesionario del Club de a Unión.

CIGARRILLOS
ARYLAND
CABINET
Pídalos en todas las cigarrías.

Empréstito Francés
6% 1920
Libre de impuestos presentes y futuros
PRECIO DE EMISION: 100 FRANCOS POR CADA 6 FRANCOS DE RENTA
Vencimiento de los cupones: 16 de Junio y 16 de Diciembre de cada año.
El Banco Francés de Chile, está encargado de recibir las suscripciones a este empréstito.
LA SUSCRIPCION SE ABRE EL 20 DE OCTUBRE Y SE CERRARA EL 30 DE NOVIEMBRE
Por detalles dirigirse al
BANCO FRANCES DE CHILE
EN SANTIAGO Y VALPARAISO
30-Nov.

Servicio de mesa de
PORCELANA DE "LIMOGES"
Servicio para agua de
CRISTAL DE "BACCARAT"
Tiene un lindo surtido el departamento especial de
MENAJE
Morrison & Co.
Ahumada 65-77 -:- Santiago

Fábrica de muebles de mimbre

Este estilo, en-re los muchos ue fabrico, es i más cómodo y irme; hago amoblados y piezas sueltas; envío a provincia casi gratis.

También hago, arnizo y vendo precios sin competencia, amoblados salón, sala, escritorio, dormitorios, comedores completos; amoblados para jardín, pintados blancos; biombos y esqueletos para biombos, gran variedad de mueblecitos para niños.

TELEFONO N.o 1727

JOSE BRAVO V. — San Diego 29

Club de Muebles

de la Fábrica
"LA COMPETIDORA"

Club N.o 2. Semanal de $ 5.00. El primer sorteo efectuado ante el notario señor Javier Vergara, salió favorecido el N.o 190, perteneciente a don Gustavo López, Santa Filomena 534.

En formación Club N.o 1, inscripción, $ 20; mensual, $ 40. Club N.o 3, Semanal de $ 5.00.

Gran surtido de catres de bronce de todas clases, somieres, colchones, cretonas para tapices, etc.

SAN ANTONIO 263

O-24.

ARRIENDASE

Espléndida Casa

17 PIEZAS, SALONES Y HALL

decorados, galería de vidrio, patio cubierto, gran patio descubierto.

2 PIEZAS DE BAÑO

mucho sol y aire.

Canon mensual, $ 1,200.

MANUEL RODRIGUEZ 72

Vería a toda hora.

1702-24-O.

ORDEN DE VENTA

7,500 HECTAREAS

1,000 planas, resto lomajes
Suelos de la mejor calidad
Vendo

Entre Bulnes y Yungay

Con grandes valores encima.

Precio de ocasión

Alejandro Greene Cruzat
Teatinos 86.—Casilla 3722

Gasolina Meteor

NAFTA TIDOL
ACEITE "CASTOR OIL"
DESINFECTANTE "CRESOLINA"
JABON "REXBLU"
ALMIDON LUSTRE STEVENS

Ofrece para entrega inmediata:

ENRIQUE CANO PEEL
Agustinas 1320 — Teléf. 3420
Casilla 3328 — Santiago

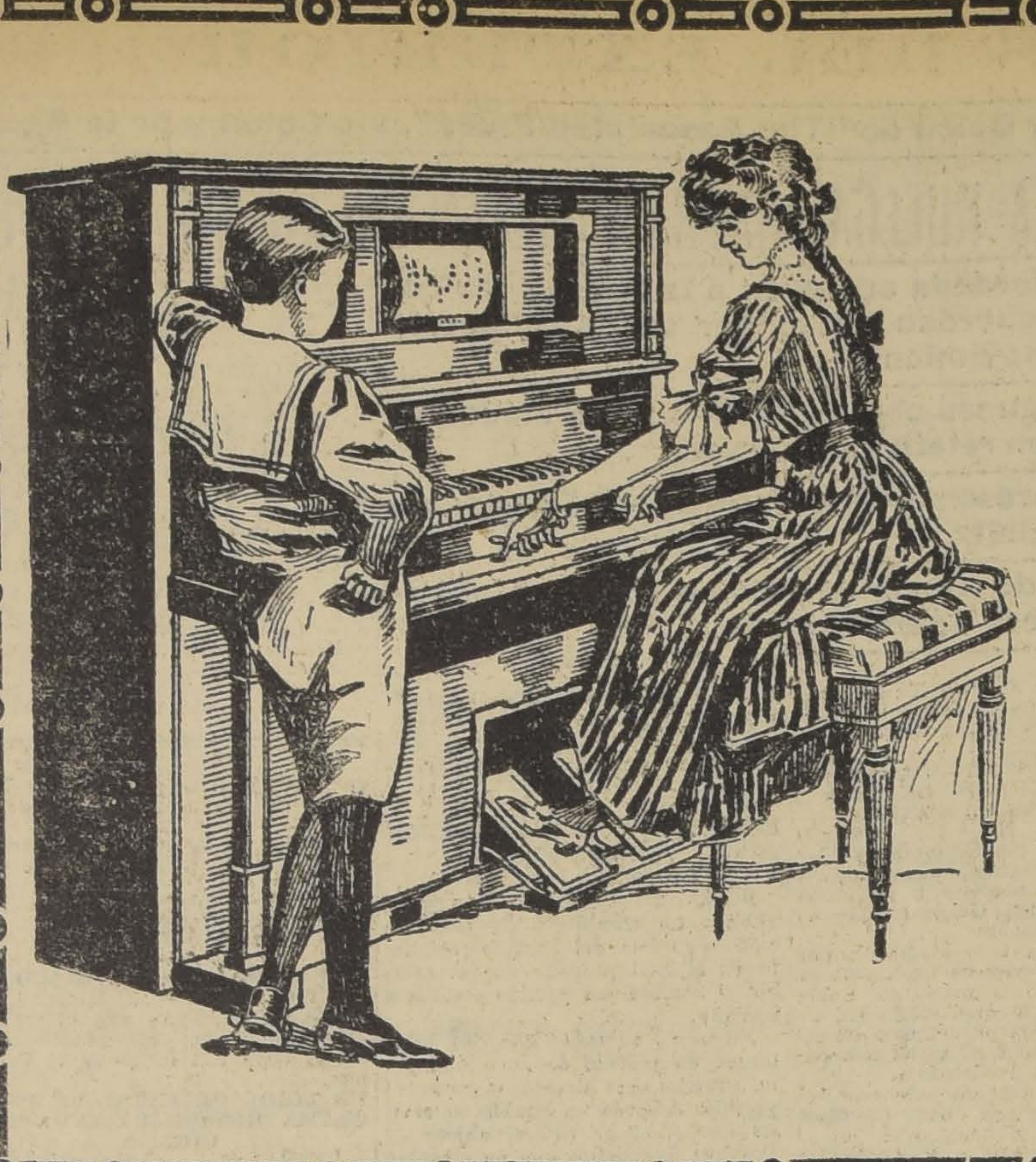

PIANOS

Los mejores del Orbe son indiscutiblemente

Steinway & Sons-Bechstein-Bluthner-Schiedmayer-Ronisch-S

PIANOS AUTOMATICOS DE LA SIN RIVAL MARCA

J. & C. FISCHE

Acaba de recibir espléndido surtid

OTTO BECKE

UNICO IMPORTADOR

LIQUIDACION TOTAL

POR CONCLUSION DE NEGOCIO

Todas las existencia de la **TIENDA DE ENCAJES "EL PARAISO"**, se liquidan a precio de costo. Antes de hacer sus compras consulten precios en

EL PARAISO - PUENTE 560

Se traspasa el arriendo.

Contribución del Alcantarillado de Santiago

Esta contribución debe pagarse por trimestres anticipados en la dirección del Alcantarillado y Pavimentación de Santiago, Moneda N.o 830, de 10 a 11.30 A. M., o de 1.30 a 4 P. M., durante los meses de Enero, Abril, Julio y Octubre.

Expirado estos meses se cobrará interses penales y transcurrido el trimestre respectivo se procederá al cobro judicial.

En consecuencia, durante el presente mes de Octubre se pagará sin intereses penales la contribución correspondiente al cuarto trimestre del presente año.

Se advierte que no se admitirá el pago sin haber cancelado previamente los recibos atrasados con sus correspondientes intereses y costas judiciales.

Santiago, Octubre de 1920.

EL DIRECTOR.

Casa de Remate Rivas y Calvo Compañía, 1284

Los objetos de arte antiguos, de la colección de don Arturo Riesco, que no se vendieron en el remate del día 22, se venden en privado en nuestro establecimiento.

LECHE y CACAO

-:- PEPTONIZADO -:-

es el alimento ideal para niños y enfermos.
En venta: Boticas y Almacenes.

LABORATORIO CHILE - Santiago

Puertas - Ventanas - Galerías y Persianas
OFRECE:

La República Barraca y Fábrica

Gran surtido en maderas elaboradas. Pida los nuevos catálogos
Av. REPUBLICA ESQ. DOMEYKO — TELEFONO 182, PARQUE
M. ESCOBEDO M.

10 CHACRA

Frente a la Plaza de Ñuño

DE DIEZ CUADRAS DE EXTENSION CADA
VENDO RAPIDAMENTE
EN CONDICIONES MUY VENTAJOSAS
CON ABUNDANTE DOTACION DE AGUA
A RAZON DE $ 15,000, $ 18,000 Y $ 20
LA CUADRA
SEGUN SEA SITUACION Y FORMA DE P

Alejandro Greene Cruzat

TEATINOS 86 :-: CASILLA 3722

BAÑOS

DE

Fierro Enlozado

Acabamos de recibir una partida que ofrecemos a precios convenientes.

QUIEN DESEE TENER UNA

PIEZA DE BAÑO

confortable, compuesta de artefactos de primera calidad y a precio reducido, debe dirigirse sin demora a nuestra:

SECCION SANITARIA

GRAN SURTIDO DE:

Lavatorios, Bidets, W. C. silenciosos y corrientes, Duchas, lavaplatos enlozados, galvanizados y de greda vidriada, Botaguas, Espejos importados marco celuloide, Repisas, Esponjeras, Jaboneras, etc., etc.

Pida sus presupuestos a la

Soc. Gral. de Gas Acetileno

55 - 59 ESTADO 55 - 59

CRETONAS

PRECIOS DE VERDADERA OCASION

Desde mañana Lunes 25 ofrecemos en nuestra sección CRETONAS (2.o piso) un selecto surtido.

0.85 mt. de ancho desde $ 3.50
1.30 mt. de ancho desde $ 8.50

Los Almacenes Ingleses

Struthers y Mc Rostie

ESTADO ESQUINA HUERFANOS
TELEF. 307 - CASILLA 956

PIDA LOS EXQUISITOS VINOS
TARAPACA - ZAVALA
En todo Almacen y Restaurant de importancia

ido inoculado con el microbio de a hidrofobia.

El doctor Vidal declaró, por el ontrario, que la mordedura infectó al Rey con el microbio Strep- ococo, el que ha sido aislado de a herida varias veces.

ESTONIA

L NUEVO GABINETE ESTONIANO

WASHINGTON, 23.—Se anuncia ue el nuevo Gabinete estoniano stá compuesto, en su totalidad, or miembros del partido obrero, gurando en él como premier y inistro de la Guerra el señor ilp.

SURESLAVIA

S TROPAS QUE OCUPAN EL DISTRITO DE CARINTHIA retirarán al territorio nacional

BELGRADO 23. — El Gobierno a anunciado que se han impartido órdenes a las tropas que se entran en el distrito plebiscitao de Elegenfurt a fin de que se etiren de esos territorios, a fin e satisfacer las peticiones formuladas por el Consejo de Embajado- s.

LETONIA

ONFERENCIA ENTRE REPRESENTANTES DEL GENERAL WRANGEL Y MINISTROS LETONES

RIGA, 23.—Ha causado sensa ón la conferencia secreta que se ce ha tenido lugar entre representantes del general Wrangel y el inistro de Relaciones de Letonia, ierovich y el premier Ulmanis.

Se anuncia que en esa conferen se llegó a un completo acuerdo fin de cooperar al derrocamiento l régimen de los Soviets.

Los principales puntos que se taron son los que se refieren a Polonia, Letonia, Estonia, Lituaa y Ukrania. El acuerdo estipuá que los dos primeros paises nservarían su independencia en to que los tres últimos pasarían ser partes autonomas de Rusia.

s documentos que se refieren al uerdo secreto fueron secuestrados conde Phalen al cruzar la frona alemana y estaban dirigidos a vinkoff en Varsovia.

POLONIA

REVISARA LA CONVENCION LACIONADA CON EL PUERTO DE DANTZIG

PARIS 23. — Como resultado la prote [illegible] de Pol [illegible] la

ORDEN DE VENTA
3,000 hectáreas
VENDO EN LOS ANGELES
900 regadas, buenos suelos
Precio de ocasión
Alejandro Greene Cruzat
Teatinos 86.—Casilla 3722

Convención que se refiere al puerto de Danzig, el consejo de Embajadores decidió nombrar una comisión interaliada a fin de que estudie la cuestión citada en compañía de tres delegados polacos y tres ciudadanos de Danzig.

LA CREACION DEL SENADO DE POLONIA

VARSOVIA, 23.—La Dieta polaca, en su sesión del Jueves, aprobó la segunda lectura de los capítulos de la Nueva Constitución que establece el Senado y da al jefe del Estado y da el título de Presidente de la República, por 195 votos contra 189.

Hubo gran oposición, sobre todo de parte de los socialistas, al proyecto de crear el Senado, por cuanto los socialistas sostienen que el clero y elementos conservadores tendrán mayoría en la Cámara Alta, cuando ésta sea creada.

OBJECIONES DE LOS POLACOS

A LA CONVENCION RELATIVA AL PUERTO DE DANTZIG

PARIS, 23. — La delegación de Polonia ha anunciado que desea entregar hoy al Consejo de Embajadores una nota pidiendo la continuación de las negociaciones respecto a la Convención de Danzig, pues no desea firmar el proyecto de ella que ha sido redactado y que debe ser ratificado hoy.

Polonia declara que la Convención no satisface las promesas de libre acceso al mar y de fiscalización de las aduanas de ese puerto en la forma especificada en el Tratado de Versalles.

Declara la nota que la convención citada acuerda a Polonia los mismos derechos de que goza en cualquier otro puerto; no toma en consideración los principios establecidos al respecto por las obligaciones del Tratado de Paz, ni los intereses polacos.

La convención en cuestión establece que el control del puerto estará en poder de una comisión que será formada mitad por delegados polacos y mitad por ciudadanos de Dantzig, comisión que será presidida por un presidente neutral.

Los polacos desean tener el derecho de comprar tierras a fin de desarrollar su propio puerto y facilidades para el tránsito de cinco a seis millones de toneladas anuales.

También desean los polacos que la marina mercante polaca tenga la misma bandera que el puerto de Dantzig, y que se dé cumplimiento a las cláusulas del Tratado de Paz que colocan a Dantzig dentro de la jurisdicción de las aduanas.

La única concesión que acuerda la convención es la fiscalización del ferrocarril en Dantzig, lo que es inútil si no se concede el control del puerto y facilidades dentro de él.

Polonia objeta también el pago de los derechos de aduana en marcos.

RUSIA

CAUSA DE LA RECIENTE DERROTA DEL GENERAL WRANGEL

SEBASTOPOL, 23. — El general Wrangel contiene a los maximalistas que intentan continuar la persecución a través del Dnieper.

La reciente derrota de este general se atribuye a la muerte del general Barviev, cuya caballería operó con éxito contra los maximalistas, hasta la muerte del general.

Wrangel ha sido rechazado hacia el noreste en dirección a Sinelnikovo.

El general Semenoff, que se encuentra en Mukden y el general Budenny, ex-jefe maximalista, han enviado telegramas a Wrangel prometiendo unirse a él.

EL JENERAL WRANGEL PIDE LE ENTREGA

de la parte del oro ruso que se encuentra en poder de los aliados

LONDRES, 23.—Un telegrama de Moscou anuncia que el general Wrangel ha pedido que se le entregue una parte de los trescientos millones de rublos oro que Rusia pagó a Alemania de acuerdo con el Tratado de paz de Brest Litovsk y que se encuentran en poder de los aliados.

El telegrama dice que Gran Bretaña y los Estados Unidos se han negado, pues consideran esa suma como una garantía por las deudas de Rusia y que afectan a todos los acreedores.

AUSTRALIA

LA LEY SECA ES RECHAZADA

MELBOURNE 23. — En el referendum que se llevó a cabo en el Estado de Victoria, sólo dos distritos se declararon a favor de la ley seca. 132 distritos se pronunciaron a favor de la vigencia del actual sistema y 67 votaron a favor de la reducción de las licencias.

JAPON

CAMPAÑA MILITAR CONTRA LOS BANDOLEROS DE CHIEN TAO

TOKIO 23. — Las tropas japonesas limpiaron de bandidos la región de Chien Tao, después de violentas escaramuzas con grupos de bandoleros, de los cuales hay numerosos muertos y heridos.

EL PRESUPUESTO DE MARINA

TOKIO 23. — El diario "Sochishibum" informa en un artículo que los gastos del próximo presupuesto de marina suman en total 240 millones de yens.

ESTADOS UNIDOS

LA FIRMA DEL TRATADO COMERCIAL ENTRE ESTADOS UNIDOS Y ARGENTINA

WASHINGTON, 23.—El tratado firmado ayer entre los Estados Unidos y la República Argentina es semejante a los demás convenios comerciales celebrados con las demás naciones latino americanas, salvo la cláusula de nación favorecida, que ha sido eliminada, y la inserción, a solicitud de la República Argentina, de una cláusula prohibiendo las actividades de los vendedores de licores de ambos países.

La ceremonia de la firma de dicho tratado fué presenciada por muchos altos funcionarios del Departamento de Estado y Embajada argentina, además del Director de la Unión Panamericana, Mr. Rowe.

Hasta la fecha, han sido firmados tratados semejantes con Panamá, Salvador, Guatemala, Venezuela y Uruguay.

BANQUETE EN HONOR DE LA OFICIALIDAD DEL "MINAS GERAES"

NUEVA YORK, 23. — El vicealmirante Glennon y los oficiales de la marina norteamericana ofrecieron anoche un banquete en honor del capitán Conrado Heck y de los oficiales del acorazado brasileño "Minas Geraes".

A esta manifestación, en que se pronunciaron cordiales discursos, asistieron numerosas personalidades.

INVITACION ACEPTADA POR EL GOBIERNO NORTEAMERICANO

WASHINGTON, 23. — El Gobierno de los Estados Unidos aceptó la invitación de la Liga de las Naciones, para designar un miembro que forme parte de la Comisión encargada de arreglar la cuestión referente a las islas Aaland.

LA INTERNACION DE LICORES POR LOS DIPLOMATICOS

y las disposiciones aduaneras

WASHINGTON 23. — El servicio de aduanas cumplió sus disposiciones referentes a la importación de licores por los diplomáticos.

Los funcionarios han declarado que los diplomáticos no sólo pueden internar personalmente licores, sino que se admitirá el que venga consignado a sus nombres.

Esas consignaciones se refieren a las que estén destinadas a los diplomáticos que se encuentren en el país en la actualidad y sólo podrán ser retiradas del puerto de desembarco por el diplomático en persona o por un miembro de su Legación.

El Departamento de Estado ha protestado de la intervención de las autoridades aduaneras en los equipajes de los diplomáticos, y se cree que una nueva reglamentación, que será dictada por el Departamento del Tesoro, pondrá fin al incidente que se ha suscitado, y que amenazaba terminar con una querella entre los diferentes Departamentos de Estado.

EL PRESIDENTE WILSON recibirá a una delegación republicana Pro-Liga de las Naciones

WASHINGTON 23. — En la Casa Blanca se anuncia que el Presidente Wilson recibirá a una delegación Pro-Liga de las Naciones, republicana, el 27 del presente, fecha en que se espera que el Presidente se pronunciará sobre dicho pacto.

INAUGURACION DEL SERVICIO AEREO DE PASAJEROS Y CORRESPONDENCIA CON CUBA

NUEVA YORK 23. — Dos hidroaeroplanos que conducen cada uno once pasajeros, salieron hacia Key West a fin de inaugurar el servicio de pasajeros y correos entre ese punto y La Habana el 1.o de Noviembre.

Funcionarios del Departamento de Correos, representantes de la Legación de Cuba, oficiales de la marina, lo mismo que el teniente Antonio Zar, agregado a la Legación argentina, estuvieron presentes a la partida.

Se espera que los citados aeroplanos cubran las 90 millas que hay entre Key West y La Habana en 7[illegible] minutos.

A este servicio se le agregarán más adelante 4 aeroplanos más.

LAS EXPECTATIVAS ELECTORALES ANTE LA LUCHA PRESIDENCIAL.

NUEVA YORK, 23.—"The New York Globe", pasando revista a la situación de los partidos demócrata y republicano en vísperas de la última semana de la campaña electoral, dice:

"A pesar del optimismo creciente en los círculos demócratas, es difícil creer que el movimiento de opinión en favor de Mr. Harding haya cambiado sensiblemente en estos últimos días, no habiendo por consiguiente nada que justifique inquietud alguna en el campo republicano. Es cierto, por otra parte que los leaders republicanos no demuestran ningún temor, pero trabajan empeñosamente porque el entusiasmo no decaiga entre sus partidarios.

La causa demócrata, además, ha sufrido desde el principio una crisis debido a la diversidad de opiniones con respecto a la fecha de la elección.

Hay todavía dos elementos que tomar en cuenta para el éxito de la jornada, a saber: el voto de los independientes y el voto femenino.

El candidato demócrata, Mr. Cox espera obtener el apoyo de las mujeres gracias a su posición ante la Liga de las Naciones, pero Mr. Harding también cree contar con este apoyo.

GRAN BRETAÑA SE OPONE A LOS DESEOS DE LOS ESTADOS UNIDOS

sobre los privilegios en los cables ex-alemanes

WASHINGTON 23. — Hoy en la noche se ha hecho saber que los delegados británicos a la Conferencia de Comunicaciones se opondrán a las pretensiones de los Estados Unidos, con respecto a que se restablezcan los privilegios de que gozaban antes de la guerra para las comunicaciones por medio de los cables que de Nueva York conectan con Alemania.

Los funcionarios declaran que el éxito de la Conferencia depende del pronunciamiento definitivo de esta cuestión fundamental.

Los delegados en general y los norteamericanos y británicos que se han reunido en comité, a fin de estudiar el asunto anterior, creen que si no se llega a un acuerdo la continuación de la Conferencia es inútil.

VAPOR PARA CHILE

NUEVA YORK 23. — El vapor "Essequibo", zarpó con rumbo a Valparaíso.

Todo pasa

todo pasa, pasan los días, pasan los meses, pasan los años; la felicidad, los goces y la dicha. ¡¡Todo pasa!! Pasan las penas, las alegrías y las desdichas. ¡¡Pasa todo!! y hasta la vida, todo se va; pero lo que no pasa y no pasará jamás, porque es la vida perpetua de la juventud, hermosura y belleza, es el maravilloso restaurador de los cabellos, aceite vegetal

"Gotas Divinas"

Han pasado todos sus similares, dejando un destello de desilusiones; pero "Gotas Divinas" queda firme, haciendo la dicha de la humanidad.

EL SALVADOR

ASUNTOS QUE SE CONSIDERARAN EN LA CONFERENCIA DE LOS ESTADOS CENTRO-AMERICANOS

SAN SALVADOR 23 — Las proposiciones para revisar los tratados con los Estados Unidos y definir los derechos de las Repúblicas centro-americanas, y presentados por el Ministerio de Relaciones del Salvador, serán consideradas en la Conferencia de las Repúblicas Centro Americanas, que iniciará sus sesiones el 1.o de Diciembre en San José de Costa Rica, conferencia que ha sido convocada por la Oficina Internacional Centro-Americana.

Entre los puntos que se discutirán figuran los siguientes: Paz y unificación; Unificación de las constituciones centro-americanas, en los auntos relacionados con la representación diplomática y consular; Mejoramiento de las comunicaciones en Centro América; Establecimiento de un servicio directo de radiotelegrafía; Tarifas aduaneras iguales; Intercambio de productos agrícolas; Unificación de las unidades monetarias y de pesos y medidas y la organización de una marina mercante para las costas de América Central.

Probablemente la Conferencia adoptará un himno inter-centro-americano nacional y preparará la celebración del centenario de las Repúblicas centro americanas.

El acuerdo que prevée la asociación de las Repúblicas citadas sugiere la aprobación de una política extranjera común y estipula un programa común relacionado con los asuntos internos.

MEXICO

RENUNCIA DE UN SUBSECRETARIO DE ESTADO

MEXICO 23. — El Subsecretario del Ministerio de Relaciones Exteriores, señor Hidalgo, ha presentado la renuncia de su cargo, para presentar su candidatura, apoyada por el Gobierno, en el Estado de Hidalgo.

LA SITUACION DE LAS MINAS DE PLATA

MEXICO 23. — Los representantes de las compañías mineras de plata de México, conferenciaron con el Secretario del Tesoro, señor Alvarado, discutiendo con él los medios que permitirían hacer más ventajosos los precios de exportación de la plata.

Aseguran que el bajo precio de dicho metal hace inminente el cierre de las minas.

HUELGA EN EL PUERTO DE VERACRUZ

MEXICO 23. — La huelga de los estibadores y operarios de los muelles ha paralizado todas las actividades del puerto de Veracruz. La controversia suscitada puede dar origen a una huelga general nacional.

BRASIL

EL PRESIDENTE PESSOA OFRECE UN BANQUETE AL SEÑOR ORLANDO

RIO JANEIRO 23. — El Presidente Pessoa ofreció anoche un banquete al señor Orlando. A esta manifestación asistieron los altos funcionarios del Gobierno.

LOS SOBERANOS BELGAS CRUZAN EL ECUADOR

RIO DE JANEIRO 23. — Se anuncia que los soberanos belgas, a bordo del Sao Paulo, atravesaron el Ecuador.

LA REPRESENTACION BRASILEÑA en la Conferencia telegráfica de Washington

RIO DE JANEIRO 23. —El Presidente Pessoa ha designado al señor Francisco Behring para que represente al Brasil en la próxima Conferencia telegráfica que se reunirá en Washington durante el próximo mes de Noviembre.

ARGENTINA

LLEGADA DEL "REINA REGENTE"

BUENOS AIRES 23. — El crucero "Reina Regente", entró hoy a este puerto y su llegada dió lugar a una manifestación pública de gran magnitud.

Representantes del Centro Naval, las sociedades españolas, el personal de la Embajada, las autoridades locales, una delegación de la [illegible] familias y una enorme muchedumbre se habían congregado en la dársena y sus alrededores para rendir homenaje de bienvenida a los marinos españoles.

Al enfilar el buque el canal del puerto, una salva de aclamaciones estalló. Al entrar en la dársena, el "Reina Regente" disparó 21 cañonazos de saludo a la plaza.

Pasaron luego a bordo el Intendente Municipal, un representante de la Cancillería, la Comisión del Ministerio de Marina, los secretarios de la Embajada, delegaciones de la sociedad de la colonia, y otras personas, para saludar a los marinos.

El comandante de la nave, señor Suanzes, se manifestó espléndidamente impresionado por el recibimiento tributado a su nave y los vivos sentimientos de amistad hacia la madre patria expresados por el pueblo bonaerense.

"Esta visita, — dijo, — nos llevarán a fortalecer la corriente de mutuas simpatías.

Una gran multitud acompañó a los marinos, en medio de continuas aclamaciones, hasta el Centro Naval.

BOX

LOS ENCUENTROS DE AFICIONADOS DE AYER TARDE EN EL PABELLON DELICIAS

Asiste el Presidente Electo señor Arturo Alessandri

Guillermo Matte y Armando Olavarría, empatan en 6 rounds

Humberto Giaverini se retira al 5.o round

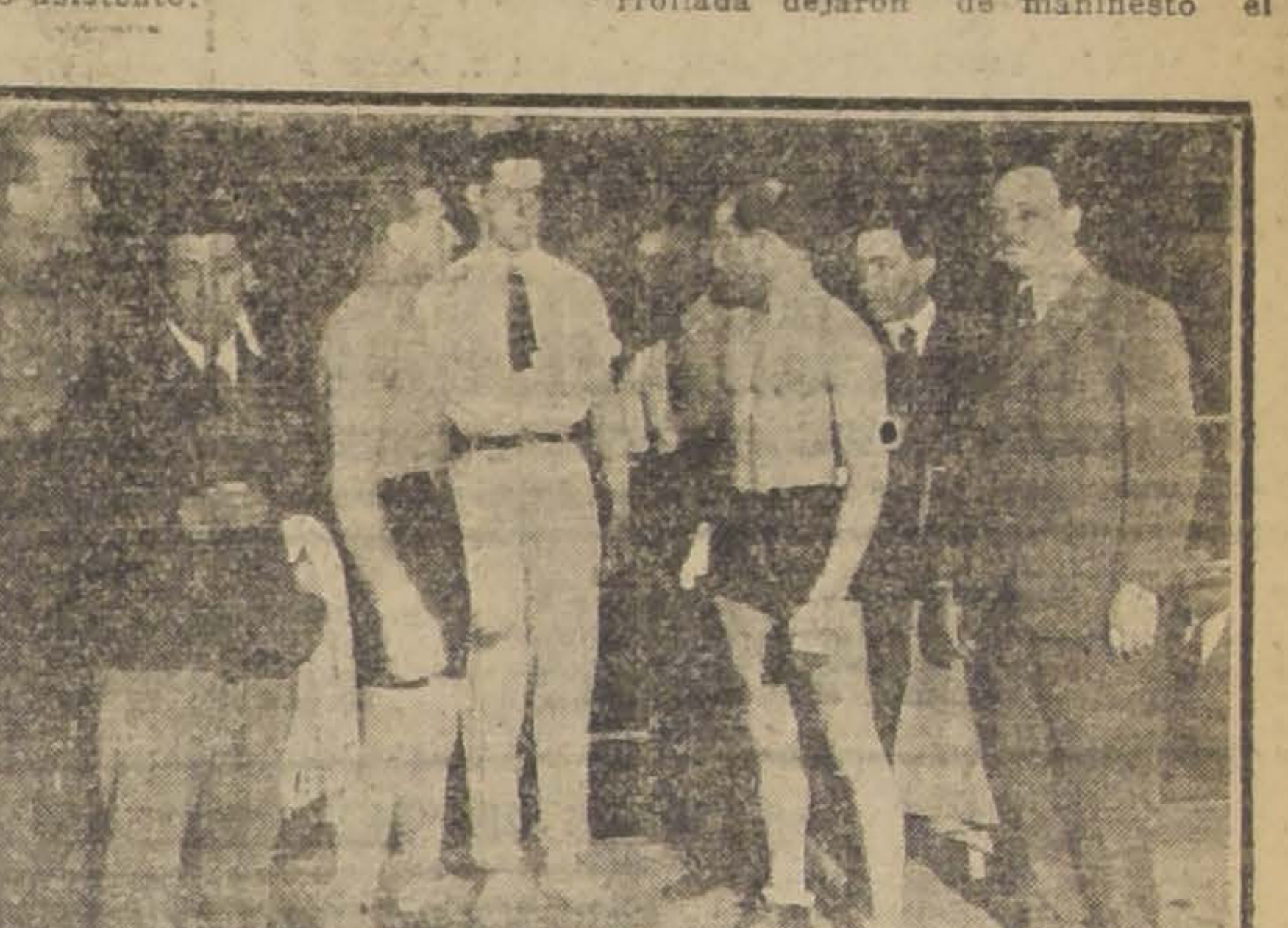

LOS SEÑORES MATTE Y OLAVARRIA, ACOMPAÑADOS DEL ARBITRO Y DE LOS RESPECTIVOS SECONDS, EN EL RING

El Pabellón Delicias, fué ayer el punto de reunión de toda nuestra juventud, que se dió cita allí, para presenciar el lucido programa boxeril, patrocinado por la Federación de Box de Chile.

El sitio en que se realizó la fiesta, presentaba un hermoso golpe de vista, con la presencia de distinguidas damas y niñas de nuestra sociedad.

Invitado especialmente por la dirigente del box, presidió el espectáculo el Presidente electo señor Arturo Alessandri, quien fué objeto a su llegada al local, de una cariñosa manifestación de parte del público asistente.

Se dió comienzo al torneo con un asalto de esgrima entre el campeón de aficionados de Chile señor Luis Abalos y su maestro el señor Del Río. Este asalto fué lleno de interés, en que tanto el alumno como el profesor hicieron derroche de conocimientos.

Siguió a este número un match de box a 3 rounds, entre infantiles, que fué de completo agrado de la concurrencia.

El encuentro a cargo de los aficionados señores Onofre Vidal y Humberto Giaverini, fué desde su iniciación reñido, y ambos adversarios, desplegaron todas sus energías por obtener la victoria.

Al iniciarse la 5.a vuelta el señor Giaverini, manifestó no poder seguir peleando, dándose en consecuencia vencedor al señor Vidal. Actuó de árbitro, el señor Pedro Alvarez Salamanca.

Momentos más tarde, hacían su entrada al ring los competidores del match de fondo: Guillermo Matte, acompañado de Jorge Salas, Sthel Stewart y Carlos Pérez. Armando Olavarría, seguido del doctor Paredes Retamales.

Según lo establecía el contrato, en caso de que no se produjera knock-out, el match sería nulo. El peso de ambos adversarios fué de 63 kilógramos.

Bajo las órdenes del referee señor Alvaro de la Cruz se dió comienzo al encuentro. Este fué todo un acontecimiento pugilístico, pues ambos actuantes, con la lucida pelea desarrollada dejaron de manifiesto el grado de adelanto que ha alcanzado el box entre nuestra juventud.

El match de que nos ocupamos, fué interesante y tanto Matte como Olavarría tuvieron golpes felices y certeros que entusiasmaron a la concurrencia.

Se cumplieron las 6 vueltas estipuladas en el contrato, llegando al final de ellos, en igualdad de puntos, declarando el árbitro un empate.

La reunión deportiva de ayer tarde, habla muy en alto del entusiasmo que existe entre nuestros jóvenes, por el noble deporte del box.

Es de esperar que esta clase de espectáculos se vean más seguido, ya que nuestro público gusta de ellos y a la vez es un estímulo para los que se dedican a estas prácticas deportivas.

Nuestras felicitaciones a los que actuaron y a la Federación de Box de Chile que organizó esta fiesta.

Buen local
adecuado para GARAGE o INDUSTRIA, con CASA-HABITACION.
SE ARRIENDA
CALLE ALDUNATE 816
Tratar: HUERFANOS 769.

Carburo
Noruego, de primera calidad, los cien kilos netos a cincuenta y ocho pesos.
E. Fortuño J.
Santo Domingo 1015, casi esquina Puente

Sorteo de contrato Compra-Venta semanal
EL 23 DE OCTUBRE DE 1920
de la
Relojería y Joyería Central
—: DE :—
JOSE HUBER
Ahumada esquina de Huérfanos. — Casilla 526
Contrato N.o 46-B. Sorteo N.o 33, favorecido el N.o 77.
Contrato N.o 47-B. Sorteo N.o 28, favorecido el N.o 52.
Contrato N.o 48-B. Sorteo N.o 24, favorecido el N.o 24.
Contrato N.o 49-B. Sorteo N.o 16, favorecido el N.o 25.
Contrato N.o 50-B. Sorteo N.o 10, favorecido el N.o 28.
Contrato N.o 51-B. Sorteo N.o 1, favorecido el N.o 92.
NOTA. —Está en formación el contrato serie B. N.o 52, a $ 3.00 semanales.
Se admiten suscripciones de provincias, las que se atenderán a vuelta de correo.
Santiago, 23 de Octubre de 1920.

CHALET
en Avenida Pedro Valdivia
De ladrillos de un piso, 10 por 100 metros, antes de llegar a la Plaza, por Providencia, vendo.
VERLO Y TRATAR.
AV. P. VALDIVIA N.o 1290

CON UN CALLICIDA
"SPORT"
se podrá arrancar sus callos de raíz sin dolor alguno.
Precio: 40 centavos
En todas las Boticas.
1738-24-o

SASTRERIA
«The British Tailor»
SAN ANTONIO 289, AL LLEGAR A HUERFANOS
En Santiago, a 23 de Octubre 1920, en los sorteos verificados con esta fecha de los clubs de Ternos "The British Tailor", salió favorecido:
8.o Club, sorteo N.o 38, el N.o 22.
9.o Club, sorteo N.o 35, el N.o 4.
10.o Club, sorteo N.o 31, el N.o 109.
11.o Club, sorteo N.o 26, el N.o 106.
12.o Club, sorteo N.o 18, el N.o 58.
Ternos de medida con facilidades de pago.

FONDOS GALVANIZADOS INGLESES
REMACHADOS Y PEGADOS
Desde 35 hasta 80 centímetros de diámetro
MUESTRAS Y PRECIOS
Duncan, Fox & Co.
BANDERA 529-533

Sthenogen Galasso Colavolpe
Tónico Reconstituyente
recomendado por notabilidades médicas como remedio soberano en la Anemia, Neurastenia, Debilidad General, Impotencia, Lactancia escasa, Granos y manchas de la cara, provenientes de digestiones difíciles o desarreglos mensuales de las mujeres débiles.
UNIVERSIDAD DE CHILE
Certifico que uso el tónico STHENOGEN Galasso en casos de anemia, debilidad general, etc., con resultados excelentes y lo considero TAN BUENO COMO LOS TONICOS SIMILARES EXTRANJEROS.
Santiago, Junio 11 de 1919.
(Firmado): Prof. G. ANWANDTER, Profesor de Ginecología.
He tenido oportunidad de ver que los efectos del STHENOGEN GALASSO, preparado nacional, son iguales y aún superiores a los de ciertos preparados extranjeros de fórmula semejante.
Santiago, 12 de Marzo de 1919.
(Firmado): Dr. FERNANDO ROMERO AGUIRRE, Médico-Cirujano.
Los numerosos casos en que he empleado el STHENOGEN GALASSO y la experiencia obtenida en la práctica médica, me deciden a manifestar que es éste un preparado muy eficaz, principalmente en los procesos morbosos inherentes a la debilidad general, porque sus componentes, de atinada elección, están reunidos en feliz y oportuna asociación medicamentosa. Posee todavía cualidades que lo hacen aceptable hasta por el gusto más delicado y aún en los niños.
(Firmado): ANDRES PACHECO, Especialista en medicina interna.
STHENOGEN es preparación original del Laboratorio Farmacéutico Italiano de Nicolas Galasso Colavolpe y se vende en todas las boticas del pais

VALPARAISO

SALTEO EN PLENO CENTRO COMERCIAL

Varios bandidos armados de carabinas penetran a una panadería

Una bala da muerte a la señorita Adriana Hinojosa

Ayer, a las 9.45 de la noche, ocurrió un salteo en pleno centro comercial.

A la hora indicada se presentaron a la Panadería Genovesa de propiedad del señor Corovetto, doce individuos, los que iban armados con carabinas recortadas. El establecimiento asaltado está ubicado en la Avenida Colón esquina a la de Caciani.

Cinco de los individuos entraron al interior de la Panadería y golpearon al dueño, al que dejaron gravemente herido. El resto de los individuos se quedó en la Avenida Colón.

Impuesta la policía de lo ocurrido, acudió al sitio del asalto, produciéndose un largo tiroteo entre los bandidos y la policía.

Una de las balas disparadas desde el lado donde hacían fuego los asaltantes, fué a herir mortalmente a la señorita Adriana Hinojosa Silva, la que en esos momentos salía a abrir la puerta a dos de sus hermanitas que recién llegaban de un paseo. La señorita Hinojosa es hija del señor Pedro J. Hinojosa, conocido industrial de Valparaíso.

Mientras se producía el combate entre la policía y los bandidos, el Sub-inspector señor Merino logró aprehender a uno de ellos, con quien sostuvo una lucha cuerpo a cuerpo. En estas circunstancias, el hechor se dejó caer desde una altura superior de quince metros, de cuya consecuencia resultó gravemente herido. El ladrón se llama Arturo Concha Concha y tiene 21 años de edad.

De entre los guardianes, salió herido de gravedad Antonio Reyes.

A las doce de la noche, la policía había logrado aprehender a tres de los autores de este salteo.

Las pérdidas son considerables.

Gran incendio.—A las doce y media de la noche, se declaró un gran incendio en un depósito de bencina y materias inflamables que posee la Casa Balfour Lyon en el punto denominado "El Sauce" entre las estaciones de Portales y Recreo.

El fuego tomó grandes proporciones debido a que el mal estado del camino plano dificultó la oportuna llegada de las bombas.

Proceso de la I. W. W.—En la tarde de ayer se vió la causa de los obreros procesados por subversivos.

Después de la relación que hizo el señor Cruz Anguita, comenzó el alegato uno de los abogados defensores, ocupando toda la audiencia y dejando la causa pendiente para la audiencia del Lunes próximo.

BITTER DESPOUY
ES MEJOR
DEPOSITO CENTRAL:
ALFREDO BLANCHARD
Calle LA BOLSA 34 TELEFONO 1390

Soldadura al Oxíjeno
Se soldan toda clase de piezas de máquinas quebradas. Especialidad en soldaduras al oxígeno.
E. DURRET. — Avenida Matta 905
O-24

Matinée

FIN de la sensacional serie por

ANTONIO MORENO

La Montaña del Trueno

Selecta

WILLIAM HART

el varonil actor cow-boy, en su gran creación:

LA ESPOSA DEL PRESIDIARIO

HOY

EN ESPECIAL Y NOCHE

ALHAMBRA

Funciones de Gran Moda

Boletería abierta desde las 10 A. M.

PARAMOUNT estrena la deliciosa comedia social puesta con lujo extraordinario:

FIESE UD. DE LAS VIUDAS

Fino argumento, desbordante de gracia y espiritualidad femenina, interpretado por la elegante

BILLIE BURKE

Extra programa: Estreno de "LAS DIOSAS", sexto grupo del Concurso de Bellezas Parisinas.

MAÑANA PRESENTAREMOS AL PUBLICO DE SANTIAGO EL ESTRENO NACIONAL

Primera película de la nueva manufactura chilena:

MINERVA FILM

UNO DE ABAJO

Simpático y laudable esfuerzo de un grupo de jóvenes entusiastas, cuya encomiable labor tendrá ocasión de admirar el público.

El Secreto Neg

Emocionante novela en 15 episodios, rios, amor y aventura.

TEATROS - MUSICA - CINES

ESTRENO DE "EL CAUDAL DE LOS HIJOS"

Temporada lírica en Punta Arenas

La exhibición privada de la película nacional "Uno de abajo"

"EL CAUDAL DE LOS HIJOS"

Drama de López Pinillos

La Compañía Guerrero-Díaz de Mendoza que tan notables veladas de arte nos está ofreciendo en el Municipal, estrenó anoche el drama trágico de J. López Pinillos, titulado "El caudal de los hijos", obra que alcanzó un triunfo realmente extraordinario.

Conocíamos de López Pinillos algunas novelas y la comedia "Los senderos del mal", obra esta última de un corte absolutamente distinto de "El caudal de los hijos". El cronista fino y brillante aparece en la pieza que le hemos conocido anoche como un autor que mueve los nervios y los sentimientos del público con el máximun de rudeza que pueda imaginarse. "El caudal de los hijos" es un drama que desde el primer acto está planteado a base de escenas de un extraordinario poder emotivo; la ráfaga de tragedia que comienza a soplar instantes después de levantarse el telón, va arreciando a traves de los tres actos hasta envolver en ella a los personajes como en un verdadero torbellino.

El argumento muestra dos casos de infidelidad conyugal, primero en la madre, después en la esposa del hijo. En el primero de estos casos el padre, Agustín de Zárate, al sorprender los propósitos de su esposa, no la mata a ella, ni mata al amante, ni arroja, tampoco, a la mujer de la casa. Adopta la única actitud que defiende la honra del hijo, el ser inocente que no tiene culpa ninguna en la falta de la madre, y a quien debe defenderse el caudal de honra a que tiene derecho: Vivirán los esposos para los demás como si entre ellos nada hubiera pasado, pero para ellos la separación será eterna.

Pasan muchos años, el hijo, por quien Agustín de Zárate no mató a su mujer, se ha casado a su vez y también tiene un vástago. Marta, la esposa del hijo, ha ido al matrimonio por adquirir una posición, pero no por amor, y en secreto tiene relaciones con Javier Gonzaga, por extraño sarcasmo el íntimo amigo de su marido. Una tarde Marta es sorprendida con su hombre en el jardín de la casa. La historia de hace muchos años entre los padres; se repite entre el hijo y su joven esposa, pero ¿habrá idéntica solución? El hijo, impulsivo, violento, cegado por la visión maldita que han tenido sus ojos, quiere matar a Marta. Sus padres tratan de disuadirlo, pero él no desea oír ninguna voz que le pretenda convencer de soluciones conciliatorias. La propia madre, en un arranque de locura, recordando la pena que ella misma mereció, indica a su hija que el camino más lógico es matar.

El público va interesándose más y más, atraído por la fuerza que va tomando el drama. Las situaciones están planteadas con el vigor y la precisión más admirables. ¿Qué actitud tomará en definitiva el hijo? Y esta actitud viene a ser la misma del padre, tomada sólo después que la madre le revela al hijo toda la verdad. Así como a él se le defendió su caudal de honra, también él deberá defender su caudal al pequeño que lleva su sangre y por quien debe hacerse cualquier sacrificio para que la tragedia no le salpique con su lodo.

Pero hay todavía una última escena, la más violenta de la obra: Marta no es de las que transigen con la situación que parece ya arreglada, como antaño se arregló, para darle honra al hijo. Marta tiene sólo 23 años, quiere vivir, y ama a un hombre. Con éste desea huír. Entónces la madre, exasperada ante el verdadero robo que Marta va a perpetrar en la felicidad de su nieto, saca un revólver y mata a la mujer que no comprendió cuál era su deber de madre.

Repetimos que la intensidad de "El caudal de los hijos" es de una fuerza extraordinaria. López Pinillos es un maestro del teatro, un maestro en el amplio sentido de la palabra, pues ha hecho en el género trágico, el más difícil de hacer sin peros, una obra de una pieza desde su primera escena hasta la final.

Los tipos del padre y del hijo cobran verdadero relieve en sus caracteres firmes y casi rudos, que se proyectan de una en otra generación. En ellos la vida tiene una de sus grandes justificaciones, puesto que su proceder emana del amor al ser que la va a gustar. La renunciación al prejuicio caballeresco, es en los de Zárate, una nobleza que encarna todo un deseo de hacer la existencia mejor para los que vienen después.

La interpretación que alcanzó "El caudal de los hijos" fué sencillamente impecable. Los cuatro personajes principales fueron interpretados por María Guerrero, Pepita Díaz, Fernando Díaz de Mendoza y Fernando Díaz de Mendoza (hijo). Cada uno estuvo en su respectivo rol, con toda la realidad, fuerza y sentimiento que "El caudal de los hijos" requiere. María Guerrero y Fernando Díaz de Mendoza no necesitarían, en realidad, ver repetidos conceptos a propósito de su trabajo, que habrán recibido infinitas veces de plumas más prestigiosas, pero queremos dejar constancia de la profunda admiración que su labor de anoche ha dejado en todos los ánimos, admiración que se exteriorizó en los numerosos llamados a escenas y en las verdaderas ovaciones que recibieron al terminar la función.

Sobre Fernando Díaz de Mendoza (hijo) queremos hacer mención especial, pues bien, lo merece su admirable labor de anoche. El papel de Rodrigo tiene momentos de compromiso extraordinario, que salvó el joven actor con la pericia de un maestro.

Nuestro aplauso más sincero al distinguido artista.

Pepita Díaz, como en las otras obras que le hemos visto representar en la actual temporada, dando prueba del progreso que hace en la escena y que la están convirtiendo en una gran actriz.

Para terminar debemos decir que los éxitos como el de anoche, servirían solo para consagrar a un autor y para darle a una temporada el más extraordinario brillo

GAUDEAMUS.

—Hoy la Compañía Guerrero-Díaz de Mendoza ofrece dos funciones: matinée "El abanico de Lady Windermere".

Noche: "L'Aiglon".

TEATRO COMEDIA. — Anoche se estrenó el juguete cómico "Los amigos del alma", original de los señores Muñoz Seca y Pérez Fernández que proporcionó a la concurrencia momentos muy divertidos, por la gracia de las situaciones y los chistes del diálogo, así como por la interpretación que fué excelente, distinguiéndose la señora Membrives y los señores Ysbert, Mancha, Povedano, Alcalde, Muñiz y Torné.

Hoy se repetirá la obra en la sección vermouth completándose el espectáculo con un programa de couplets y estilos por la señora Membrives.

En función nocturna se dará la primera representación de "Pipiola" comedia de los hermanos Quintero.

Por la tarde, se pondrá en escena la aplaudida comedia "Amores y amoríos".

—Mañana Lunes, se estrenará la farsa cómica en tres actos original de Carlos Arniches "Los caciques".

TEATRO SANTIAGO. — Hoy habrá en esta popular sala tres funciones por la aplaudida artista Paquita Escribano y el trío Oliva Alvarez que se ha conquistado las simpatías y los aplausos del público.

La empresa de este teatro, deseosa de dar la mayor variedad posible a los espectáculos ha contratado al precoz artista chileno Petit Pierrot, que hace un trabajo humorista estilo Duarte. Este aplaudido artista debutará en la vermouth del Miércoles.

NOTICIAS CINEMATOGRAFICAS

LA EXHIBICION PRIVADA DE AYER EN EL ALHAMBRA: "UNO DE ABAJO", LA PRIMERA CINTA DE LA NUEVA MANUFACTURA MINERVA. — Ayer se efectuó en el Cine Alhambra la exhibición privada de la cinta "Uno de abajo", obra nacional que es la primera que edita la nueva manufactura Minerva. Hemos venido refiriéndonos a esta pieza con cierta asiduidad, no solamente con el patriótico fin de proteger todo lo que signifique un esfuerzo en pro de la cultura artística nacional, sino porque teníamos de esta pieza las referencias más inmejorables En efecto, ayer se han cumplido esas expectativas al ver en la pantalla del Alhambra, en compañía de algunos invitados pertenecientes a la prensa, esferas sociales, autoridades y empresarios cinematográficos.

"Uno de abajo" es una película hecha con mucho talento y entusiasmo. Es un grupo de muchachos que se han reunido para hacerla, valiéndose de una audacia colosal ya que no han contado con elementos de ninguna índole, casi ni los más elementales, sin laboratorios, útiles necesarios, etc., y que han sabido vencer con gran ventaja todos los obstáculos que se han presentado. El argumento es muy realista, es la novela de las grandes ciudades, la lucha diaria por la vida en la cual se mezclan las más terribles pasiones. Es un trabajo literario que lleva en sí una gran dósis de la influencia norteamericana que hoy día es la que más se hace sentir en el cinema por la razón de ser siempre muy humana.

La interpretación, escenarios, puntos buscados para desarrollar el asunto, tales como la Escuela Nocturna, el Liceo de Niñas, el lenocinio de la calle de San Pablo y los rincones del Parque Forestal, están sacados con mucho gusto y precisión. Ninguno de los intérpretes posee un nombre conocido. Son todos muchachos anónimos en los círculos artísticos pero que han correspondido ampliamente a todas las expectativas. Edmundo Donar, el protagonista, hace toda una creación que no desmerece en absoluto con una atinada comparación; Carmen Ferrer, en su rol de madre, da un colorido local admirable a la novela; Tulio Amaro, temperamento vigoroso en lo dramático, hace una labor decidida; Nena Serrano, una simpática y talentosa chiquilla, se manifiesta un elemento femenino de inestimable valor para la cinematografía; Hugo Beltrán, da una vida extraordinaria a su papel y es una silueta muy apropiada para la pantalla, y el niñito Gabriel Maturana, es quien completa el reparto. No deseamos extendernos acerca de la historia para no disminuir la intensidad en la sorpresa que recibirá el público mañana, que es el día del estreno. Por ahora solo nos concretaremos a dar cuenta de la exhibición y a presentar una felicitación especial que sea un estímulo en público que reciban aquellos esforzados muchachos que han sabido cristalizar con éxito lo a cualquiera ha podido parecerle un simple sueño. Una frase aparte merece la dirección técnica, que se hizo a cargo del señor Armando Rojas Castro, por lo bien mirada que está. El operador ha trabajado con buen gusto: es el señor Concha López.

En la exhibición de ayer notamos la presencia del Intendente de la provincia.

"Uno de abajo" es estrenada mañana en la sección de la tarde en el Alhambra.

La boletería para esas funciones estará a disposición del público desde hoy.

LOS ESTRENOS DEL SPLENDID DE LA PROXIMA SEMANA. — Damos a continuación la lista de los programas que ofrecerá en la próxima semana el Splendid, escogidos todos ellos entre lo mejor de la cinematografía mundial.

Lunes. —Reprisse "Caesar": "El gavilán", hermoso y emocionante drama pasional de arte y belleza, última y la mejor de todas las creaciones de la Bertini.

Martes. —Estreno de la producción "Inglesa": "Solo a las riendas", emocionante drama hípico sportivo, y conmovedor poema de amor de lujo, creación de la seductora actriz inglesa Poppy Windheim, la cómica de "Pathé N. Y" y "Lucas boxeador" por Harold Lloyd y Bebé Daniels.

Miércoles. — Magnífico estreno "Select": "A merced de los hombres", emocionante drama pasional de escenas de la vida cruel, creación suprema de la encantadora Alice Brady.

Jueves. —Estreno "Metro-Ideal": "El arte de enamorar", conmovedor y graciosísimo idilio de amor, creación de la encantadora y elegante Emmy Wehlen y la revista de actualidades "Pathé Journal N.o 674".

Viernes. —Reprisse "Selexart": "Carmen del Klondike", grandiosa producción americana, interpretada por la encantadora Clara Williams.

Sábado. —Estreno de la gran producción "Alemana": "Los ojos de la momia", emocionante drama pasional de lujo, arte interpretado por la encantadora y célebre "Bertini Alemana", Pola Negri, y el más gentil galán germano Harry Liedtke y las actualidades "Pathé Journal N.o 667".

Domingo. —Estreno "Pathé N. Y": "La madeja del engaño", conmovedor poema de amor, obra de lujo extraordinario, en la que hace su creación suprema la encantadora Dolores Casinelli.

LA MATINEE DE HOY DEL SPLENDID. — Damos a continuación el programa que ofrecerá hoy a su clientela de matinées el Splendid, programa formado por las siguientes vistas de atracción: las series 13, 14 y 15, final del serial de fieras y peligros espeluznantes que tan admirablemente interpretan la encantadora y audaz Juanita Hansen y el varonil y simpático Chesebro y titulado: "La ciudad perdida". Además, irá la graciosísima vista cómica de la acreditada manufactura "Capitol-Goldwyn" titulada: "Día de mudanza".

LAS CUATRO FUNCIONES QUE HACE HOY EL CINE ALHAMBRA. —El programa del Cine Alhambra para hoy consta de cuatro espectáculos que se dividen en la siguiente forma:

Matinée. —Para esta sección cuenta el público con una película que es una buena atracción y muy de agrado ya que en ella se llega a un desenlace ansiado desde mucho tiempo atrás: Se da la última función de la serial "Los Peligros de la Montaña del Trueno", obra que ha sido el triunfo más reciente de la temporada de Primavera en cuestión de series. Estos tres últimos

episodios están
culminantes, de
verdaderos expo
sensacionalismo
Selecta. —Es a
quien le toca hacer
la sección Selecta
se está poniendo
público y que cada
viendo más concurr
to, atendido con ma
la Empresa. El solo
dé un cinta Artcraft
solamente están de
nes de mayor categ
cia, dará una idea
atrayente de esta se
esta obra "La espo
rio", la novela más
tica del famoso cr
tantes de Far West
Vermouth y Noc
dos secciones se pre
uente más fino y
medias de lujo de
un trabajo espiritual
extraordinaria y
detalles más artís
"Fiese Ud. de las
terpreta nada menos
Billie Burke, una

Teatro Municipal

COMPAÑIA DRAMATICA ESPAÑOLA

Guerrero - Díaz de Mendoza

HOY — DOMINGO, DOS FUNCIONES — HOY

1.a Matinée de abono, a las 3.15 P. M.:

El Abanico de Lady Windermere

Comedia en 4 actos de O. Wilde, traducción de R. Baeza.

Noche, a las 9.15, 4.a de abono. Acontecimiento artístico:

EL AGUILUCHO

("L'AIGLON")

De E. Rostand. Traducción de L. Oteira y M. Machado.

Durante los entreactos tocará en el hall del teatro el gran piano DUO ART de The Aeolian Company (Casa Weil).

Mañana Lunes, en 5.a función de abono: **LA ENEMIGA**, de D. Nicodemi.

SETIEMBRE y BRASIL

HOY: DOS VISTAS "ARTCRAFT"

MATINEE a las 3

ARIZONA

LA TIERRA DE LOS COW BOYS

Linda vista de aventuras por

Douglas Fairbanks

Sensacionales pruebas de equitación, Rodeos, escenas cómicas, etc.

Niños a platea $ 0.80

TARDE Y NOCHE

Localidades numeradas. Platea $ 2

La esposa del presidiario

Sentimental novela por el gran actor

WILLIAM HAKT

Argumento de tanta ternura y vigor, como "Los miserables" de Victor Hugo.

Martes de moda: "Fiese Ud. de las viudas", comedia por Billie Burke

---

TEATRO LA COMEDIA

HUERFANOS ESQUINA MORANDE
Empresa Ernesto Bouquet
HOY DOMINGO 4 DE OCTUBRE

Matinée a las 3.15.— Platea: $ 4.

La preciosa comedia en 4 actos de los hermanos Quintero:

AMORES Y AMORIOS

Vermouth, a las 6.15.— Gran éxito cómico de la comedia en dos actos de Muñoz Seca:

LOS AMIGOS DEL ALMA

Tonadillas y estilos por Lola Membrives.

Noche, a las 9.15.— Reprise sensacional de la comedia en tres actos:

PIPIOLA

Creación de la señora Membrives.

Tonadillas y estilos por Lola Membrives.

Mañana, grandioso estreno cómico:

LOS CACIQUES

TEATRO SANTIAGO

Merced entre Plaza y San Antonio
Empresa Ernesto Bouquet
HOY DOMINGO 4 DE OCTUBRE

Tres grandes funciones, tres.

Temporada de despedida de

PAQUITA ESCRIBANO

Matinée, a las 3.15.— Vermouth a las 6.15.

Noche, a las 9.15.— Exito del notable

TRIO OLIVA ALVAREZ

Nuevos números de

PAQUITA ESCRIBANO

Miércoles, debut del precoz artista nacional

PETIT PIERROT

ATENAS

MATINEE, 3 P. M.: VITAGRAPH

La Niña de las Ligas

Por CORINA GRIFFITH.

SELECTA, 4. P. M.: GOLDWYN

7 DIAS DE VIDA

Por PAULINA FREDERICK.
Y CHAPLIN VIGILANTE

ESPECIAL, 6½. E

La Ciudad P

Episodios finales por JU
SEN.

Noche, a las 9.30: Programa doble, de sensación y belleza

PATHE - EXTRA (repertorio Alhambra):

CADENAS DE BRONCE

Por FRANK KEENAN y LUISA WILSON.

SELZNICK, de gran lujo:

LOS 15 ABRILES

Cración finísima de OLIVE THOMAS.

TEATRO NOVEDADES

MATINEE: ANTONIO MORENO en la gran serial

La Montaña del Trueno

4.a FUNCION. Platea: $ 1.00; Niños, $ 0.60.

ESPECIAL y NOCHE: Estreno de lujo.

El Caballero Relámpa

Creación del apuesto actor EARLE WILLIA
PLATEA: $ 1.20.

ODEON - HOY - Especial y noche estreno

EL TRIUNFO DEL LEO

Por los simpáticos artistas Ana Nilsson y Joe King.

Matinée: CHAPLIN AVENTURERO Y LA MAYOR DE LAS SIETE.

POLITEAMA - Jueves 28 - Estreno

LA SANTHEL

La célebre danzarina clásica en programas completamente nuevos.

TEATRO COLON

— HOY —

Matinée:

La Montaña del Trueno

Episodios 7, 8 y 9.

ESPECIAL: Episodios 10, 11 y 12.

Noche: Pathé N. Y.

Cadena de Bronce

Muy pronto la Reina de las Series: PERLA WHITE en

El secreto negro

TEARO DE LA AVENI

HOY DOMINGO EN MATINEE

Episodios 4, 5 y 6, de

LA MAI LA DEL MISTE

y las divertidísimas comedias, "¡OH ABSALON, PORTATE BIEN!" y "HACIENDO P por TOM MIX. En especial y noche:

LA CLAVE FALSA

por FRANK KEENAN.

HOY = TEATRO DELICIAS

UNA MATINEE NUNCA VISTA

"LA MALLA DEL MISTERIO", 4.a fun

"MISTERIO DEL ENCAPUCHADO GRIS",

ESPECIAL Y NOCHE

JUSTICIA INEXORAB

Todas películas óptimas.
Programa orquestal único en el barrio.

HOY-TE T O CHILE

UNA MATINEE FORMIDABLE!!

"LA CAJA MISTERIOSA", 4.a func

"LA MALLA DEL MISTERIO", 2.a fun

ESPECIAL

"EL MISTERIO DEL ENCAPUCHADO GRIS", 2.a

función, éxito loco

NOCHE

"DE ENTRE LA NIE

La más sublime creación de la Nazimova.
Acompañamiento a gran orquesta.

SPLENDID - HOY -

Matinée a las 3.15

NIÑOS: $ 0.80

Las series 13, 14 y 15 FINAL, sorprendente y bellísimo del formidable serial de fieras y peligros espeluznantes.

LA CIUDAD PERDIDA

series que son las más emocionantes y sensacionales de la obra.

Y la cómica de hilaridad formidable,

DIA DE MUDANZA

ESPECIAL DE GRAN MODA A LAS 6.30 y NOCTURNA A LAS 9.30. Lindísimo estreno "METRO SCREEN-CRASSICS"

"COMPAÑEROS DE INFORTUNIO"

Poético y lindísimo idilio de amor, obra de gran lujo y refinado arte en la que hace su última y suprema creación el más varonil y buen mozo actor.

HAROLD LOCKWOOD

ídolo del mundo femenino, secundado por la lindísima y elegante RUBY DE REMMER.
Paisajes encantadores. Toilettes de gran lujo. OBRA BELLISIMA.

ESTRENOS:

de la belleza y sensacionalismo como la lista que sigue, sólo los verá usted en el Splendid, teatro que exhibe el mejor programa del mundo La semana entrante ofreceremos el espectáculo siguiente:

LUNES: Reprise "Caesar": "EL GAVILAN", hermoso y emocionante drama pasional de inmenso arte y suprema belleza, última y la mejor de todas las creaciones de la divina BERTINI, que luce toillettes de Paquin, creaciones para 1921. (Plateas $ 2). Obra que ha alcanzado un éxito delirante.

MARTES: Estreno de la producción "INGLESA": "SOLO Y A LAS RIENDAS", emocionante drama hípico sportivo, y conmovedor poema de amor de gran lujo, creación admirable de la seductora y elegantísima actriz inglesa POPPY WINDHEIM, quien es además una sportwoman notable. Y la cómica de "Pathé" N. Y.": "LUCAS BOXEADOR", por el célebre HAROLD LLOYD y la linda BEBE DANIELS.

MIERCOLES: Magnífico estreno "SELECT": "A MERCED DE LOS HOMBRES", emocionante drama pasional de escenas de la vida cruel, creación suprema de la encantadora ALICE BRADY, quien se presenta luciendo toilettes de gran lujo y extraordinaria belleza.

JUEVES: Estreno "Metro-Ideal": "EL ARTE DE ENAMORAR", conmovedor y graciosísimo idilio de amor, creación de exquisita gracia de la encantadora y elegante EMMY WEHLEN. Y la Revista de Actualidades "Pathé Journal N.o 674".

VIERNES: Reprise "Selezart": "CARMEN DEL KLONDIKE", grandiosa super-producción americana, interpretada por la encantadora CLARA WILLIAMS, y obra que ha constituído un éxito formidable.

SABADO: Estreno de la grandiosa super-produoción "ALEMANA": "LOS OJOS DE LA MOMIA", emocionante drama pasional de lujo excepcional y admirable arte interpretado por la encantadora y célebre "Bertini Alemana", POLA NEGRI, y el más gentil y simpático galán germano HARRY LIEDTKE. Y las actualidades "Pathe Journal N.o 667", con fotografías de las actuales residencias del Kaiser y Kronprinse.

DOMINGO: Sublime estreno "Pathé N. Y.": "LA MADEJA DEL ENGAÑO", sublime y conmovedor poema de amor, obra de lujo extraordinario, en la que hace su creación suprema la encantadora DOLORES CASINELLI, una de las más bellas y elegantes de las estrellas supremas americanas.

En breve: El serial de Pathé "LAS AVENTURAS DE RUTH", por RUTH ROLAND.

MINERVA FILM agradece sinceramente a todas las personas sus felicitaciones en ocasión de la exhibición privada de su primera producción chilena

"UNO DE ABAJO"

y ellas serán el mejor estímulo para que nos perfeccionemos y sigamos adelante nuestra labor

Mañana Estreno en el ALHAMBRA

TARDE
NOCHE

IRIS

CASTRO 130

HOY

MATINEE, a las 3. Platea, niños $ 0.60.—Colosal programa. JUANITA HANSEN y JORGE CHESEBRO en los episodios 10, 11 y 12 (4.a función) de

LA CIUDAD PERDIDA

Y una vista de aventuras por TOM MIX.

ESPECIAL de gran moda, a las 6.25.—Estreno de arte: La famosa actriz ALLA NAZIMOVA en

DE ENTRE LA NIEBLA

NOCTURNA, a las 9.30: WALLACE REID y ANNA NILLSON en

Una Aventura en un barrio Bajo

"REPUBLIC"

EXCLUSIVIDAD DE LA ITALO - CHILENA, INCORP.

TENEMOS YA EN NUESTROS ALMACENES LA PRIMERA REMESA DE CINTAS "REPUBLIC", QUE COMPRENDEN OBRAS DE RUTH CLIFFORD, EMILY STIVENS, REX RAY Y OTROS ARTISTAS FAMOSOS. PROXIMAMENTE ESTRENOS.

Estrenos de la semana

A MERCED DE LOS HOMBRES

Super "SELECT", por ALICE BRADY.

La elegante comedia social de EDITH ROBERTS:

LOS FRIVOLOS

6.o programa cómico de Billy West, con

LA MUERTE DEL FAMOSO TORERO GALLITO

Splendid
Miércoles
27

ALICE BRADY

Super estreno "SELECT". Obra extraordinaria destinada a conmover hondamente la opinión pública.

La corte moscovita en los últimos días del Imperio de los Zares.

El desenfreno de la Guardia Imperial.

Nupcias principescas. Toilettes deslumbrantes. Un período histórico en la marcha de la civilización.

A SANGRE Y FUEGO

-:GARDEN:-

Especial y Noche (Imperial, Noche): La magna producción de arte:

"LA CONFESION"

"O LEY DE LA HUMANIDAD"

(Fuera de abono).

-:ALAMEDA:-

Tarde y Noche: PATHE N. Y. presenta la bella versión de la obra de HOWARD HENLEY, "The Gay Old Dog";

EL SOLTERON

Por el gran actor JOHN CUMBERLAND.

Matinée: Alameda, Garden e Imperial

Penúltima función de

LA MONTAÑA DEL TRUENO

Y otras interesantes novedades.

POLITEAMA y ELECTRA -:- Especial y Noche

El más grande triunfo de la cinematografía italiana

EL GAVILAN

por FRANCISCA BERTINI

Argumento apasionante. -- Lujosos escenarios. -- Toilettes regias. -- La última palabra en arte, gracia y belleza.

TEATRO UNION CENTRAL. -:- Tarde y Noche Funciones de moda

La Chocolaterita

por ALBERTO CAPELLANI

---

cha, exquisita y genial en su peramento tan femenino.

a viuda de esta comedia es una ciosa mujer que se cree viuda y enta muy de veras la muerte de esposo.

l comenzar esta obra se estrena 6.a selección del gran concurso bellezas de Francia que ha veniofreciendo el Alhambra. Se titula journal "Las Diosas".

AROLD LOKWOOD Y RUBY REMMER EN LAS FUNCIONES MODA DE HOY DEL SPLEN-D. — Tanto en la especial como la función nocturna de hoy del endid, presentará este concurrido , el estreno de la más bella de producciones de cine clásico de acreditada manufactura Metro, poético romance de amor, titula- "Compañeros de infortunio", en la que hace su última crea- el gentil y distinguido actor de escena muda, Harold Lockwood. secunda la encantadora y ele- te profetionel-beauty yanqui Ru- de Remmer, actriz que luce las eleganes toilettes de la última la neoyorquina, encantadora pa- que logra emocionar fácilmente espectador con su arte delicado y talento exquisito, contando en obra una novela de amor, plede romanticismo, de juventud y belleza.

desarrolla esta obra, como to- las de la casa Metro, en escelos de lujo, en hermosos palacios paisajes y jardines encantado-

EATROS SETIEMBRE Y BRA-. — En la matinée de esta tare dará la linda comedia de avens, titulada "Arizona, la tierra de cow-boys". Esta película es una craft, la primera de Douglas banks. El famoso actor ejecuen esta cinta pruebas estupende equitación y hay pintoresescenas con rodeos que harán la cia de chicos y grandes.

las funciones de tarde y nose estrenará la sentimental vis- Artcraft "La esposa del presio", interpretada por el gran ac- William Hart. Es un drama te y bello que cuenta las amar- as de un hombre que cuando lve al hogar en el cual ha so- durante largos años de cauti-, encuentra su sitio ocupado.

l enérgico y viril temperamento Hart hace más intensas las emoes de esta obra, pues realmenconmueve el sufrimiento de un bre cuyo aspecto parece hacer- vulnerable al dolor.

ROGRAMAS DEL TEATRO SEMBRE. — Copiamos a continuala lista de películas que se birán en este teatro en el curso la semana:

añana: 4.o programa cómico k Sennet.

artes: "La viuda falsificada", co-

media Artcraft por Billie Burke.

Miércoles: "La esposa del presidario", Artcraft por William Hart.

Jueves, primera función de "El secreto negro" por Perla White.

Viernes: "Seguro amoroso", comedia Paramount por Bryant Washburn.

Sábado, "Historia de un pololeo", comedia Paramount por Vivian Martin.

Domingo matinée, "El secreto negro"; tarde y noche, "La confesión".

CALENDARIO DEL TEATRO BRASIL. — De lo más atrayente es el calendario de películas que presentará en la semana que se inicia, este teatro. Lo copiamos a continuación:

Mañana: "Corista santa", vista Goldwyn, por Mae Marsh, Mary Walcamp y las Chicas Atléticas.

Martes: "La viuda falsificada", comedia Artcraft por Billie Burke.

Miércoles, tarde: beneficio a favor de las Escuelas Recreativas; noche, "La esposa del presidario", por William Hart.

Jueves, primera función de "El secreto negro" por Perla White.

Viernes: "Seguro amoroso", comedia Paramount por Bryant Washburn.

Sábado, "Historia de un pololeo", comedia Paramount por Vivian Martin.

Sábado "La confesión", vista de éxito colosal.

Domingo, matinée, "El secreto negro"; tarde y noche, "Historia de un pololeo", por Vivian Martin.

"LA CONFESION", ES EL ESTRENO DE HOY DEL GARDEN THEATRE. — Hoy estrena esta sala en su función vespertina, debiéndola reprisar en la nocturna, la grandiosa producción dramática de enorme transcendencia social, editada por la Asociación de Arte Católico de New York, bajo los auspicios del Cardenal Gibbons, "La confesión" o "La ley de la humanidad". Esta notable y edificante producción de la mencionada institución es muy superior a las anteriores ediciones "Dios como testigo" y "El convertido", que tanto éxito lograron entre nosotros.

En matinée estrena los penúltimos episodios de la emocionante serial por Antonio Moreno intitulada: "La montaña del trueno".

LOS ESTRENOS QUE PRESENTA EL TEATRO ALAMEDA. —En matinée, "La montaña del trueno", en sus episodios penúltimos. Como se sabe, esta sensacional película folletinesca está protagonizada por el simpático actor español Antonio Moreno.

En la especial y nocturna estrena la artística y bonita comedia Pathé N. Y. intitulada "El solterón", cuyo argumento da la clave del reducido número de matrimonios que se efectúan en la actualidad y que ya ha constituído una verdadera crisis. Está interpretada por un gran actor de la escena muda yanqui, como es John Cumberland.

TRES FUNCIONES DA HOY EL MUNDIAL CINEMA. — Hoy ofrece este concurrido cine de la Plaza Almagro, tres escogidas funciones. Matinée doble con los primeros episodios de la bonita serial latina "El misterio del encapuchado gris" y la segunda función de la sensacional película episódica por Antonio Moreno y Carol Holloway, titulada "La montaña del trueno". En especial y noche estrena los episodios 10, 11 y 12 que componen la penúltima función de "La montaña del trueno". Estos episodios son los más emocionantes y emotivos de este folletín, pues el desarrollo entra a su período de desenlace.

LAS TRES FUNCIONES DE HOY EN EL NOVEDADES. — La matinée que da hoy este teatro se hace con la cuarta función del espectáculo serial "Los peligros de la montaña del trueno", obra de un valor inapreciable para una matinée. Se titulan los episodios: 10, El sacrificio de las llamas; 11, En pleno Océano; y 12, Torrente arrollador.

En la noche se estrena el intenso drama de la sociedad londinense "El caballero relámpago", obra que interpreta el favorito Earle Williams.

EN EL TEATRO COLON. — La interesante serial "La montaña del trueno" hace la matinée de este teatro, con los episodios 7, 8 y 9. Esa vista se continúa en la sección de la tarde, con los cuadros: 10, El sacrificio de las llamas; 11, En pleno Océano; y 12, Torrente arrollador.

En la noche se estrena el drama social de lujo "Cadenas de bronce una obra dolorosa que muestra un terrible aspecto de la vida en lo que respecta a las ideas sociales, las cuales muchas veces son verdaderas cadenas contra la libertad individual.

TEATRO UNION CENTRAL. — Hoy en las dos funciones de moda se estrenará el precioso argumento Mutual "La chocolaterita", creación admirable del gran actor de la comedia Francesa Albert Capellani, secundado por Anna Murdock.

LAS FUNCIONES DE HOY DEL TEATRO IRIS. Castro 130. — En la matinée a las 3 en punto, se estrenan los episodios 10, Stanley Morton; 11, Los bárbaros; y 12, Ante la muerte, cuarta función de la sensacional serie "La ciudad perdida, por Juanita Hansen y Chesebro; además se pasará una creación del rey de los cow-boys Tom Mix.

En la sección especial de moda va el estreno de arte titulado "De entre la niebla", interpretación de la famosa actriz dramática Alla Nazimova.

En la nocturna a las 9.30, se pasa la última creación de Wallace Reid y Anna Wilson, titulada "Una aventura en los barrios bajos".

"EL GAVILAN", POR LA BERTINI, SERA ESTRENADO HOY EN EL POLITEAMA Y ELECTRA. — Para hoy anuncian los teatros Politeama y Electra el estreno de la magnífica película pasional titulada "El gavilán", última y mejor creación de la admirable actriz Francisca Bertini.

Esta película es, sin duda alguna, la más valiosa de las creaciones de la gran diva italiana llega a nuestro país. Acompañada por un elenco de verdadero mérito, y con un argumento de interés y emoción desde sus comienzos, la obra tiene el poder de interesar hasta la sugestión desde sus primeras escenas, alcanzando la gran actriz uno de sus más legítimos triunfos.

"El gavilán" es la historia de una mujer desgraciada, que es víctima de la codicia impúdica de un siniestro personaje, que quiere hacer suya a esa mujer valiéndose para ello no importa de qué medios. Francisca Bertini logra un éxito sobresaliente en la obra, que en general constituye un verdadero triunfo del cinematógrafo latino.

EL ODEON ESTRENA HOY EN ESPECIAL Y NOCHE "EL TRIUNFO DEL LEON". — Para hoy anuncia el Odeón el estreno de la magnífica película Metro titulada "El triunfo del león", una de las mejores producciones de la afamada casa americana.

Hacen el papel principal de la película la célebre actriz Anita Nilsson, de gran belleza, y el simpático actor Joe King. Entre ambos relatan una sentimental historia de amor y esfuerzo, contando la novela de un hombre que lucha y vence por sobre prejuicios y rencores.

En la matinée este cine estrenará por [illegible] ve z"Chaplin aventurero" y el valioso drama de cow-boys "La mayor de las siete".

TEATRO DE LA AVENIDA. — Para hoy en matinée extraordinaria anuncia este teatro los episodios 4, 5 y 6 de la película de aventuras "La malla del misterio", y las divertidas películas "Absalón, pórtate bien" y "Haciendo películas", cinta esta última interpretada por el popular Tom Mix.

En las funciones de especial y noche exhibirá la gran creación del trágico Krank Keenan, considerado como el insuperable actor de carácter de los Estados Unidos.

TEATRO ATENAS. Las 6 películas de hoy. — En las funciones de hoy exhibe este teatro seis películas de géneros distintos, y extraordinarias respectivamente:

En la matinée, "La niña de las ligas", pieza dramática de argumento sentimental y lujo escénico, con la interpretación de Corina Griffith.

En selecta, "Siete días de vida", una intensa producción de la Goldwyn, que ahonda un problema so-

---

TEATRO MIRAFLORES

raflores, entre Huérfanos y Mer-

y.—Dos grandes matinées.—Hoy A las 2.30 P. M.

a Hermosa película de aventupor Douglas Fairbanks, el es- de Mary Pickford, titulada

Tierra de Bandidos

A las 2.30 P. M.

treno Paramount

l Campeón de Pelota

teresante vista deportiva por el actor Charles Ray.

LOS CARGOS CONTRA LOS SERVICIOS DE LA ARMADA

EL GOBIERNO ESTIMA QUE DEBEN ADOPTARSE LAS MEDIDAS DISCIPLINARIAS Y DE OTRO ORDEN ACONSEJADAS POR EL JEFE DEL SERVICIO

A bordo del "Esmeralda" parte hoy a Talcahuano a continuar su viaje de inspección el Almirante Muñoz Hurtado

A su regreso se reunirá el Consejo Naval, presidido por el Ministro, a fin de acordar las medidas que deben tomarse

Declaraciones que nos hace el Ministro de Marina

No ha podido menos que causar asombro en el público la circular enviada por el Director General de la Armada a los jefes superiores del servicio y que publicamos en nuestra edición de ayer.

En esta circular se registran declaraciones hechas en una reunión del Consejo Naval, por el Director General de la Armada, sobre el estado actual de los buques de nuestra escuadra, y las observaciones de carácter grave que anotara este funcionario en su reciente viaje al norte, en lo que respecta a la disciplina y preparación de los jefes y oficiales superiores.

¿Cuál es la opinión del Gobierno ante los hechos denunciados por el señor Director General de la Armada y que han podido conocerse en el público gracias a la publicación de un documento de carácter absolutamente confidencial como es la circular a que nos referimos y que insertamos en nuestra edición de ayer?

He aquí lo que debíamos averiguar, y con este objeto nos trasladamos en la tarde de ayer a la oficina del señor Ministro de Marina, consiguiendo ponernos al habla con él a pesar de no ser día de audiencia y apesar también de haber dados órdenes a su secretario de no recibir a nadie.

—Muy justificada encuentro la actitud de ustedes al llegar hasta mi oficina para inquirir noticias sobre el fondo de la circular que publica LA NACION y a[illegible] cierto me ha extrañado sobremanera toda vez que se trata de un documento confidencial que se ha dado a la prensa sin autorización del Gobierno, nos dijo el señor Ministro.

En la Armada se advierten, efectivamente, nos agregó, deficiencias de carácter grave, bastantes graves, y a corregirlas obedeció el viaje del señor Almirante Muñoz Hurtado al norte, de acuerdo con una resolución Ministerial, pues había necesidad absoluta de poner remedio a esta situación y para eso era menester ver las cosas como realmente son, imponerse de todos aquellos detalles que sólo un técnico, un funcionario de la preparación y rectitud del Almirante Muñoz Hurtado podía anotar.

Este viaje al norte del jefe de nuestra Armada ha dado, pues su fruto. Falta ahora conocer la impresión que recoja en su viaje al sur, a donde se dirige hoy a bordo del "Esmeralda" y entonces será llegado el momento de adoptar todas aquellas medidas disciplinarias y de otro orden que sean necesarias para dejar las cosas como deben estar, aparte por supuesto de las ya tomadas por el Ministerio.

Estas medidas serán acordadas en una reunión del Consejo Naval que presidirá el Ministro de Marina y que se celebrará inmediatamente después que regrese de Talcahuano el Director de la Armada.

He aquí, nos dijo por último el señor Ministro, todo lo que les puedo manifestar sobre este particular, o sea, en resumen: las irregularidades observadas en la Marina serán corregidas y sancionadas debida y enérgicamente por el Gobierno.

Regreso del Presidente Electo

EL SEÑOR ALESSANDRI LLEGA A LA ESTACION ALAMEDA POCO DESPUES DE MEDIO DIA DE AYER

En la mañana de ayer regresó a esta capital el Presidente electo don Arturo Alessandri.

Desde mucho antes de las 12.30 de la mañana, hora de llegada del tren que lo condujo desde la ciudad de Rancagua, empezaron a llegar a la estación Alameda numerosas personas que deseaban tributar un homenaje al señor Alessandri.

A la hora indicada entró el convoy, dejándose oír diversas manifestaciones de regocijo de parte de las muchas personas que se habían congregado en los andenes y en los alrededores de la estación.

Concurrieron además, a esperar al señor Alessandri los miembros de su familia, dirigentes de la Alianza y distinguidas personalidades de la sociedad.

El señor Alessandri se manifiesta sumamente complacido de las manifestaciones de todo orden que se le tributaron en su viaje a la ciudad de Rancagua y especialmente de las atenciones de que se le hizo objeto en su permanencia en el mineral de El Teniente.

Por las informaciones que nos trasmitiera nuestro enviado especial se han impuesto nuestros lectores del extraordinario éxito que adquirieron todas y cada una de las muchas demostraciones con que a su paso por los diferentes puntos la sociedad y el pueblo quisieron exteriorizar su regocijo por la visita del Presidente electo.

A la presente información acompañamos algunas fotografías de los diferentes actos que se realizaron tanto en la ciudad de Rancagua como en el mineral de El Teniente, las cuales demuestran con más elocuencia que la información el verdadero alcance y las proporciones que revistió la visita del señor Alessandri.

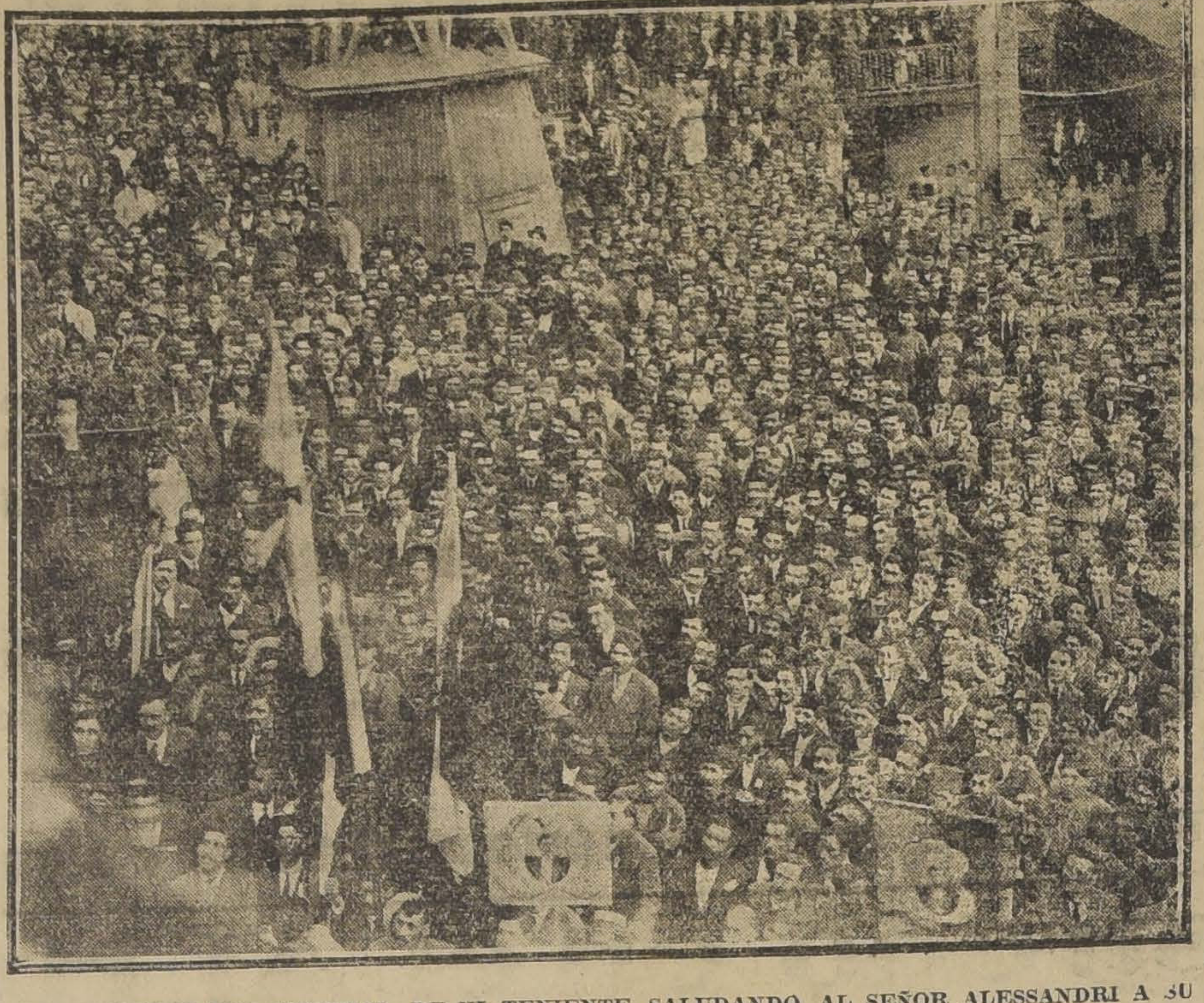

LOS OBREROS DEL MINERAL DE EL TENIENTE, SALUDANDO AL SEÑOR ALESSANDRI A SU LLEGADA

LAS MANIOBRAS EN EL NOR

REVISTA DE PUENTES POR EL BATALLON ZAPA

Nuevos tiros de combate de la Artillería

La construcción de trincheras por las tropas

Regreso de los oficiales del Estado Mayor

De toda la oficialidad destacada en Arica, se efectuó ayer la revista del Batallón Zapadores y cuya realización logró merecer espléndida crítica de parte del comando revistante.

El batallón se presentó en exce- ntes condiciones de preparación, ntusiasmo y espíritu militar. Prin- palmente llamó la atención la nstrucción de puentes, fortifica- ones y trincheras con cubre-ca- zas para la infantería.

Los puentes fueron inmediata- ente probados con el paso de tro- as y camiones de la artillería, de- ostrándose su solidez y buena nstrucción.

A continuación se pasó a realizar jercicios de minas automáticas ue estallaban eléctricamente y cu- o funcionamiento era dirigido por emáforas, desde gran distancia.

La tropa del Zapadores había re- bido además de la munición de usil, cantidad suficiente de gra- adas de mano, del tipo de las que usaron en la guerra europea. En s combates de cuerpo a cuerpo en la toma de fortificaciones, los jercicios adquirieron especial animación, pues las bomb jadas con toda precis dio de la natural conf que.

Por la orden divis se felicitó al comand llón Zapadores, dejánd cia de la buena prepar y práctica de su pers

Se verificó después dos baterías en pié de tenecientes al Regim Eran éstas comandadas pitanes señores Jorge berto Zúñiga, efectuán a más de cuatro mil bre objetivos diversos, tidas asimismo, en esp ma, varias líneas de t

Otra revista de igu la realizada por un Rancagua y en que el ñor Gallardo Nieto l al enemigo simulado, por ciento de pérdida.

Para hoy se anuncia regreso de los oficiales Mayor, que andaban en en busca de los sectores bras.

EMPLEADOS EN LOS FERROCAR

LAS FIESTAS DE AYER CON MOTIVO DE LA CONS DE LA ASOCIACION DE EMPLEADOS DE FERROCARRILES

El paseo de hoy a Ñuñoa

Como lo informamos en nuestra edición anterior, ayer se llevaron efecto las fiestas organizadas por os empleados de los ferrocarriles.

Al efecto, a las 2 de la tarde los empleados de los ferrocarriles se constituyeron en asamblea para aprobar el estatuto definitivo de la Asociación de empleados ferroviarios de Chile, a fin de quedar así constituídos en un centro de cultura y bienestar para el servicio de la empresa y al mismo tiempo de sus miembros.

A esta asamblea concurrieron los delegados de las distintas zonas, en representación del personal.

A las 5, las delegaciones correspondientes hicieron entrega de los objetos de arte a los senadores señores Malaquías Concha y Enrique Zañartu, como una prueba de gratitud por la cooperación que prestaron a la aprobación de la ley que mejoró la situación económica de los empleados para el presente año.

Después de ésto proc entrega de los fondos nacional, al presidente

A esta fiesta, asist dos de las diversas zo fueron objeto de espe ciones de parte de lo de Santiago.

Entre los números n . de fiestas, figuraba ofrecido anoche en un medores del Restaura al cual concurrieron, te invitados, el director tor de los Ferrocarr Trucco y Martínez, te.

En la mañana de hoy rá el paseo campestre que asistirán el Min Ferrocarriles señor J ramillo, los miembros Directivo de la Empr General, Sub-Director tradores de zona y vari sonalidades dentro de de los ferrocarriles.

cial, presentado con suma elegancia por la genial Paulina Frederick, y la mejor creación de Carlitos: "Chaplin vigilante", comedia calificada como la obra maestra del célebre cómico.

En la sección especial, finaliza la serial de éxito "La ciudad perdida, con los favoritos Jorge Chesebro y Juanita Hansen. Y en la función d ela noche estrena dos creaciones de arte y pasión: "Cadenas de bronce", cine drama de intriga y tesis social, en que hace un valioso rol el notable trágico Frank Keenan, secundado del simpático galán Jorge Fisher y de la fascinadora Lois Wilson. "Los quince Abriles" espiritual y romántica película de amor y dulces ilusiones, en que reaparece una vez más la adorable muchachita y famosa artista Olive Thomas.

EL TEATRO VICTORIA DARA HOY EN LA ESPECIAL "EL INTERES DE LA MUJER", Y EN LA NOCHE, "EL PRNCIPE DE LA AVENIDA", POR JAMES JIM CORBETT. — Como decimos, en la especial de hoy estrenará el Teatro Victoria la obra dramática "El interés de la mujer", en la que se presenta la distinguida actriz Olivia Tell, tan aplaudida entre nosotros por todas sus anteriores creaciones presentadas por la casa Salznick.

En la noche este teatro estrenará "El príncipe de la Avenida", por el protagonista de "El hombre de media noche", James Jim Corbet, quien se presenta de frac y guante blanco luciendo su hermosa escuela de box.

EL FINAL DE "LA CIUDAD PERDIDA" SE ESTRENA HOY EN MATINEE DEL TEATRO VICTORIA. — Hoy la matinée del Teatro Victoria promete estar muy interesante, debido a que se estrenarán las series 13, 14 y 15 que corresponden a dar fin a esta folletinesca novela de aventuras que durante cinco semanas llama la atención del público recoletano.

PROGRAMAS DE HOY

MUNICIPAL. — Compañía Dramática Española Guerrero-Díaz de Mendoza. — Matinée: "El abanico de Lady Windermere".

Noche: " L'Aiglon".

COMEDIA. — Compañía de Comedias Membrives - Ysoert. —Matinée: "Amores y amoríos".

Vermouth: "Los amigos del alma" y tonadillas.

Noche: "Pipiola" y tonadillas.

SANTIAGO. — Variedades. — Matinee, vermouth y noche: Paquita Escribano y el trío Oliva-Alvarez.

SPLENDID. — Matinée, series 13, 14 y 15 (final) de "La ciudad perdida" y "Un día de mudanza", vista cómica.

Especial y nocturna: "Compañeros de infortunio" por Harold Lockwood y Ruby de Remmer.

SETIEMBRE. — Matinée: "Arizona, la tierra de los cow-boys", Artcraft por Douglas Fairbanks.

Tarde y noche: "La esposa del presidiario", Artcraft, por William Hart.

BRASIL. — Igual al Setiembre.

ALHAMBRA. — Matinée final de "La montaña del trueno". Selecta: "La esposa del presidiario", por William Hart. Vermouth y noche "Fíese usted de las viudas" por Billie Burke.

NOVEDADES. —Matinée, cuarta función de "La montaña del trueno".

Vermouth y noche: "El caballero relámpago" por Earle Williams.

COLON. — Matinée episodios 7, 8 y 9 de "La montaña del trueno". Tarde 10. 11 y 12 de la misma cinta. Noche "Cadenas de bronce", por Frank Keenan.

IMPERIAL. — Matinée: "Una aventura en los barrios bajos" y cuarta función de "La montaña del trueno". Especial fin de "La montaña del trueno".

Noche: "La confesión" o "La ley de la Humanidad".

UNION CENTRAL. — Especial y noche: "La chocolaterita" por Ana Murdock.

COLISEO NACIONAL. — Matinée: "La ciudad perdida". Vermouth, segunda función de "Las alhajas de los Romanoff".

Noche "La mujer enigma".

IRIS (Castro 130). — Matinée: episodios 10. 11 y 12 (cuarta función) de "La ciudad perdida", por Juanita Hansen y Chesebro y además una producción por Tom Mix.

Especial: "De entre la niebla", por Alla Nazimova.

Noche. "Una aventura en un barrio bajo", por Wallace Reid y Anna Wilson.

DELICIAS. — Matinée, cuarta función de "La malla del misterio" y final de "El encapuchado gris".

Especial y noche: "Justicia inexorable" por Anita Kewart.

CHILE.— Matinée, cuarta función de "La caja misteriosa" y segunda de "La malla del misterio".

Especial, final de "El misterio del encapuchado gris". Noche "De entre la niebla, por la Nazimova.

ATENAS.— Matinée y selecta: "La niña de las ligas", por Corina Griffith, "Siete días de vida" por Paulina Frederick y "Chaplin vigilante". Especial: Fin de "La ciudad perdida". Noche: "Cadenas de bronce" por Jorge Fisher y 'Los 15 heridos", por Olive Thomás.

POLITEAMA. — Matinée: "El moderno Montecristo" por Henry B. Walthall. Especial y nocturna: "El gavilán", creación de Francisca Bertini.

ELECTRA. — Especial y nocturna "El gavilán" por Francisca Bertini, Matinée, fin de "La ciudad perdida".

ODEON. — Matinée, la creación de Carlitos, titulada "Chaplin aventurero" y "La mayor de las siete" por Bessie Love. Especial y nocturna: "El triunfo del león", creación de Joe King y Ana Wilson.

INDEPENDENCIA. — Matinée: "La tigre del Oeste" por Texas Guinan y "Chaplin en las termas". Especial: "El sendero recto" por Luis Bennison. Nocturna "De entre la niebla" por Alla Nazimova.

SELECTA. — Matinée, final de "La ciudad perdida". Especial: "El divorcio de Patricia" por Viola Dana. Nocturna "El sendero recto" por Luis Bennison.

AMERICAN. — Matinée, episodios 7, 8 y 9 de "La ciudad perdida". Especial: 'Divorciémonos" por Billie Burcke. Nocturna: "El moderno Montecristo", por Henry B Walthall.

AVENIDA. — Matinée, series 4, 5 y 6 de "La malla del misterio" y las cintas cómicas.

Especial y noche" Cadenas de bronce" por Frank Keenan.

GARDEN. — Matinée, penúltimos episodios de "La montaña del trueno". Especial y noche: "La confesión o la ley de la Humanidad".

ALAMEDA. — Matinée, penúltimos episodios de "La montaña del trueno".

Especial y noche: "El solterón".

MUNDIAL. — Matinée, primeros episodios de "El encapuchado gris" y segunda función de "La montaña del trueno".

Especial y noche, penúltima función de "La montaña del trueno".

EXCELSIOR. — Matinée: "Mickey", creación de la encantadora Mabel Normand y estreno de un programa cómico Mack Sennett. Vermouth. "Los 15 abriles", creación de Olive Thomás.

Noche: "La niña de las ligas", vaudeville interpretado por Corina Griffith.

VICTORIA (Av. Recoleta 345). —Matinée series finales de "La ciudad perdida". Especial "El interés de la mujer", creación de Olivia Tell. Noche: "El príncipe de la Avenida", por James Jim Corbett.

BAQUEDANO. — Matinée "Una aventura en los barrios bajos" por el popular Wallace Reid. Noche: "El campeón de pelota" por Charles Ray.

LIGA PATRIOTICA MILITAR

RECEPCION DE LOS REPRESENTANTES DE CHILE ANTE LA INSTITUCION ARGENTINA

La Liga Patriótica Militar, deseosa de estrechar relaciones con los Institutos congéneres que existen en Sur América y muy especialmente con los de la República Argentina, resolvió designar a los señores Alberto del Solar y Juan de Dios Gallegos para que representen a la Sociedad en el seno de la Liga Patriótica Argentina.

El señor Gallegos ha dirigido una nota a la Liga Patriótica Militar, dando cuenta de la sesión de la institución argentina, en que fué recibido, habiéndose excusado de asistir el señor del Solar, por motivos de salud.

La delegación chilena fué recibida oficialmente en la sesión extraordinaria del Directorio y Junta Ejecutiva, el día 29 de Setiembre último, a las 6 P. M.

Se abrió la sesión con numerosa asistencia, entre la que se destacaba el elemento femenino, representado por señoras y señoritas que forman parte de la Junta Ejecutiva de la Liga.

El señor Gallegos tomó colocación entre los señores generales Gonfarini y Munilla, uruguayo el primero y argentino el segundo.

La sesión fué interesante y se desarrolló conforme al programa de Secretaría; terminado éste, el presidente, señor Carlés, dió cuenta de la adhesión que recibía la Liga Patriótica Argentina de la Liga Patriótica Militar de Chile.

Tuvo el señor Carlés palabras cariñosas para Chile y para sus hijos.

El señor Gallegos dijo algunas palabras en saludo de la Liga Patriótica Argentina y en adhesión a los dirigentes de esa Asociación.

Sastrería The Old Taılor

AGUSTINAS 821

En Santiago, a 23 de Octubre 1920, se efectuó el 16 sorteo del 1.er club y salió favorecido N.o 76, y 12 sorteo de 2 club N.o 21.

3.er club en formación quedan pocos números.

Entregamos ternos con facilidades en el pago.

1735—O—24

Matinée U. Central Hoy

Primera función, a las 2.30 P. M.:

Un día de Mudanza

Graciosísima comedia GOLDWYN.

Segunda función, a las 3.30 P. M.:

Chaplin el Aventurero

Estreno de la más graciosa de las comedias del célebre CARLITOS.

Tercera función, a las 4.30 P. M.:

La Ciudad Perdida

Episodios 10, 11 y 12 de la gran serie estilo Salgari.

Próximo Domingo gran sorteo de las obras de Salgari.

LAS FIESTAS DE PRIMAVERA

EL BAILE EN EL PALACIO DE BELLAS ARTES

En forma que ha correspondido al tono en que se ha desarrollado este año, la fiesta de la Primavera, se ha dado término ayer al Carnaval de Primavera, con el baile en el Palacio de Bellas Artes.

Con un éxito que superó a toda expectativa se efectuó ayer el baile de fantasía que el Centro de Bellas Artes había organizado en homenaje a S. M. la Reina de la Primavera, señorita Erna Conrads.

El hermoso Palacio de Bellas Artes, donde se efectuó la fiesta, presentaba un magnífico golpe de vista con su iluminación a giorno tanto de la fachada como de su interior.

SEÑORITA ROSA PINO OLIVARES, REINA DE LAS FIESTAS DE LA PRIMAVERA EN SAN BERNARDO

El amplio y suntuoso local se vió invadido, desde las primeras horas de la noche por una numerosísima concurrencia de jóvenes y señoritas que ostentaban vistosos y bellos disfraces.

Antes de darse comienzo al baile, conocidos artistas ejecutaron interesantes números musicales y de bailes clásicos.

Momentos después se daba comienzo al baile lo cual hizo que la alegría se generalizara entre toda la juvenil concurrencia.

Las numerosas parejas que se deslizaban fugaces a los acordes de la música, formaban un semicírculo al frente de la Reina de la Primavera que presidía la fiesta.

Entre la general animación, el baile se prolongó hasta altas horas de la madrugada.

Escuela Francisco Arriarán

En esta Escuela de la Sociedad de Instrucción Primaria, se verificará hoy a las 10, la Fiesta de la Primavera.

Este acto escolar que se realiza ya por tercera vez en el establecimiento, tiene por objeto despertar en las alumnas el amor por la naturaleza y proporcionar tanto a ellas como a sus familias momentos de sana alegría.

En San Bernardo

El Viernes de la próxima semana se realizarán en San Bernardo las fiestas de la Primavera organizadas por la juventud de ese pueblo. El número principal de ellas lo constituirá la Velada Bufa que se ha ensayado cuidadosamente y que promete halagadores resultados.

Se ha elegido Reina de estas fiestas a la hermosa señorita Rosa Pino Oliva quien las presidirá.

Legación de Chile en Francia

Ha presentado la renuncia de su cargo el Adicto Civil a la Legación de Chile en Francia, señor Héctor Claro Salas.

LAS CASAS DE PRESTAMOS

EL PROCESO CONTRA LA INSPECCION

Absolución del inspector

La Ilustrísima Corte de Apelaciones, por resolución de ayer, ha confirmado las sentencias de primera instancia, expedidas por los jueces del cuarto Juzgado, señores Marco A. Aguirre y Francisco Rosende, con declaración de que el sobreseimiento dictado en mi favor es definitivo.

Sumariado por el honorable juez Fernando Soro Barriga, por el delito de falsificación de instrumentos públicos, conocieron en el proceso instaurado a este respecto seis magistrados, los mismos que unánimemente votaron mi absolución.

Encargado reo también por el delito de exacciones ilegales por el indicado Sr. Soro Barriga, actuaron igualmente en el proceso seis magistrados diversos, que han establecido mi absoluta inocencia. Juzgue la opinión pública si merece algún respeto la justicia administrada por el juez señor Soro Barriga, que sólo busca ocasiones para exhibirse, aunque se convierta en servil instrumento de odios ajenos.

Esta sentencia del Ilustrísimo Tribunal, dictada después de una concienzuda vista del prestigioso fiscal, señor don Aureliano Quijada, pone término, pues, al proceso que me iniciara el indicado juez.

Cuando fuí declarado reo pedí a la opinión pública que suspendiera su juicio a mi respecto, seguro de que el fallo de término habría de serme enteramente favorable, como en realidad lo ha sido.

Después de esta sentencia, que es mi mejor y más completa vindicación, no necesito repetir lo que entonces dije, y había declarado incansablemente: que no existían los delitos por los cuales se me acusaba y que en todo esto no había sino una implacable persecución en contra mía. Esta es también la opinión del señor fiscal al decir en su vista que uno de esos capítulos de acusación "no ha tenido por qué ser materia de la investigación judicial", y al expresar respecto de otro que "no existe mérito para estimar que se haya cometido el hecho delictuoso que motivó la declaración de reo".

Estas declaraciones y su ratificación por la sentencia de la Ilustrísima Corte, bastan a mi propósito. Tenía razón yo al confiar en el fallo definitivo de la Justicia, la cual no habría de encontrar lo que nunca ha habido. Y tenía yo razón al afirmar que era digno de la confianza y de la bondadosa estimación de S. E. el Presidente de la República, confianza y estimación que, en todo momento, fueron mantenidas por el Jefe de la Nación; vayan hacia él mi gratitud y lealtad eternas.

Terminado ya mi largo calvario, durante el cual sufrí amarguras infinitas, declaro que no tengo para mis enemigos sino un caballeroso perdón; para mis amigos que no desertaron de mi lado, al verme en desgracia, todo mi reconocimiento, y para aquellos que habiendo recibido favores de mi mano, y diciéndose mis amigos, me traicionaron y me abandonaron cobardemente, mi desprecio!

Santiago, 23 de Octubre de 1920.

FEDERICO ROA URZUA.

SE VENDE

esplendido auto inglés, turismo, 7 asientos, garantido. Verlo y tratar: ALONSO OVALLE N.o 885, de 9 a 12 y de 1 a 4.

1740-O-24

SUSCRICION PRO - DEFENSA NA

LOS FONDOS RECOGIDOS EN LA TESORERIA DE CENTRAL, ASCIENDEN A $ 1.018,757

Erogación del personal de Telégrafos

Con fecha de ayer, el tesorero del Comité pro Aviación Nacional dirigió la siguiente comunicación al señor Ismael Tocornal, en la que le anuncia el resultado de las erogaciones recogidas en provincias en favor de la aviación nacional:

"Santiago, Octubre 23 de 1920. —Señor don Ismael Tocornal, presidente del Comité Central Pro-Aviación Nacional. — Presente. — Distinguido señor:

Adjunto a la presente me permito enviar a usted vale-vista a su orden, por la cantidad de 1 millón 18,457 pesos (un millón diez y ocho mil cuatrocientos cincuenta y siete pesos), suma a que ascienden hasta la fecha — según lista que le acompaño, — las erogaciones recibidas en la Tesorería de mi cargo, en pro de los aviones para el Ejército y Armada.

Al cumplir con este deber, séame permitido manifestar a Ud. mi complacencia al observar la forma con que ha respondido el sentimiento nacional al llamado del Comité y, muy particularmente, al patriótico esfuerzo de su digno presidente.

Sírvase aceptar las especiales consideraciones con que me suscribo de usted atento servidor. — **Luis Ramírez Sanz.**".

Erogaciones provinciales

Comité de Santiago $	411,646.31
Comité de Linares..	26,525.95
Comité de Copiapó.	5,375.45
Comité de Parral..	17,668.52
Comité de San Javier	6,958.00
Comité de Los Andes	11,729.90
Comité de Chañaral	12,335.65
Comité de Chiloé..	35,565.67
Comité de San Carlos	12,437.50
Comité de Rengo . .	1.771.00
Comité de Victoria	6,774.15
Comité de Curacautín	2,898.65
Personal Policía de Molina	247.20
Enviado por el Gobernador de Yungay	742.65
Comité de Maule . .	38,637.78
Comité de La Serena	60,777.30
Comité de San Felipe	28,577.50
Comité de Lebu . .	39,940.55
Comité de Traiguén	7,937.25
Comité de Carelmapu	4,522.15
Comité de Copiapó (2.a remesa). .	1.884.50
Comité de Curicó . .	36,449.35
Comité de Chillán	29,148.00
Comité de Magallanes	55,493.70
Comité de Rengo (2.a remesa) . .	20,374.99
Comité de Vallenar	14,000.00
Comité de Angol. .	801.55
Comité de Puerto Montt	32,501.92
Comité de Osorno. .	24,622.64
Comité de Osorno (69 Nacionales vendidos) . .	
Liga Patriótica Militar de Santiago	
Distrito de Capitán Pastene. . . .	
Escuelas del departamento de Traiguén	
Personal del Telégrafo del Estado	
Comité de San Bernardo.	
Comité del Mineral de El Teniente..	
Total	
Abonado por intereses en la Cuenta Aviones Provinciales por el Banco A. Edwards y Cía.	
Pagado a la Imprenta Universo cuenta insignias repartidas en la colecta	

Aún falta por reci gaciones de varias pr mo Valparaíso, Tara gasta, Concepción, cuyas cuotas se calcu cender a muy cerca de pesos.

Erogaciones del perso grafos

La Dirección Gene grafos ha enviado un nistro de Guerra, Errázuriz, dando erogaciones que ha sonal de las diversa gráficas en favor de nacional.

El señor Errázuri contestado en expres agradeciendo la gen del personal de telé

El depósito fué orden del señor Ism presidente del comit aviación nacional.

Las erogaciones tes:

Personal de la Dir ción General. . .

Distrito de Iquique .

Distrito de Antofaga ta. . . . . . .

Distrito de Copiapó . .

Distrito de La Seren

Distrito de Illapel. .

Distrito de Valparaís

Distrito de Santiago.

Distrito de San Fern do. . . . . . .

Distrito de Talca. .

Distrito de Chillán. .

Distrito de Concepció

Distrito de Angol. .

Distrito de Temuco.

Distrito de Ancud. .

Distrito de Punta Ar nas. . . . . . .

Total. . . .

LA INDUSTRIA SIDERURGICA EN CHILE

EL INFORME SOBRE EL ENSAYO DE LOS ALTOS HORNOS

Como lo hemos informado en ediciones anteriores, está ya en conocimiento del Gobierno el informe evacuado por la comisión técnica, sobre la prueba de fundición de acero y fierro, según el sistema Prudhmme, realizada en los Altos Hornos de Corral.

El Ministro del ramo, señor Armando Jaramillo, ha dado comienzo al estudio de este forme, cuyas concl mos a conoc en su oportunidad, bles para la adop Prudhomme, d porvenir de la indus ca, en el país.

Dada la importanc forme, el Ministro llo, ha ord yor publicidad posibl sea conocido de todos que tengan interés ría.

Con este pr transcribir a algunas suficientemente capa conocer de él, tales ciedad de Minería, y

FALLECIMIENTO DE DON ANSELMO BLANLOT HOLLEY

Ocurre en la tarde de ayer en esta capital

Ayer dejó de existir en esta capital, el distinguido político señor Anselmo Blanlot Holley que en los últimos tiempos tuvo sobresaliente actuación en los acontecimientos de nuestra vida pública.

El señor Blanlot Holley, miembro laborioso y activo del Partido Liberal Democrático, supo mantener durante todos los años de su vida el respeto y la confianza con que siempre lo distinguían sus correligionarios y amigos.

De ideas políticas definidas, era uno de los miembros del Partido Liberal Democrático que mantenía con más ardor y entusiasmo de convicciones la doctrina del Presidente Balmaceda, por cuya divulgación y mantenimiento libró ardorosas campañas.

Pocos políticos como él pudieron llegar después de todas las luchas ardorosas de su juventud a inspirar en sus correligionarios tanto o más confianza que cuando recién se iniciaba en la vida pública nacional.

El señor Blanlot deja también una honrosa huella de sus talentos y de su sinceridad de proceder en la prensa y en el Parlamento, dos tribunas desde las cuales mantuvo con constancia los principios y las tradiciones del partido que lo contó en su seno y que le confió en horas difíciles y de alternativas, puestos de avanzada y de responsabilidad.

Con la muerte del diputado señor Blanlot, se apaga la existencia de un infatigable luchador cuya personalidad había alcanzado el alto prestigio a que lo hicieron acreedor su inteligencia y su honradez.

Don Anselmo Blanlot Holley fué un abogado y un escritor distinguido y en su juventud tuvo impulsos generosos que se tradujeron en diversas obras de bien colectivo. Así, en 1878, cuando hacía apenas un año que se había iniciado en las letras colaborando en la revista titulada "La Estrella del Progreso", de Valparaíso, fundó en Santiago la escuela nocturna de Artesanos, denominada Alejandro Humboldt y el periódico la "Revista de Instrucción Primaria". Durante un largo período fué profesor de la Escuela Franklin, suspendiendo todas estas actividades al estallar en 1879 la guerra contra el Perú y Bolivia, pues quien había sido incansable en las labores de la paz y del progreso, llevaba también en su sangre el vibrante espíritu patriótico característico de la raza y se enroló en el Ejército de operaciones del norte en calidad de capitán del Regimiento Curicó.

Se encontró en los combates de Manzano y de Ate y en las batallas de Chorrillos y Miraflores, hechos de armas en los cuales demostró el valor que realzan la serenidad y la prudencia en los momentos difíciles del combate.

Terminada la guerra y cuando aun no se rehacía el país de las rudas experiencias de este trastorno, el señor Blanlot Holley volvió como antes, como en los tiempos de su juventud, a las luchas del progreso; pero en esferas de acción que estaban ya más de acuerdo con sus conocimientos y experiencia de la vida: en 1888 fué elegido diputado al Congreso Nacional. A partir de esta época se le vió nuevamente en el Parlamento y en la tribuna periodística, como director de "La Tribuna".

En 1890 ocupó el cargo de secretario y director de la junta ejecutiva del Partido Liberal Democrático y ensanchó el campo de sus actividades periodísticas, formando parte de la redacción del diario "La Nación" de aquella época.

En 1891 se abre un nuevo paréntesis en su vida política, pues le correspondió actuar en forma sobresaliente en los luctuosos acontecimientos internos de ese año. Enviado por el Presidente Balmaceda como delegado del cuartel general a la provincia de Tarapacá, fué tomado prisionero en la batalla de Pozo Almonte y secuestrado después en uno de los buques de la Armada, silenciándose por algunos meses su labor de político y de periodista, hasta que en 1892 reapareció formando parte de la redacción del diario "La República" y como secretario del directorio general de su partido.

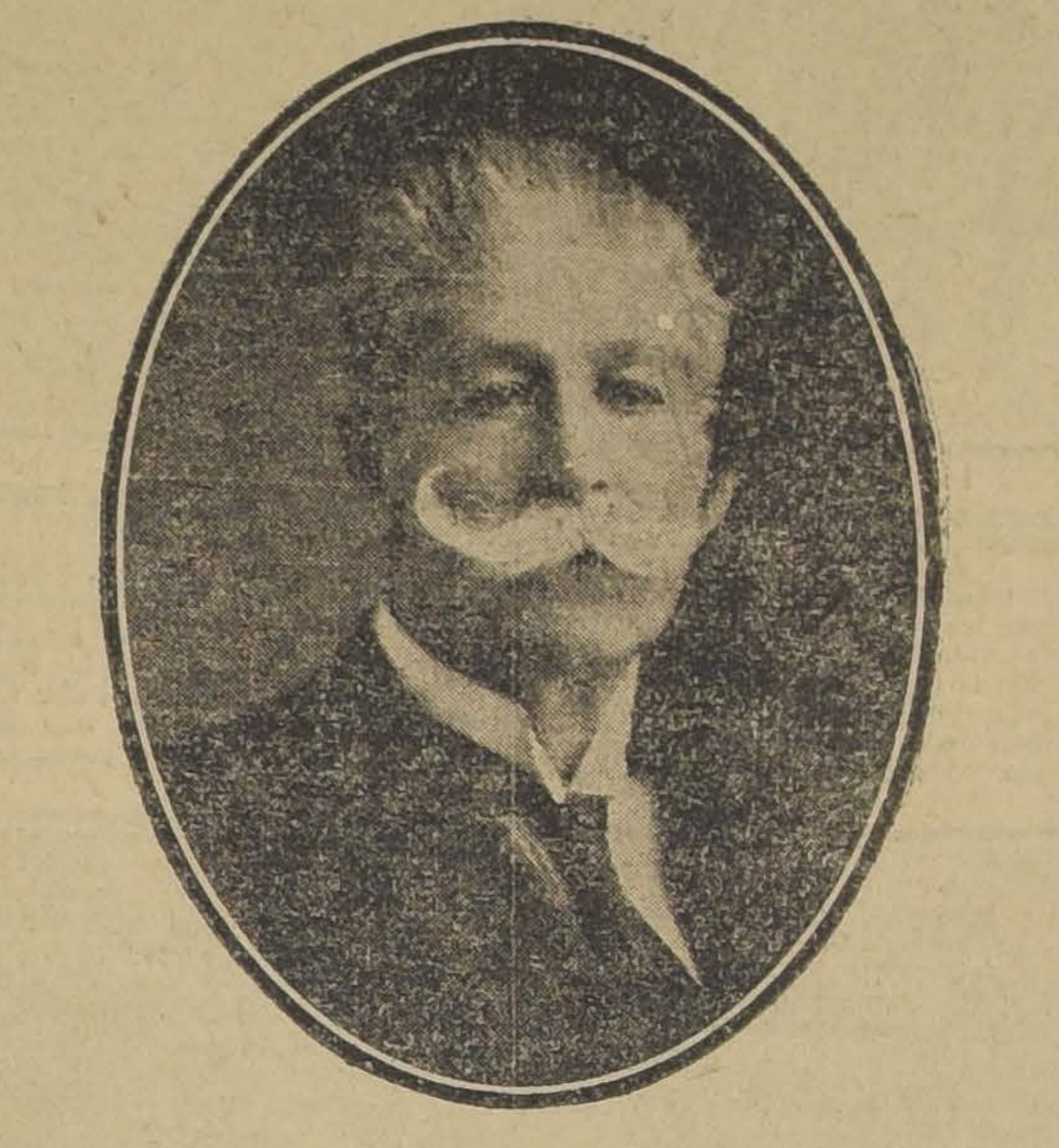

DON ANSELMO BLANLOT HOLLEY, DIUUTADO POR TARAPACA

Los años siguientes los dedicó a hacer una serie de trabajos en defensa y vindicación del Partido Liberal Democrático, publicando tres opúsculos políticos intitulados "Perfiles de la situación", "Mis convicciones" y "Defensa de Lo Cañas".

Acusado de conspirar contra el Gobierno el señor Blanlot buscó asilo en la Legación de Estados Unidos y se proscribió a la República Argentina, residiendo un año en Buenos Aires en donde se graduó de abogado. Publicó también allí una voluminosa novela histórica titulada "Revolución".

No fueron sólo éstos los méritos del político y parlamentario que acaba de morir. Su patriotismo y su verdadero espíritu de abnegación lo hicieron aparecer más tarde como el más ardiente de los defensores de los derechos de Chile a las provincias de Tacna, y Arica y dando amplio desahogo a éstas sus más caras aspiraciones de patriota, por mucho tiempo se escuchó en el país su voz clara y convincente que ponía a la vista de sus compatriotas y del extranjero la justicia incontrastable de la causa nacional.

Mediante su constante labor en pro de estos ideales puede decirse que contribuyó en gran parte a mantener latente en las provincias del norte el propósito definido que ha orientado siempre el sentir nacional.

El señor Blanlot hacía ya algún tiempo que se encontraba mal de salud a consecuencias de una grave afección al corazón que en estos últimos días empezaba a minar progresivamente su organismo. La gravedad del mal hizo imposible que los esfuerzos de la ciencia médica y las atenciones solícitas de su familia pudieran contrarrestarlo.

Anteayer en la noche su estado se hizo grave. En la mañana de ayer sufrió un ataque al corazón que hizo pensar en un cercano desenlace fatal.

En efecto, horas después y momentos antes de entrar al período agónico se hizo rodear de los miembros de su familia a quienes dirigió breves palabras y después de agregar: "No he hecho en mi vida ningún acto político que no haya sido encaminado al bien de mi patria y de mi partido", perdió el conocimiento dejando de existir minutos después de las tres de la tarde.

La traslación de los restos al Club Balmaceda

Anoche, a las 9 y media, fueron trasladados los restos del señor Blanlot al Club Presidente Balmaceda. Esto dió lugar a una sentida manifestación de afecto de muchos de los que fueron sus amigos. Aunque sólo a última hora se conoció la resolución de efectuar la traslación, seguía la carroza un numeroso cortejo, formado por políticos, miembros de la sociedad y representantes de ambas Cámaras, delegaciones de la Asamblea Liberal Democrática de Santiago, del Centro de Propaganda y otras instituciones del Partido.

En el Salón de Honor del Club, se erigió una severa capilla ardiente, en cuyo centro se colocó la urna mortuoria, cubierta por el tricolor nacional. Velaban el cadáver los miembros de la Junta Ejecutiva del Partido y la Vieja Guardia de Balmaceda.

Los funerales

La dirección general del Partido ha acordado tributar homenajes especiales, y al efecto, acordó trasladar su cadáver al Club Presidente Balmaceda, donde se erigió una severa capilla ardiente, y se ha hecho guardia de honor por turno entre los asambleístas, el Centro de la Juventud Liberal Democrática y la Vieja Guardia de Balmaceda.

En el día de hoy se seguirá velando el cadáver en el mismo Club, haciéndole guardia de honor todos los admiradores y correligionarios de tan distinguido hombre público.

Los funerales se efectuarán mañana Lunes, a las 10 de la mañana, debiendo salir el cortejo a pie en dirección al Cementerio Católico, donde harán uso de la palabra representantes de la Cámara de Diputados, de la Dirección General del Partido, de la Vieja Guardia de Balmaceda, de la Asamblea de Santiago y del Centro de la Juventud Liberal Democrática.

Partido Liberal Democrático. — Directorio General

La Junta Ejecutiva del Partido Liberal Democrático se reunió ayer extraordinariamente.

El presidente, don Pedro N. Montenegro, en sentidas frases, impuso del fallecimiento del ex-presidente y fundador del Partido, don Anselmo Blanlot Holley. Recordó la vida pública de este eminente servidor del liberalismo democrático, agregando que como su sucesor en la jefatura del Partido, había podido apreciar mejor que nadie la labor inmensa desarrollada por el señor Blanlot desde el alto cargo que acababa de dejar.

Todos los presentes manifestaron el hondo pesar con que les sorprendía la noticia de esta desgracia, recordando los grandes sacrificios de todo orden que el extinto hiciera en su afán incansable de servir al Partido.

Como una manifestación del sentir de todos los correligionarios, la Junta Ejecutiva acordó concurrir en cuerpo a los funerales e invitar a ellos a las asambleas, centros de propaganda y demás instituciones, designando al presidente, don Pedro N. Montenegro, para que haga uso de la palabra en nombre de la Dirección General.

Resolvió, también, trasladar los restos del señor Blanlot al Club Presidente Balmaceda, transformando al efecto, la Sala de sesiones del Directorio, en capilla ardiente, donde se velarán hasta el Lunes a las 10 de la mañana, hora en que serán trasladados al Cementerio Católico.

Asamblea Liberal Democrática

Anoche se reunió esta corporación política, presidida por don Absalón Valencia, y con numerosa asistencia de asambleístas.

Leída y aprobada el acta de la sesión anterior, el señor presidente dió cuenta del fallecimiento del ex-presidente del Directorio General, señor don Anselmo Blanlot Holley, diputado por Tarapacá.

Al referirse a la labor patriótica y política de este eminente ciudadano, la Asamblea se puso de pie en señal del profundo sentimiento con que recibía la infausta noticia.

El señor presidente, en sentidas frases, dió a conocer los honrosos méritos de este ciudadano, que prestó a su Patria en épocas memorables y a su Partido político en todo momento de lucha y de sacrificio, su valioso concurso.

Agregó que el señor Blanlot Holley, después de haber cooperado a la acción del Partido en el centro de la República, se había dirigido al norte, donde había ejercitado una labor tan hábil y tan patriótica, que comprometió no sólo la gratitud de su Partido, sino que la gratitud de la República, cristalizada en acuerdos expresos que constan en el Congreso Nacional.

Después de otra serie de consideraciones, en que puso de relieve los servicios que había prestado a su país, concluyó manifestando que las últimas palabras del señor Blanlot, que murió en el pleno dominio de sus facultades, dirigidas a uno de sus hijos, fueron las siguientes: "Di a mis amigos que he servido a mi Patria y a mi Partido con todas las afecciones de mi alma".

Terminó proponiendo suspender la sesión de la Asamblea en homenaje al ilustre extinto, dirigir una nota de sentida condolencia a la familia, invitar a la Asamblea a sus funerales y comisionar al vicepresidente de ella, don Virgilio Figueroa, para que exprese el dolor que a ésta le asiste.

A continuación, el asambleísta don Aníbal Mateluna, expresó la condolencia de la Asamblea y el pesar con que se veía el desaparecimiento de tan ilustre servidor público.

Centro Liberal Democrático

Reunida extraordinariamente la Mesa directiva, acordó pedir a todos los miembros de la Institución que concurran a los funerales del eminente servidor del Partido, don Anselmo Blanlot Holley. El Centro llevará su estandarte y hablará en su nombre, su presidente, don José F. Cuevas.

Centro Liberal Democrático Carlos Balmaceda, 10.a Comuna

De orden del presidente, se cita a sesión extraordinaria a todos los miembros de esta institución política, para hoy Domingo 24 del presente, a las 9 de la noche, en su local, Gálvez 1302, con motivo del sensible fallecimiento del ilustre fundador y presidente del Partido, don Anselmo Blanlot Holley, y tomar los últimos acuerdos sobre la participación que esta colectividad política tomará en sus funerales.

ESTUDIOS MEDICOS EN ESTADOS UNIDOS

CONCURSO PARA OPTAR A LA BECA DE LA CHILE-AMERICAN ASSOCIATION

Como lo informamos oportunamente, la Chile-American Association ha establecido una beca válida por un año en el Post Graduate Hospital ubicado en la ciudad de Nueva York, para que un joven chileno pueda perfeccionar sus estudios de Medicina y especialmente de Cirugía.

La Association ha destinado la suma de 3,000 dólares para sufragar los gastos de esta beca, suma de la cual se invertirá una cantidad no mayor de 1,000 dólares para los gastos de ida y regreso y el resto para la educación y mantensión de la persona designada durante su permanencia en los Estados Unidos.

La Facultad de Medicina, previa consulta al Consejo de Instrucción Pública, ha acordado con especial reconocimiento hacerse cargo de la persona que deba ser designada para esta beca, para cuyo fin abre un concurso, al cual podrán presentarse los candidatos hasta el 15 de Noviembre próximo, enviando sus documentos a la Secretaría de la Facultad.

Las bases de este concurso son las siguientes:

"Presentación de documentos que acrediten competencia en el ramo de la Cirugía.

Presentación de la lista de trabajos relacionados con la Medicina que hubieren publicado.

Presentación de las notas obtenidas en los diferentes exámenes de la carrera de Médico, y de una nómina de los puestos relacionados con la Medicina que hubieren desempeñado.

Acompañar certificados como que poseen correctamente el idioma inglés.

Al finad del plazo estipulado, la Facultad nombrará una comisión que se encargará de estudiar los antecedentes reunidos y señalará a la Facultad la persona que debe ser designada."

EL MINISTRO DE GRECIA

PARTE AYER A MONTEVIDEO

Por la combinación transandina de ayer se dirigió a Montevideo el Ministro Plenipotenciario y Enviado Extraordinario de Grecia en Chile, señor Stamati Ghiouzés Pezás, quien va a ese país a presentar las credenciales que lo acreditan como Ministro Plenipotenciario de su reino.

En la Estación del Norte, fué despedido a nombre del Gobierno por el Introductor de Diplomáticos, señor Darío Ovalle.

EL PROBLEMA DEL ALCOHOLISMO

CONVENIENCIA DE MANTENER LA COMISION DE CONTROL

Labor que le corresponde desarrollar

La prensa se ha estado ocupando en estos días de la presentación de la "Asociación de Viniculltores Chileno" al Ministerio de Hacienda, en que solicitan la supresión de la glosa de Partida 14 de la ley de Presupuestos que ordena la inversión de los items **previo informe de la Comisión de Control.**

Conveniente nos parece dar a conocer la opinión del Gobierno acerca de las actividades que debe desarrollar esta Comisión y al efecto damos más adelante la interesante nota que el ex-Ministro del Interior, hoy Presidente de la República, señor Arturo Alessandri dirigió a los vice-presidentes de la Comisión de Control.

Ella dice así:

"El Gobierno se ha impuesto de la renuncia del presidente de la Comisión de Control de Alcoholismo, señor Rafael Edwards, Obispo de Dodona, que Uds. transmiten en su nota de esta fecha.

Concurre el Gobierno con Uds. en estimar que el concurso de este meritorio servidor público es esencial para su éxito y ha acordado no aceptarla.

En efecto, S. E. se ha impuesto de la buena dirección y de la patriótica labor desarrollada por la Comisión, que ha comprendido desde el primer momento las grandes dificultades que es necesario vencer y todas las fuerzas sociales y económicas que se deben aunar para llegar a la solución patriótica que el país espera del Gobierno y de la Comisión.

S. E. me encarga aprovechar también esta oportunidad para reiterar el ofrecimiento que hizo, a su nombre, el 11 de Enero del presente año, mi antecesor, señor Eliodoro Yáñez.

Cree, pues, el Gobierno que el alcoholismo es un mal social, pero que el alcohol es una riqueza nacional y que el papel que a esa Comisión corresponde es armonizar el interés de la Raza y el de las numerosas industrias que necesitan del alcohol como materia prima, como fuerza o como combustible.

Como el funcionamiento de esta Comisión exige gastos imprescindibles, ha acordado incluir en el presupuesto para 1919 los recursos que ordena la ley 3087 y estudia el plan financiero para proveer también en 1918 a su cumplimiento.

Estima igualmente, el Gobierno que corresponde a la Comisión informar sobre la inversión de las sumas que consulta la ley para primas de exportación y fomento de la elaboración de productos alcohólicos y analcohólicos y al desarrollo de los usos industriales del alcohol.

Concuerda asimismo en que es necesario, de acuerdo con el decreto 4526, que esa Comisión informe sobre los medios de dar cumplimiento a las disposiciones de la ley 3087 que procuran la organización de los productores en uniones sindicales y sociedades cooperativas controladas por el Estado.

El Gobierno acepta el programa de trabajo que la Comisión estableció de acuerdo con el Ministro de Industrias, y que comprende los siguientes puntos:

a) Estudio exacto y estadística completa de las fuentes de producción de las bebidas alcohólicas y de su mejoramiento, exportación y transformación económica;

b) Estudio y valorización económicas de las consecuencias del alcoholismo;

c) Exposición de los productos, de los cultivos e industrias alcohólicas, de las bebidas y productos alcohólicos, de los cultivos e industrias alcohólicas, de las bebidas y productos alcohólicos y de los cultivos de reemplazo correspondientes, que se celebraría junto con un Congreso Nacional de Salud Pública que estudiaría preferentemente las relaciones del alcoholismo con todas las demás enfermedades y vicios sociales.

d) Dar existencia legal a esta Comisión por el término de dos años a lo menos o mejor de tres;

e) Organización de la Oficina Técnica de Reforma Agraria o Industria, que terminaría la acción y existencia de la Comisión de Control al concluir su trabajo y desde luego la dotación del Instituto Agronómico con las instalaciones necesarias para la enseñanza de las industrias alcoholeras, de las de productos y de bebidas analcohólicas correspondientes y de las del aprovechamiento científico de los residuos de las mismas;

f) Confección de un proyecto eficaz de reforma de la ley 3087, fundado en la limitación, exportación y transformación de la producción, con la condición esencial de mejorar la situación actual de todos los productores de bebidas alcohólicas, tanto fermentadas como destiladas.

Dios guarde a Uds.—(Firmado).—**Arturo Alessandri.**"

Como se ve la supresión de la Comisión de Control del Alcohol, reportaría males incalculables para la salud del pueblo, y al mismo tiempo, se echarían al olvido los sanos propósitos consignados por el Gobierno.

CENSO DE LA REPUBLICA

LOS TRABAJOS EMPEZARAN EL 28 DE NOVIEMBRE PROXIMO

Se encuentra listo para la firma del Ministro un decreto por el cual se fija el día 28 de Noviembre para dar comienzo a los trabajos del levantamiento del Censo.

Al efecto, han sido ya nombradas las comisiones que tendrán a su cargo dichos trabajos en la República.

El Subsecretario suplente del Ministerio del Interior, señor Luis Barros Merino, ha sido comisionado para que se traslade al Norte a dirigir el Censo en Elqui y Ovalle.

CENTENARIO DE MAGALLANES

EL URUGUAY ACREDITA UN EMBAJADOR EXTRAORDINARIO

El Ministro del Uruguay, señor Dionisio Ramos Montero, ha comunicado al Gobierno el reciente nombramiento del señor Enrique Martínez Tedy, para que se traslade a Chile en el carácter de Embajador Extraordinario a las fiestas magallánicas.

SOLO POR 3 DIAS

Medias

Finas de hilo para señoras, en negro y colores

LIQUIDAMOS UN SALDO A

$ 4.90

EL PAR

CASA MUZARD

Con motivo de nuestra gran liquidación anual de las mercaderías de Primavera, nos han quedado una cantidad de

¡RETAZOS y SALDOS!

LOS QUE OFRECEMOS

A PRECIOS de QUEMAZON

Sederías y Géneros de Lana en Colores y de Fantasía

VESTIDOS de velo adornados, a. . . . . $ 39.00
VESTIDOS de velo con bordados, a. . . . . . $ 49.00
BLUSAS en céfiro blanco de hilo, a. . . . . . $ 6.90
SOMBREROS para jovencitas y señoras. . . $ 12.90
COLLARES. Artículo de gran novedad, en Ambar y Coral, imitación, a. . . . . $ 2.90
VELOS negros para la cara, desde. . . . . $ 1.90
CALCETINES de algodón para niños, a. . . $ 0.90
CALCETINES de algodón, para hombres, a $ 1.30
MEDIAS de algodón para señoras, a. . . . . $ 2.50

Si Ud. quiere oir

Fielmente las maravillosas ejecuciones de la famosa pianista

Paquita - - Madriguera

pase a oir los inimitables PIANOS DUO ART

AEOLIAN

EN LA

CASA WEIL

(Anexo-Pianos)

ESTADO 357 - Ascensor

EJERCITO Y ARMADA

Distinción a un oficial de Ejército

El comandante del Regimiento Tacna N.o 1, mayor Arturo Puga, hizo entrega, a nombre del Club Militar, de la medalla que este club obsequia al alumno que más se ha distinguido en la Escuela Militar.

TENIENTE DON MARIO RAMIREZ

Correspondió el premio al teniente segundo, señor Mario Ramírez, quien durante los 5 años que estuvo en la Escuela ocupó siempre el primer lugar. El comandante Puga en un hermoso discurso felicitó al teniente Ramírez y lo exhortó al trabajo para que siempre siguiese distinguiéndose entre todos sus compañeros.

Contestó el oficial premiado, con una elocuente y brillante improvisación.

DIRECTOR DE ARTILLERIA DE LA ARMADA. — Ayer llegó a la capital el Director de Artillería de la Armada, capitán de navío, señor Luis Langlois.

En la tarde conferenció con el Ministro del ramo, sobre asuntos relacionados con el servicio.

MEDALLA AL MERITO. — Se ha concedido la medalla al mérito de primera clase, al Excmo. señor Jouker van Karnebeick, Ministro de Relaciones Exteriores de Su Majestad la Reina Guillermina de Holanda, y al señor A. G. Kroller, consejero del mismo Ministerio y de segunda clase, al señor R. E. Verbech, Cónsul de Chile en La Haya.

AGREGADO AL REGIMIENTO ARTILLERIA N.o 5. — El teniente 1o. de Ejército señor Silvestre Urizar Banderas, quedará agregado al Regimiento de Artillería N.o 5, del General Maturana, mientras se incorpora al Grupo de Artillería N.o 3, del General Aldunate, cuando regrese esta unidad a su guarnición de origen.

ACADEMIA DE GUERRA. — Hasta el 30 del mes en curso se ha prorrogado la fecha en que los aspirantes a alumnos de la Academia de Guerra, pueden presentar solicitudes de admisión.

ESCUELA MILITAR DE AVIACION. — Se ha dispuesto que el sub-intendente de Ejército, don Francisco Javier Ovalle Castillo, se ponga a las órdenes de la Comandancia General de Armas de Santiago, a fin de que asesore al fiscal militar encargado del examen de la documentación de la Escuela Militar de Aeronáutica.

REGIMIENTO YUNGAY. — En la mañana de ayer se ha dirigido a su guarnición, en San Felipe, el Regimiento Yungay N.o 3.

BOY-SCOUTS

La delegación de scouts que fué a la concentración de Londres

Hoy será festejada por sus compañeros de la institución

Hoy debe ser festejada por las diversas brigadas de scouts la delegación que acaba de regresar de Londres después de haber participado en la concentración efectuada en esa capital.

Con este motivo creemos de interés publicar en seguida a nota enviada por uno de los directores de la institución de boy-scouts, actualmente en Inglaterra, como funcionario consular de nuestro Gobierno.

Dice esta nota:

"Glasgow, 24 de Agosto de 1920. — Señor presidente del directorio general de los boy-scouts de Chile.—Santiago.

Distinguido señor y colega:

De conformidad con la comisión con que tuvo a bien honrarme ese directorio general, he tenido el gusto de concurrir al Jamboree y Conferencia Internacional de los Scouts, que tuvo lugar en Londres, entre el 27 de Julio y el 6 de Agosto del presente año.

Aun cuando nuestros 10 socuts, dirigidos por el señor Alvaro Vicencio, llegaron a Londres sólo el 2 de Agosto, a las 2.30 P. M., la bandera de los scouts de Chile se paseó junto a las de las demás naciones en todas las ceremonias realizadas antes de la llegada de nuestros niños, tanto dentro del recinto del Jamboree como fuera de él, bandera que gentilmente fué llevada por un scout español con escolta de la misma nacionalidad, por ser ellos nuestros parientes más cercanos y más queridos allí reunido. En todas las fiestas y ceremonias estuvo el delegado del directorio general y la bandera de Chile, que en muchas ocasiones fué aplaudida y vitoreada excepcionalmente.

El Gobierno británico se esmeró en atenciones para los delegados extranjeros, que fueron declarados Huéspedes Oficiales del Gobierno y de la Municipalidad de Londres; y de su cuenta y atención inmediata fueron los festejos que se nos hicieron, festejos enumerados en el programa adjunto. Repito, pues, que todas las visitas y fiestas dadas en nuestro honor, fueron costeadas por el Gobierno, que mira la institución de los boy-scouts como una institución nacional que contribuye, como nadie, a formar a los futuros buenos ciudadanos.

El Jamboree fué el objeto principal del meeting de Londres, y en él demostraron sus lucidos ejercicios y juegos los boy-scouts venidos de todos los países de Europa, de los Dominios de Gran Bretaña y de los Estados Unidos, que trajeron numerosos contingentes muy bien preparados. De estos juegos y ejercicios os dará cuenta detallada el señor Vicencio que los presenció, pues se repitieron durante todos los días del Jamboree.

Los delegados tuvimos dos Conferencias generales, en las que tomé parte activa. Con mucha pena recibí tarde, cuando ya estas conferencias habían tenido lugar, las instrucciones que ese directorio general tuvo a bien remitirme en nota de 30 de Junio último, pidiéndome que sometiera a la Conferencia los tres temas a que dicha nota se refiere. De modo que dichos temas no pudieron ser tratados en las Conferencias, pero cumplí el deber de darlos a conocer inmediatamente al general Baden Powell, quien los aplaudió sin reservas.

En las Conferencias, se aprobaron los siguientes puntos:

1. Que deberá celebrarse una Conferencia Internacional cada dos años en diferentes partes del mundo. Que la primera de éstas debe verificarse en París dentro de dos años.

2. Que debe establecerse una Oficina Central Internacional de Scoutismo en Londres, para informaciones generales, costeada por una contribución anual de los diferentes países, en proporción al desarrollo que tengan en ellos los scouts; y

3. Que todas estas propuestas serán enviadas a los directorios generales de los países para su consideración y opinión, junto con un presupuesto aproximado de la Oficina Central en proyecto; y que las decisiones de estos directorios generales deberán ser remitidas a Londres a fines del año.

Se presentaron, además, muchas otras proposiciones que fueron discutidas largamente, pero que no llegaron a ser aprobadas.

Debo también dar cuenta a ese directorio general que el jefe de nuestros scouts señor Vicencio recibió de manos del general Baden Powell una vez terminadas las fiestas, una bandera para la institución y una condecoración para él.

Me reservo para otra comunicación mayores detalles de la fiesta de Londres, pues temo perder este correo si prolongo demasiado esta nota; pero debo terminar manifestando que los scouts de Chile deben estar particularmente agradecidos de las atenciones y cariños que en todo momento les ha brindado nuestro Ministro en Londres señor don Agustín Edlards, quien no omitió ningún sacrificio personal para nuestros niños y hasta los visitó en compañía de su distinguida esposa, en el local del Olimpia en Londres.

Agradeciendo a ese directorio general la oportunidad que se me ha presentado para poder ser útil en algo a la institución que tanto he querido y quiero, me subscribo como siempre afectísimo servidor y amigo.—(Firmado). — **Tomás de la Barra.**"

BRIGADA ALCIBIADES VICENCIO. — **Simpática manifestación.**—Los scouts de la Brigada Alcibíades Vicencio, ofrecerán hoy Domingo a las 9 y media A. M., una manifestación a sus compañeros scouts que representaron a Chile en el gran Jamboreet efectuado en Londres.

Esta manifestación consistirá un sencillo desayuno.

CRONICA POLICIAL

El proceso contra los elementos sindicados de subversivos

VISITA A LOS OBREROS DETENIDOS EN LA CARCEL Y EN LA PENITENCIARIA

El Ministro, señor Molina, activará la sustanciación del proceso

Trascurrido tres meses desde que se inició el sumario contra los elementos acusados de subversivos la opinión pública empieza a preocuparse de la terminación de las investigaciones.

FOTOGRAFIA TOMADA POR NUESTRO FOTOGRAFO EN LA VISITA QUE HICIMOS A LOS ESTABLECIMIENTOS EN QUE SE ENCUENTRAN DETENIDOS LOS OBREROS

Debido al secreto en que se han mantenido las diferentes actuaciones judiciales permanecen aún en la penumbra los verdaderos propósitos de los elementos sindicados de pretender atentar contra el orden establecido y principalmente de aquellos que pertenecían a asociaciones calificadas de ilícitas por el Promotor Fiscal a quien correspondió informar sobre el particular.

Aún cuando muchos de los obreros que fueron detenidos por creérseles comprometidos en este proceso han sido puestos en libertad en el curso de las investigaciones, permanecen todavía en la cárcel y en la Penitenciaría varios obreros que esperan con ansiedad el término del proceso.

En una visita que hemos hecho a la cárcel nos manifestaron los detenidos que deseaban ver pronto la terminación de la labor del Ministro sumariante a fin de salir en libertad, porque tienen la convicción de que no son culpables como se ha dicho.

Uno de los obreros nos expresó que los rigores de la prisión habían terminado para ellos y que tenían plena confianza en que el nuevo magistrado que tiene a su cargo el proceso aceleraría las investigaciones. Finalmente tuvieron palabras de agradecimientos para el señor Ascui, administrador de la Cárcel por las atenciones que les ha dispensado en todo momento.

OBREROS ACUSADOS DE SUBVERSIVOS Y QUE AUN PERMANECEN DETENIDOS

Con el Ministro sumariante

Momentos después tuvimos oportunidad de conversar con el Ministro sumariante señor Luis A. Molina.

El señor Molina se refirió a la labor que tuvo que desarrollar para imponerse de todos los sumarios a su cargo a fin de iniciar un trabajo enérgico para dar término cuanto antes a las investigaciones.

En el día de ayer el señor Molina llamó a su despacho a varios de los detenidos a fin de que se ratificaran de sus declaraciones anteriores.

Por la tarde, el señor Ministro acompañado de su Secretario, practicó la visita a los establecimientos penales en donde se encuentran detenidos los reos, a fin de oirles los reclamos que éstos pudieran formular con respecto al sumario.

Se nos informa que en el día de mañana, los defensores de los reos presentarán un escrito al Ministro sumariante, en el cual solicitarán que se hagan visibles los autos a fin de poder hacer la defensa. Esta petición, la formulan los reos en conformidad al art. 101 del Código de Procedimiento Penal.

En el caso de que el Ministro no accediera a esta solicitud, los reos apelarán a la Corte.

SASTRERIA LUIS CHA
Agustinas 117
CLUB N.o 1
14.o sorteo, sali
cido el N.o 63.

Fábrica Franc
DE QUESOS ESPEC
Brie-Camembert-P
-Holandés. Casilla 14
ta. Avisa a su
clientela que su corre
gocios J. C. Manzan
do de pertenecer al p
la Fábrica
E. REPEUILLE
1741

SASTRERIA NEW LONDON
AGUSTINAS 9
En los sorteos veri
Sábado 23 de Octubr
notario don Mariano
y ante numerosos s
lieron premiados:
Club 10, sorteo 19
don Alamiro García,
brero 165.
Club 11, sorteo 31
Los tres Boitanos,
Club 12, sorteo 29
don Jacinto Sánchez
1137.
Club 13, sorteo 19
don Carlos Jiménez,

OFICINAS
Bien grandes y
luz eléctrica y teléfono
completamente partic
cuadra de la Plaza d
se arriendan, cánones
SANTO DOMINGO 1

PAPAS
Amarillas, saco retobado . . . .
Frejoles nuevos, los 100 kilos . .
Cebada, los 100 kil
Carbón de quillay, saco retobado . . .
Id. de espino de la
Leña Talhuen, sa retobado . . . .
Ofrecen: CORREA
San Diego 1495. —
154 (Matadero)

PICADURIA DE
Instalación eléctri
central con o sin en
vende. Galpones, ca
ción arriendo largo
bajo precio. Convendr
hacendado como de
leñas y carbones. Ven
tar: CHILOE 12

EL LUNES 25

GRAN REBAJA DE PRECIOS

EN

Confecciones y Boneteria de Niños

OPORTUNIDADES MUY INTERESANTES

GATH & CHAVES, PARA FACILITAR A SU CLIENTELA LA COMPROBACION DE LA EXCELENTE CALIDAD DE LOS ARTICULOS DE ESTAS DOS SECCIONES, HA MARCADO PARA TODOS ELLOS

Precios Excepcionales de Verdad

EN "CONFECCION NIÑOS":

TRAJE DE BLUSA RUSA, en brin rayado fondo colores de varios tonos, modelo clásico, para años de 2 a 13; primera edad a..	$ 11.50
TRAJE MARINERO, en brin granité rayado de varios colores, fondo blanco, cuello y puños en brin celeste, azul, gris y lacre, para años de 2 a 11; primera edad, a..	$ 14.90
TRAJE CAZADOR, en brin fantasía, gran surtido en colores, artículo lavable, para años de 5 a 14; primera edad, a....	$ 19.50
TRAJE BLUSA RUSA, en casimir fantasía de lana, adornado con tabloncitos y botones, para años de 2 a 13; primera edad, a..	$ 25.00
TRAJE CAZADOR, confeccionado en casimir lana fantasía y colores lisos, modelos clásico, dos tablones, cuello cerrado, para años de 5 a 14; primera edad a....	$ 39.90

EN "BONETERIA DE NIÑOS":

CALCETINES de algodón blanco, negro y de color, artículo reforzado, para años de 6 a 12, $ 1.95; de 2 a 5,....	$ 1.50
CUELLOS de algodón, para niños, varios modelos, a....	$ 0.35
CAMISAS bramante blanco, con tira de cuello y medio puños, con botón, medidas 28|34, a..	$ 4.95
CAMISAS blancas, pechera lisa y almidonada, de hilo, a....	$ 5.75
CAMISAS blancas pechera alforzada con refuerzos, a....	$ 6.25
SOMBREROS de paja, para niños, variedad de modelos, desde $ 9.90, $ 9.75 y..	$ 9.25
SOMBREROS de paja, modelos especiales para jóvenes, a $ 9.50 y..	$ 7.25

Retazos y Saldos en GARNITURES

Sigue la Liquidación en Zapatería Señoras.

The Chilian Stores
Gath & Chaves Ltd.
Santiago

Desde el 1.o de Noviembre nuestra Casa cierra los Sábados a las 12.30 p. m. é inicia el horario de verano abriendo diariamente de 8.30 a. m. a 7 p. m.

INFORMACIONES COMERCIALES, INDUSTRIALES Y AGRICOLAS

CAMBIO

BANCARIO . . . . 10 17|32
COMERCIAL . . . . 10 19|32

EQUIVALENCIAS DEL CAMBIO BANCARIO

LIBRA VALE .	$ 22.78
DOLAR	6.80¼
FRANCO	0.43
MARCO	0.10
LIRA.	0.26
PESETA	0.94
NAC. ARG. . .	2.42¼

PREMIO DEL ORO:
97.50 %

ALOR DEL PESO ORO DE 18 PENIQUES

cambio bancario de 10 17|32,
ese oro de 18 d., vale $ 1.70.91.
recargo comercial es de 96.50
ciento, y hay una diferencia de
.59 por ciento.

LA LIBRA Y EL DOLAR

telegramas procedentes de Nue-
ork, recibidos ayer en los Ban-
de esta ciudad, indican las si-
tes cotizaciones:

Oro americano a la vista

res y Río de la Plata $ 3.44¾
án Transatlántico . . 3.44.20
Sud Americano . . 3.43

BANCOS QUE SE EXPRESAN FIJADO LOS CAMBIOS SIGUIENTES:

BANCO DE CHILE
Octubre 23.

Plazas	90 d/v	A la vista
res. . .	10 17|32	10 5|16
. . .	2.31 1|2	2.26 1|2
ork . . .	—	6.84 1|4
. . . .	3.81 1|2	3.73 1|2
ña. . .	1.06 1|4	1.04 1|4
ntina ..	—	2.42 1|4
burgo. .	7.87	9.66

NCO ESPAÑOL DE CHILE
Octubre 23.

Banco Español de Chile fijó los siguientes cambios:

Plaza	90 d/v	A la vista
res . . .	10 17|32	10 5|16
bra vale	22.78	23.27
eseta . .	0.93.89	0.95.69
ranco . .	0.43.11	0.43.85
lar . . .	—	6.80
ao. . . .	—	2.36

O DE LONDRES Y RIO DE LA PLATA Ldo.
Octubre 23.

nbios sobre el exterior:

Plazas	90 d/v	A la vista
res. . .	10 17|32	10 5|16
. . .	2.33 1|4	2.28 1|2
ares . .	—	2.14 1|2
ork . . .	3.46	6.77
ña . . .	—	1.04
l . . .	—	3.89
. . . .	—	10 9|32
uay . .	—	5.48
tina . .	—	2.37 1|4
ania . .	—	—
. . . .	—	93 1|2
. . . .	—	10 9|32
gal . .	—	Id.
ná . . .	—	Id.
. . . .	—	Id.

CO DE FRANCISCO MUÑOZ DE ARCE
Octubre 23.

mbios a la vista sobre el exro:

res	10	11|32
ia	0.95	
ia	0.44	
. . . .	0.26	1|2
gal	1.20	
. . . .	1.06	3|4
da	2.09	1|2
América	6.75	
tina	2.37	1|4
uay	5.40	
l	1.16	
. . . .	28.85	
la	1.83	

CO GERMANICO DE LA AMERICA DEL SUD
Octubre 23.

abios a la vista sobre el ex-
:

unta (Mcs)	9.80
rtina (M|C)	2.38
ia (Ptas.)	1.04
da (F.l)	0.47½
a York (M|C)	6.80
a (Cor.)	0.73
(Frs.)	0.32¾
(Cor.)	27.—

Banco abona intereses sobre de-
s en moneda extranjera.

BOLSA DE COMERCIO

MOVIMIENTO

nque en la generalidad de los
los el mercado es de poco mo-
nto, por contar con una sola
, el de ayer se vió extraordina-
mente activo, dándose conformes
tos de consideración en Lla-
s, Domeykos y Cayllomas, tí-
que, entre otros, ocuparon ca-
talmente la actividad del mer-

continuación va el detalle de la
y en la sección respectiva las
s y demandas habidas antes y
és de ella.
total de lo operado en acciones
dió a 1.569,803 efectivos, y en
a 30,0000 nominales.

OPERACIONES DE AYER

Primera rueda

Banco Francés, 58.
10 Banco Chile, 191.
10 Banco Chile, 191.
33 Banco Chile, 181.
5 Gas, 105.
10 Gas, 105.
300 Tres Puntas, Nobre. 18, 8 1|4.
2000 Hip. 7 o|o-1 o|o, 85 1|2.
20000 Hip. 7 o|o-1 o|o, 85 1|2.
4000 Hip. 8 o|o-1 o|o, 95.
100 Caylloma, Nobre 18, 10 3|4.
7300 Caylloma, Nbre. 18, 10 3|4.
500 Caylloma, Nobre. 18, 10 1|2.
5200 Domeyko, Nobre 4, 4.
1000 Petróleos, 1.55.
500 Domeyko, Nobre. 4, 4.
500 Lebu, Nobre. 4, 87.
100 Llallagua, Nobre. 18, 276.
100 Llallagua, Nobre. 18, 278.
300 Llallagua, Nobre. 18, 280.
600 Llallagua, Nobre. 18, 280.
2000 Llallagua, Nobre. 18, 281.
200 Llallagua, Nobre. 18, 280.
2500 Caylloma, Nobre. 18, 10 1|2.
500 Caylloma, Nobre. 18, 10 1|2.
1000 Caylloma, Nobre. 18, 10 1|4.
20 Banco Francés, 59.
500 Lota, Nobre. 18, 69.
500 Lota, Nobre. 18, 69.
500 Lota, Nobre. 4, 68.
200 Llallagua, Nobre. 18, 279.
200 Marta, Nobre. 18, 16 1|2.
300 Marta, Nobre. 18, 16 1|2.
500 Marta, Nov. 18, 16 1|2.
500 Marta, Nov. 18, 16 1|2.
100 Huanuni, Nobre. 18, 69.
100 Tocopilla, Nobre. 18, 43 1|4.
300 Marta, Nobre. 18, 16 1|2.
100 Domeyko, 4.
200 Caylloma, Nobre. 18, 10.
600 Llallagua, Nobre. 18, 279.
1000 Caja 7 o|o-1 o|o, 91 1|2.
3000 Hip. 7 o|o-1 o|o, 85 1|2.
100 Llallagua, Nobre 18, 280.
100 Llallagua, Nobre. 18, 279.
100 Llallagua, Nobre. 18, 279.
200 Tocopilla, Nobre. 18, 43 1|4.
100 Tocopilla, Nobre. 18, 43 1|4.

OFERTAS, DEMANDAS Y ULTIMAS COTIZACIONES

Bonos

Caja 8-1.—Comprador por $5,000 a 100 1|4.

Caja 6-1.—Comprador por 20,000 a 86 1|2.

Garantizador 8.—Vendedor por 5,000 a 83.

ACCIONES BANCARIAS

Chile.— Hubo comprador por 100 acciones a 91.

Francés. — Quedó comprador por 100 acciones a 58.

SOCIEDADES MINERAS

Llallagua. — En la rueda quedó comprador por 100 acciones a 279 y vendedor por 200 a 280, ambas para Noviembre 18. Cerraron con comprador a 287 para Noviembre 4.

Tocopilla. — Hubo comprador en rueda por 100 acciones a 43 1|4 para Noviembre 18.

Oploca.— Cerraron con comprador a 135 1|2 al contado.

Lota y Coronel.—Quedó comprador en rueda por 200 acciones a 68 1|2 para Noviembre 18, y por 200 a 68 1|4 para Noviembre 4, y vendedor por 700 a 69 para Noviembre 18. Cerraron con comprador a 68 1|2 para Noviembre 4.

Martas.— Se ofreció vender en rueda 500 acciones a 16 1|4 para Noviembre 18. Cerraron con transacción a 15 1|2 para Noviembre 18.

Martas Liberadas.— En rueda hubo comprador por 500 acciones a 21 para Noviembre 18.

Santa Rita. — Cerraron con vendedor a 8 1|2 para Noviembre 4 y comprador a 8 1|4 para la misma fecha.

Domeyko.— Se ofreció comprar en rueda 500 acciones a 4 para Noviembre 18, y vender 1,500 al mismo precio para Noviembre 4.

Huanuni.— Cerraron con vendedor a 58 1|2 para Noviembre 18.

Lebu.— Hubo vendedor en rueda por 500 acciones a 88 para Noviembre 4.

Caylloma.— En rueda quedó comprador por 500 acciones a 10 y vendedor por 500 a 10 1|4, ambas para Noviembre 18. Cerraron con vendedor a 10 para Noviembre 18.

Tres Puntas.— Se ofreció vender en rueda 200 acciones a 6 1|4 para Noviembre 18. Cerraron con transacción a 6 1|4 para la misma fecha.

Central de Minas.— Hubo comprador en rueda por 300 acciones a 0.25 para Noviembre 4.

San Bartolo. — Quedó comprador en rueda por 200 acciones a 20 para Noviembre 4.

SOCIEDADES SALITRERAS

Antofagasta.— Se ofreció vender en rueda 100 acciones a 189 para Noviembre 18. Cerraron con vendedor a 188 para la misma fecha.

Peñón.— Hubo comprador en rueda por 300 acciones a 14 para Noviembre 18.

SOCIEDADES GANADERAS

Tierra del Fuego.— En rueda quedó comprador por 100 acciones a 81 al contado y vendedor por 500 a 82 para Noviembre 18.

SOCIEDADES INDUSTRIALES

Gas de Santiago.— Quedó comprador en rueda por 20 acciones a 105 al contado.

Viñas.— En rueda hubo comprador por 200 acciones a 44 1|2, y por 40 a 45, ambas al contado.

Malvoa.— Se ofreció comprar en rueda 200 acciones a 23 1|2 al contado.

Cemento Melón.— Quedó comprador en rueda por 500 acciones a 30 al contado.

Vapores.— Hubo vendedor en rueda por 50 acciones a 220 para Noviembre 4.

SOCIEDADES PETROLIFERAS

Nacional de Petróleos.— En rueda hubo comprador por 500 acciones a 1.50 al contado. Cerraron con comprador al mismo precio, también al contado.

OPERACIONES de VALPARAISO

Primera rueda

1500 Fuegos, Novbr., 18, 81.
200 Id., Novbr., 4, 81.
700 Caylloma, Id., 4, 10.
500 Oruro, Id., 4, 20.
700 Lota, Id., 4, 69.
2000 Lota, Id., 18, 69.
200 Lota, Id., 4, 68 1|2
600 Araca, Id., 4, 44.
100 Antof., Id., 18, 187 1|2.
100 Llallag., Id., 18, 272.
200 Llallag., Id., 18, 275.

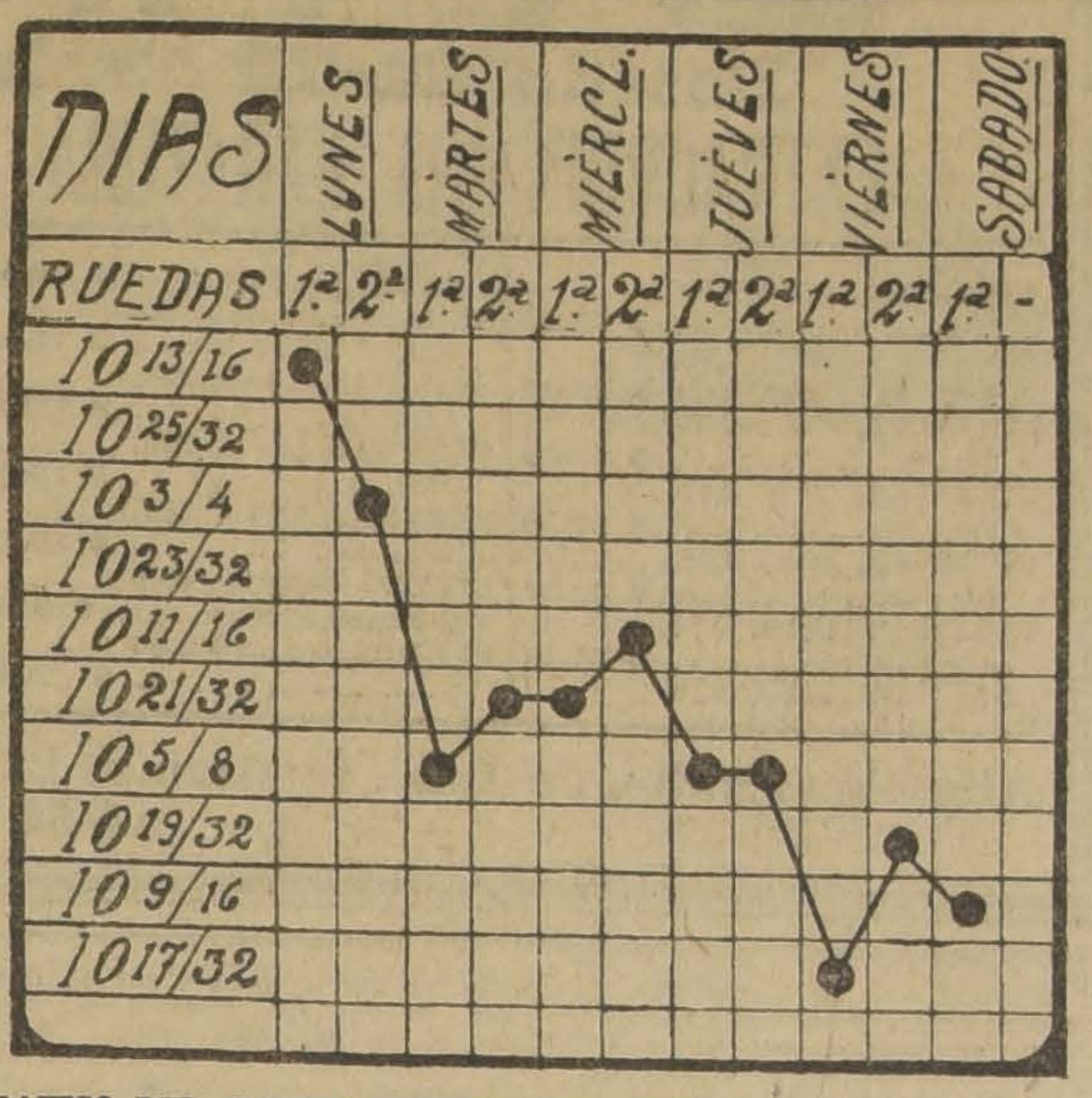

GRAFICO DEL CAMBIO INTERNACIONAL DESDE EL 18 AL 23 DE OCTUBRE DE 1920

200 Llallag., Id., 18, 276.
300 Llallag., Id., 4, 275.
300 Llallag., Id., 4, 276.
100 Llallag., Id., 18, 277.
1200 Llallag., Id., 18, 278.
100 Llallag., Id., 4, 277.
800 Huanuni, Id., 18, 58.
400 Huanuni, Id., 4, 58.
200 Llallag., Id., 4, 276 1|2.
100 Antof., Id., 4, 186.
400 Gatico, Id., 4, 15.
300 Peñón, Id., 4, 15 1|2.
300 Araca, Id., 18, 44 1|2.
1000 Oruro, Id., 4, 20 1|8.
100 Antof., Id., 18, 187.
200 Llallag., Id., 18, 277.

LETRAS

1.a rueda. Vendedor: 10 9|16.
1.a rueda. Comprador: 10 19|32.

ORO

1.a rueda. Vendedor: 96.80.
Comprador: 96.50.

LA SEMANA BURSATIL

Meses había que no se registraba, en el mercado de valores, una semana tan activa y animada como la que terminó ayer, donde la casi generalidad de los días sus totales arrojaron importantes sumas, y días hubo, como el Jueves, donde éste superó a 7 millones de pesos el valor de las transacciones.

Los títulos que predominaron en las transacciones, y de los cuales se hizo crecidos lotes, durante las ruedas de la semana en revista, fueron: las Llallaguas, Lota y Coronel, Cayllomas, Martas, Domeyko, Antofagasta y Tierra del Fuego, papeles que ocuparon la mayor parte de la atención del mercado.

Treinta y cinco títulos de Sociedades y nueve de bonos hipotecarios se negociaron, a saber: Llallagua, Domeyko, Lota y Coronel, Caylloma, Martas, Central de Minas, Arauco, Lebu, San Bartolo, Máfil, Gatico, Tocopilla, Huanuni, Vacas, Tres Puntas, Santa Rita, Antofagasta, Tierra del Fuego, Club Hípico, Cemento Melón, Gas de Santiago, Malvoa, Cervezas, Austral de Maderas, Vapores, Electricidad, Viñas, Nacional de Petróleos, Banco de Chile, Santiago, Español, Industria y Comercio, Nacional, Francés, Caja 8-1, 7-1, 6-1, Hipotecario 8-1, 8-2, 7-1, 7-2, Garantizador 8, y Municipalidad Privilegiada Diciembre 8.

Por lo que respecta a los precios

Por lo que respecta a los precios, que en la semana precedente cerraron flojos y la mayor parte de baja, ganaron, durante la presente, algunos un crecido número de puntos, sosteniéndose otros, y siendo, en total, mayor la cantidad de papeles que subieron comparados con los que bajaron, como podrá observarse en el detalle de las fluctuaciones que se publica en la sección respectiva, que ha tomado por base, el precio de cierre, del Sábado pasado, con el de la presente semana.

El precio en los bonos, de mayor mercado, como ser: Hipotecario 8-1 y Caja 8-1, ha subido, notándose firmeza e interés por transar en estos valores.

VALOR DE LO OPERADO EN ACCIONES

Lunes.	$	1.570,800.50
Martes		701.126.50
Miércoles		2.874.315.50
Jueves		7.078.887.50
Viernes		3.022,258.00
Sábado		1.569,803.—
Total	$	16.817,191.00

VALOR DE LO OPERADO EN BONOS

Lunes.	$	228.600
Martes		441.500
Miércoles		339.500
Jueves		322.000
Viernes		353.600
Sábado		30.000
Total	$	1.715.200

FLUCTUACIONES. — SUBIERON

BONOS

Caja 7-1. —De 90 a 91 1|2.
Caja 8-1. —De 99 1|2 a 100 1|4.
Caja 8-2. —De 99 1|4 a 100 1|4.
Hipotecario 7-2. —De 86 a 87 1|2.
Hipotecario 8-1.—De 94 3|4 a 95.

BANCOS

Francés. —De 58 a 59.

MINERAS

Araca. —De 42 a 44 1|2.
Caylloma. —De 8 1|2 a 10.
Domeyko. —De 3 1|8 a 4.
Gatico. —De 14 a 15.
Lota y Coronel. — De 63 a 68 1|2.
Lebu. —De 82 a 87.
Llallagua. —De 216 a 286.
Martas. —De 10 a 15 1|2.
Martas liberadas. — De 15 a 21.
Oruro. —De 20 a 20 1|8.
San José de Oruro. — De 7 a 8.
Tres Puntas. —De 6 a 6 1|4.
Tocopilla. —De 41 a 43 1|4.

SALITRERAS

Antofagasta. —De 185 1|2 a 188.
Castilla. — De 17 a 17 1|2.
Loa. — De 108 a 110 1|2.
Peñón. — De 13 1|8 a 15 1|2.

GANADERAS

Tierra del Fuego. —De 73 a 81.

COMPAÑIAS DE SEGUROS

La Española. — De 255 a 340.

INDUSTRIALES

Cemento Melón. — De 28 a 30.
Gas de Santiago. — De 102 a 105.
Refinería de Penco. — De 44 a 45.
Viñas, de 43 1|2 a 45.

BAJARON

BONOS

Caja 6-1, de 87 a 86.
Hipotecario 7-1, de 86 a 85 1|2.
Hipotecario 8-2, de 95 a 94 1|2.
Hip. Valparaíso 8, de 91 1|2 a 91.

BANCOS

Español, de 180 a 178.
Nacional, de 61 a 60.
Santiago, de 143 a 136.

MINERAS

Arauco, de 3 1|2 a 2.
Central de minas, de 0.26 a 0.20.
Colquiri, de 3 a 2 1|2.
Demasías, de 21 1|2 a 21.
Huanuni, de 65 a 58 1|2.
Máfil, de 184 a 182.
Oploca, de 136 a 135 1|2.
San Bartolo, de 22 a 21.
Totoral, de 17 1|2 a 16.

SALITRERAS

Chilena de 33 a 30.
Los Dones, de 15 a 12.
Galicia, de 35 a 34.

SEGUROS

Araucanía, de 56 a 51 1|2.

INDUSTRIALES

Austral, de 130 a 125.
Catres, de 85 a 80.
Electricidad, de 120 1|2 a 120.
Malvoa, de 25 a 24.
Tabacos, de 80 a 78.

PETROLIFERAS

Nacional de Petróleos, de 1.70 a 1.65.

EL ESTAÑO EN LA SEMANA

Lunes, £ 238.10.0, al contado, y £ 245.0.0, a plazo.
Martes, £ 241.15.0, al contado, y £ 247.10.0, a plazo.
Miércoles, £ 250.0.0, al contado, y £ 255.10.0, a plazo.
Jueves, £ 251.10.0, al contado, y £ 256.10.0, a plazo.
Viernes, £ 248.10.0, al contado, y 254.15.0, a plazo.

El Viernes de la pasada semana cerró a £ 244.10.0, al contado, y £ 249.10.0, a plazo, y el Viernes de la presente semana cerró al precio indicado más arriba, subiendo durante la semana £ 4.0.0, al contado y £ 5.5.0, a plazo.

EL COBRE EN LA SEMANA

Lunes, £ 93.0.0, al contado, y £ 85.5.0, a plazo.
Martes, £ 92.10.0, al contado, y £ 89.10.0, a plazo.
Miércoles, £ 92.0.0, al contado, y £ 88.10.0, a plazo.
Jueves, £ 91.0.0, al contado, y £ 89.5.0, a plazo.
Viernes, £ 89.15.0, al contado, y £ 88.15.0, a plazo.

El Viernes de la semana pasada cerró a £ 92.10.0, al contado, y a £ 88.5.0, a plazo, y el Viernes de la presente, al precio indicado más arriba, bajando durante la semana £ 2.15.0, al contado, y subiendo £ 0.10.0, a plazo.

EL ORO DE 18d. DURANTE LA SEMANA

Lunes: 1.a rueda, vendedor, a 97.50; comprador, a 97.30.
2.a rueda, vendedor, a 97.50; comprador, a 97.30.
Martes: 1.a rueda, vendedor, a 97.50; comprador, a 97.30.
2.a rueda, vendedor, a 97.30; comprador, a 97.
Miércoles: 1.a rueda, vendedor, a 97.30; comprador, a 97.
Jueves: 1.a rueda, vendedor, a 96.80; comprador, a 96.60.
2.a rueda, vendedor, a 96.70; comprador, a 96.50.
Viernes: 1.a rueda, vendedor, a 98; comprador, a 97.50.
2.a rueda vendedor, a 96; comprador, a 97.50.
Sábado: 1.a rueda, vendedor, a 96.80; comprador, a 96.50.

BOLSA COMERCIAL DE CHILE

SANTIAGO

Primera rueda

300 Domeyko, Noviembre 4, 4.
200 Martas, 17.
300 Martas Nov. 4, 17.
200 Id. id., 17.
200 Id. id., 17.
200 Id. id., 17.
200 Cayllomas id., 10.
200 Martas, 16 1|2.
100 Id., 16 1|2.
300 Caylloma, 10.
100 Caylloma Nov. 4, 10.
300 Martas, 16 1|2.
200 Martas, 16 1|2.
500 Martas, 16 1|2.
500 Petróleos Nov. 4, 1.65.
500 Martas, 16 1|2.
200 Martas, 16 1|4.
10 Tabacos, 80.
500 Martas, 16 1|4.
200 Caylloma, 10.
200 Martas, 16.
200 Id., Nov. 4, 16.
300 Id., id., 16.
200 Id., id., 16.
1 Bolsa Comercial P. 10,300.
500 Petróleos Nov. 18, 1.65.
50 Martas, 16 1|2.
500 Martas, 15 3|4.
300 Martas, 15 3|4.
100 Martas, 16.
100 Gaticos, 15.
500 Martas Nov. 4, 16 1|4.
300 Id. id., 16 1|4.
200 Id. id. 16 1|4.
300 Id. id., 16 1|4.
100 Id. id., 16 1|4.
500 Martas, 16 1|4.
500 Id. Nov. 18, 16 1|2.
400 Id. Nov. 4, 16 1|4.

Primera rueda

3000 Petróleos, Nov. 18, 1.65.
2000 Id. id., 1.60.
2000 Id. id., 1.55.
500 Gaticos Nov. 18, 15.
500 Perfetti Nov. 4, 11 1|2.

ORO

Vendedor a 96.80; comprador a 96.50.

CAMBIO

Vendedor a 10 9|16; comprador a 10 19|32.

LETRAS POR ORO

Vendedor a 21 d.; comprador a 21 1|8.

Santiago, Octubre 23 de 1920.
EL SECRETARIO

REVISTA DE METALES

Jueves 21.

Cobre	£	89.5.0
Cobre en barra		159.55
Ejes 50 o|o		71.87
Escala de		159.00
Mineral 10 o|o		8.45½
Escala		94 ½
Cambio Comercial		10 5|8
Plata		53 1|8
Plata de barra		36.55

CARBON

Nacional, normal.
Americano Costa E, 280.00.
Australiano, 170 a 160.
(De la Agencia en Valparaíso)
Santiago, 23 de Octubre de 1920.

COTIZACION DE METALES

Cablegrama sobre cotización de Metales correspondiente al día 22 del presente.

Cobre. — £ 89.15.0 al contado y £ 88.15.0 a plazo.

Estaño. — £ 248.10.0 al contado y £ 254.15.0 a plazo.

Según esta cotización, el Estaño bajó £ 3.0.0 al contado y £ 1.15.0 a plazo y el Cobre bajó £ 1.5.0 al contado y £ 0.10.0 a plazo.

REVISTA COMERCIAL DE PRODUCTOS Y FRUTOS DEL PAIS

(Especial para LA NACION de Santiago)

El mercado de productos, sigue deprimido por la crisis que lo afecta desde hace varios meses y no se ve cuándo cese esta situación. Los precios en general no han tenido alteración de importancia y se mantienen lo mismo que la semana pasada. Las ventas se resienten de falta de importancia por disponer de muchas existencias.

Durante la semana, se han efectuado algunos embarques para el extranjero, particularmente, lentejas, frejoles, miel de abejas, semilla de cáñamo, quillay y cobre en barras para el Mediterráneo y Nueva York.

PRECIOS PUESTOS EN CARROS VALPARAISO

Arvejas petit-pois.—Sin alteración que anotar en sus precios. Por el ferrocarril trasandino, se embarcaron para Buenos Aires, 584 sacos. Cotizo: petit-pois, garantidas, sin brucos, a $ 26.00 los 100 kilos, dañadas, a $ 18.00 los 100 kilos.

Algarrobilla.—La escasa demanda, mantiene flojos los precios. No se conoce ningún embarque para la exportación que sea de importancia. Cotizo: $ 24.00 los 46 kilos, bordo Huasco.

Avena.—Cotizo: $ 26.00 los 100 kilos puesto a bordo en Talcahuano.

Cebada.—No se conocen transacciones de este producto. Cotizo: $ 32.50, con entregas inmediatas.

Cera.—En el "Santa Teresa" se embarcó una partida para Nueva York. Los precios no han variado. Cotizo: $ 150.00 por los 46 kilos.

Frejoles.—En el vapor "Ansaldo San Giorgio IV", se embarcaron con destino a Barcelona, 2.828 sacos. Los precios de los frejoles caballeros se han afirmado a $ 26.00 los 100 kilos, tipo de exportación. Los frejoles bayos se encuentran algo resentidos, en vista que ha calmado la demanda activa que tenían de los mercados del norte que se encuentran ya aprovisionados para algún tiempo. Cotizo: caballeros, a $ 25.00 los 100 kilos.

Bayos y burros, a $ 45.00 los 100 kilos.

Harinas.—Los precios han vuelto a subir. Cotizo: 37.50 por los 46 kilos, clase de cilindros de primera de Santiago.

Lanas. — La demanda continúa completamente paralizada por la falta de pedidos del extranjero donde hay buenas existencias de lanas que se ofrecen a precios reducidos. Cotizo: lana merino mestiza enfardada, $ 70.00 los 46 kilos.

Lentejas.—Para Nueva York, se embarcaron 600 sacos. Cotizo: $ 65.00 los 100 kilos.

Maiz amarillo. — La exportación para Guayaquil y Perú, está paralizada. Cotizo: $ 28.00 los 100 kilos.

Miel de abejas.—En vista que las existencias se están reduciendo mucho, los precios están subiendo. Cotizo: $ 35.00 los 100 kilos.

En el vapor "Corcovado" se embarcaron 500 barriles para Rotterdam.

Nueces.—Por falta de una demanda activa, siguen flojos sus precios. Cotizo: $ 150.00 los 100 kilos.

Papas.—Los precios se mantienen firmes. Cotizo: cosecha actual, $ 24 saco. Nueva cosecha, entrega inmediata, $ 31.00 saco por partidas en Barón.

Quillay.—Durante la semana, se han efectuado algunos embarques para el exterior. Cotizo: $ 40.00 los 46 kilos.

Semilla de cáñamo.—Los precios han bajado. Cotizo: $ 30.00 los 100 kilos.

Semilla de trébol.— Cotizo: a $ 90.00 los 100 kilos, tipo exportación.

Trigo blanco.—Las cotizaciones, se mantienen sin variación en Santiago y en el sur, a $ 56.00 los 100 kilos sin saco.

Trigo candeal.—Tampoco ha habido ninguna variación en los precios de este trigo. El redondo fino se vende a $ 55.00 los 100 kilos sin saco y a $ 57.00 los 100 kilos clase corriente.

Trigo mote.—Cotizo: $ 66.00 los 100 kilos entrega inmediata.

EXPORTACIONES

Por el ferrocarril trasandino, se han efectuado las siguientes para la República Argentina.

485 sacos de frejoles.
584 sacos arvejas petit-pois
260 toneladas carbón de piedra.
48 cajones mariscos.
1445 sacos de cebada malteada.
485 fardos de hebra de cáñamo.
299 sacos de nueces.
1.200 tablas de pino sur-americano.

Durante la semana, se han efectuado los siguientes embarques por vía marítima de artículos para la exportación.

Frejoles, 1.862 sacos por el "Ansaldo San Giorgio" a Barcelona.

50 sacos por el "Ansaldo San Giorgio", a Génova.

Lentejas 600 sacos por el "Santa Teresa" a Nueva York.

Arvejas, 295 sacos por "Ansaldo San Giorgio IV" a Génova.

60 sacos por "Ansaldo San Giorgio IV" a Marcella.

Salsa de tomates, 125 barriles por el "Ansaldo San Giorgio IV" a Callao.

Cerveza, 150 cajones por el vapor "Aysen" a Colón.

Duraznos 100 cajones por el "Ansaldo San Giorgio" a Colón.

Cera, 80 sacos por el "Santa Teresa" a Nueva York.

Miel 500 barriles por el vapor "Corcovado" a Rotterdam.

Semilla de cáñamo, 490 sacos por vapor "Corcovado" a Londres.

Pelo, 76 fardos por el "Ansaldo San Giorgio IV" a Barcelona.

Astas, 171 Id. Id.

Rauli, 200 tablones por el "Ansaldo San Giorgio IV" a Génova.

Cola, 400 sacos por el "Santa Teresa" a Nueva York.

50 sacos por el "San Giorgio IV" a Callao.

Quillay, 72 fardos por el "Santa Teresa" a Nueva York.

48 fardos por el "Corcovado" a Londres.

50 fardos por el "Corcovado" a Hamburgo.

28 fardos por el "San Giorgio a Callao.

60 fardos quillay por el "Ansaldo San Giorgio" a Barcelona.

257 fardos quillay por el "Ansaldo San Giorgio" a Marsella.

Cobre, 2.484 barras por el "Santa Teresa", a Nueva York.

214 barras por el "San Giorgio" a Génova.

AGUSTIN GAZITUA.
Valparaíso, 23 de Octubre de 1920.

BOLSA DE PRODUCTOS

SANTIAGO

Operaciones efectuadas en las ruedas de hoy. — Todos los precios son por quintal métrico, con saco, salvo estipulación contraria

OFERTAS Y DEMANDAS

Trigo centro: comprador a $ 54, listo.

Trigo candeal fino, comprador a $ 60, listo.

Cebada chevalier, comprador a 32 pesos, lista.

Frejoles pallares, vendedor a $ 44, en Rancagua.

Maíz amarillo, comprador a $ 24, en estaciones.

Maíz blanco, para silos, vendedor a $ 35, en estaciones.

Papas, vendedor a $ 35, en est.

Papas, vendedor a $ 26, en Santiago.

Nueces, vendedor a $ 130, en est.

Pasto de embarque, vendedor a 9 pesos, próxima cosecha.

Sacos trigueros, vendedor a 0.80 oro.

TRANSACCIONES REGISTRADAS

2,000 qq. caballeros a $ 22.75, Curicó al Norte, listos.

TRANSACCIONES EN RUEDA

1,000 sacos trigo Lautaro a $ 52, con saco, en Santiago, listo.

TELEGRAMA RECIBIDO HOY DE LA BOLSA DE CEREALES DE BUENOS AIRES

Precio trigo listo, exp. para Europa, a $ 29 los 100 kilos.

Precio harina 00, $ 4.60 los 10 kls.

Precio harina 0, $ 4.50 los 10 kls.

Precio harina entera, 4.45 los 10 kls.

Santiago, Octubre 23 de 1920.
EL SECRETARIO

MATADERO PUBLICO

Octubre 24.

ENCIERRA DE HOY

Ganado mayor	
Bueyes	5
Novillos	46
Vacas	111
En vara	40
Total	202

Ganado menor	
Corderos	325
Terneros	13
Cabros	6
Total	344
Total general	546

ENCIERRA PARA HOY

Octubre 23.

Vacunos	
Entrados.	323
Quedados muertos. . .	42
Total	365
Ovejunos.	
Entrados	1,245
Quedados muertos. . .	27
Total	1,272
Cerdos	
Entrados	89
Quedados muertos . . .	—
Total	89

PRECIOS DE LAS CARNES:

		Por kilo		
Carne buey ..	1.a	1.80	a	1.84
Id. id.	2.a	1.65	a	1.74
Id. id.	3.a	0.90	a	1.30
Novillo . . .	1.a	1.78	a	1.80
Id. id.	2.a	1.65	a	1.74
Id. id.	3.a	0.90	a	1.30
Vaca.	1.a	1.82	a	1.84
Id. id.	2.a	1.70	a	1.80
Id. id.	3.a	0.90	a	1.30
Cordero. . . .	1.a	..00	a	2.20
Id. id.	2.a	1.60	a	1.80
Id. id.	3.a	0.80	a	1.30
Oveja	1.a	1.40		
Id. id.	2.a	1.00	a	1.20
Id. id.	3.a	0.60	a	0.80
Cabro	1.a	1.10	a	1.20
Id. id.	2.a	0.80	a	1.00
Id. id.	3.a	0.40	a	0.60
Cerdo	1.a	2.00		
Id. id.	2.a	1.60	a	1.80
Id. id.	3.a	1.40	a	1.60
Grasa en rama		1.30	a	1.40
Sebo ovejuno .		0.80	a	1.00
Cuero de vacuno, macho ..		1.10	a	1.50
Id. hembra. .		1.50		
Id. ovejuno . . pesos docena.		25	a	50

NOTICIAS VARIAS

EL COMERCIO DE LA POTASA

En un diario alemán del 24 de Agosto, recién llegado, leemos la exposición de un Director de la importante sociedad Wintershall, dueña de fábricas de Potasa, que en parte dice así:

"El Sindicato de Potasa siempre estaba inclinado a pedir para sus asociados los precios más altos posibles, pero las exigencias de precios han tenido un influencia desfavorable sobre el consumo e hicieron fracasar en esta Primavera el negocio norteamericano. Se pidió hasta 150 dólares por tonelada, que les pareció demasiado alto a los americanos, en vista de un precio de solamente 66 dólares que regía antes de la guerra. Las exigencias del Sindicato provocaron un considerable aumento de la producción de potasa en la misma América. Por eso la administración de la sociedad Wintershall no está conforme con la política del Sindicato y opina que la tendencia del Directorio debía ser ahora y para el futuro la de aumentar el consumo, a lo que únicamente se podrá llegar mediante una rebaja de los precios.

"El precio alto hizo disminuir la exportación a América del Sindicato alemán y de las fábricas alsacianas en el primer semestre de 1920 a 126,000 toneladas, mientras que en el año 1913 los americanos compraron 540,000 toneladas! Sin duda la demanda americana de potasa está en íntima relación con el precio pedido y si se rebajara el precio la exportación será mucho mayor. Por eso se considera el proceder del Sindicato como enteramente equivocado".

GUIA DE CORREDORES DE LA BOLSA DE COMERCIO

LUIS RAMIREZ SANZ, AUGUSTO OVALLE CASTILLO
Bandera 55 — Teléfono 2511

CARLOS DUVAL
Bandera 57. Int. 11. Teléfono 1812

OSCAR VALENZUELA VALDES
Bolsa de Comercio, Int. 20. Tel. 2558.

RAFAEL UNDURRAGA OVALLE
Bolsa Comercio, Of. 32. Tel. 2200

FRANCISCO Y ALBERTO HUERTA CIFUENTES
Calle Bolsa 66. Int. 24. Tel. 1118

HECTOR HERREROS, DOMINGO AMUNATEGUI
Bandera 71. Casilla 3149.

ALBERTO ROJAS H., RAUL BORIES L.
Calle Bolsa N.o 60. Int. 22

RICARDO VALDES
Bolsa Comercio. Of. N.o 33. Tel. 3194

FLORENCIO VILLAMIL C. y Cía.
Calle Bolsa 82. Int. 31. Tel. 2661

IRARRAZAVAL Y SUTIL
Bandera 35. Tel. 26. Casilla 2852

PEREIRA Y VALDES
Calle de la Bolsa N.o 33

ROBERTO EYZAGUIRRE
Morandé 227. Tel. 682. Casilla 476

JOSE URETA VALDES y Cía.
Bolsa Comercio 21. Teléfono 3338

JORGE Y RICARDO ASTABURUAGA LYON
Calle de la Bolsa 74. Int. 27. Tel. 3444

ARTURO WALKER
Moneda 1120. Teléfono 3425

AGUSTIN LLONA C., VICTOR UGARTE A.
Calle Bolsa 4. 2341. Tel. 148

JULIO RIPAMONTI, RAMON ACHONDO
Bandera 73. Casilla 192. Tel. 3423.

ALBERTO FABRES
Morandé 327. Casilla 158. Tel. 928

LUIS ARIZTIA S., ROBERTO DONOSO
Bandera 78. Gal. de la Bolsa, Of. 30

STITUTO DE CONTADORES DE CHILE
ERFANOS 1328, INTERIOR. — CASILLA 1175. — SANTIAGO
EVARISTO MOLINA, Director

Este establecimiento es el más antiguo y reputado del país, por su
fianza individual y práctica en la preparación de Adultos, Jóvenes
iñas, en carreras profesionales cortas y lucrativas.
Durante todo el año funcionan Cursos Diurnos y Nocturnos y se
ña también por Correspondencia a personas residentes en provin-
campos o montañas.
Se enseña Comercio, Contabilidad, Aritmética, Arte de Calcular,
ebra Financiera, Caligrafía, Redacción, Taquigrafía, Máquina de
ibir, Estadística, Administración Financiera, Ciencias Económicas.
Se disciernen Diplomas Profesionales.
Matrícula permanente para alumnos de todas edades, a partir de
años.
Además, el Director, que es miembro de la Facultad de Leyes,
nde con exactitud, seriedad y discreción, toda consulta y trabajo
ramo en su Oficina de Contabilidad, desde el punto de vista jurídi-
comercial: inventarios, balances, arreglo de libros, liquidaciones,
trajes, informes, cálculos mercantiles, estudios financieros, redac-
de estatutos escrituras sociales etc.

OCIEDAD VINOS DE CHILE
VICUÑA MACKENNA 20. — TELEFONO INGLES 975

Desde esta fecha el precio de la Panimávida es el siguiente:
Gaseosa, botella 1|2 c|u. $ 0.27; la docena . . . . . $ 6.50
Natural, botella 1|2 c|u. $ 0.27; la docena . . . . . $ 6.50
Natural, botella 1|1 c|u. $ 0.55; la docena . . . . . $ 6.60
Santiago, Octubre 24 de 1920.

EL ADMINISTRADOR.
O-25

Compañía Nacional de Vapores

EL VAPOR RAPIDO DE PASAJEROS

"QUITO"

(Cap. C. Gallardo). Saldrá el Miércoles 27 de Octubre para llegar a:
Coquimbo el 28, Caldera el 29, Chañaral el 29, Antofagasta el 30 e Iquique el 31.
Recibe carga desde el Lunes 25 de Octubre.

EL VAPOR RAPIDO DE PASAJEROS

"ITATA"

Con instalación inalámbrica. Cap. J. P. Romeu. Saldrá el 30 de Octubre, para llegar a:
Coquimbo el 31, Taltal el 1.o, Antofagasta el 2, Mejillones el 2, Iquique el 3, y Arica el 4 de Noviembre.
Recibe carga desde el Jueves 28 de Octubre.
Por fletes, pasajes y demás pormenores ocurran al NUEVO LOCAL DE LA COMPAÑIA, CALLE BLANCO 1169. (Bajos Palace Hotel). TELEFONO INGLES 939.— CASILLA 199.— VALPARAISO.

R. ONFRAY,
Gerente.

URGENTE.
Compro Fundo Inmediato al Matadero
De 100 a 200 cuadras regadas. Negocio rápido. Pago al contado
ALEJANDRO GREENE CRUZAT
Abogado y Corredor de Comercio.—Teatinos 86. — Casilla 3722. — Teléfono 373. — SANTIAGO
25-Oct.

Alambre Negro Nos. 12 y 14.
Rastrillos y horquetas para pasto.
Azufre para viñas, marca Espada Hnos.
Ofrecemos a precios sin competencia:
MERCERIA Y FERRETERIA
"PARIS"
DELICIAS 44 - TELEF. ING. 324
DEZA Y LARIOS

VIDA OBRERA

Los obreros contra el alcohol

LA FEDERACION OBRERA DE CHILE SE DIRIGE A LOS PODERES PUBLICOS Y SOLICITA QUE SE MANTENGAN Y VIGORICEN LAS ATRIBUCIONES DE LA COMISION DE CONTROL DEL ALCOHOL

De acuerdo con la resolución tomada por la Federación Obrera de Chile, esta institución se ha dirigido al Presidente de la República y a los Presidentes de ambas Cámaras, haciéndoles presente la necesidad de que se mantenga y vigorice las atribuciones de la Comisión de Control del Alcohol, como único medio de emprender una campaña científica y metódica contra los efectos del alcohol que se hacen sentir principalmente en la clase del proletariado.

Dice esta presentación de la Federación Obrera:

"Santiago, Octubre 22 de 1920.—Excmo. señor:

La Federación Obrera de Chile se ha impuesto de la labor tesonera realizada por la Comisión de Control del Alcohol para llegar a la solución práctica y sincera del alcoholismo que azota nuestro país.

Nos hemos impuesto del primer informe de inversión que ha visto la luz pública, del 25 de Febrero de 1919, en que se dan a conocer las funciones de esta Comisión y su plan de trabajo aprobado el 31 de Enero de 1918 por el Ministro del Interior señor Eliodoro Yáñez, y reiterada el 17 de Mayo de ese mismo año por el ex-Ministro del Interior señor Arturo Alessandri.

El plan de esta Comisión, fuera del cumplimiento de la ley que ordena la enseñanza de la higiene en las escuelas y colegios, el fomento de los deportes y demás factores para combatir al alcoholismo y la transformación de las industrias alcoholizadoras, consistía: 1) En el control de la organización de los sindicatos de los productores y el empleo y la inversión de la partida 14 del presupuesto de Hacienda; 2' En el estudio exacto y estadístico de las fuentes de producción de las industrias y cultivos alcoholizadores; 3' En el estudio y valorización económica de las consecuencias del alcoholismo; y 4) En la compra de las instalaciones para las experiencias que requiere la transformación que se haría en los servicios públicos respectivos y por último, en la confección de un proyecto de ley para la solución definitiva del problema.

El Gobierno, a pesar de la aprobación anterior, desestimó el citado informe y el plan de trabajo que él mismo había aprobado, entregando sin control efectivo los fondos para la exportación de vinos a la Asociación de Vinicultores chilenos, sin tomar para nada encuenta la Dirección General de los Servicios Agrícolas, no concediendo los fondos para la enseñanza de la Higiene, no dando a la Comisión de Control recurso alguno para realizar su plan de trabajo y negando, por último, los fondos indispensables para hacer la estadística y el catastro de las viñas.

La Federación Obrera de Chile, sabe por este informe, que la Asociación de Vinicultores chilenos, por la acción de sus tres delegados ante la Comisión de Control, se opuso tenazmente a la estadística y al catastro de las viñas y a la dotación de los recursos necesarios para que en las oficinas públicas del Estado pudieran ejercer el debido control.

Se la acusa hoy a la Comisión de Control ante la Comisión Mixta por el ex-Ministro de Hacienda señor Enrique Oyarzún y por el actual Ministro de Hacienda señor Francisco Garcés Gana, de no haber informado con la debida prontitud.

Nosotros deseamos saber, y solicitamos del Gobierno, si existe el segundo informe de inversión y si ya se han tomado las resoluciones pertinentes. Pero la Federación Obrera de Chile sabe que el retardo en iniciar la realización del plan de trabajo aprobado por el Gobierno, es profundamente perjudicial a los intereses de la colectividad obrera.

En efecto, reina el más profundo malestar ,en la colectividad obrera nacional, como lo atestigua el laudo arbitral sobre la huelga carbonífera, los acuerdos de los obreros de Magallanes y los de la zona salitrera.

No podemos comprender cómo puede permanecer la vinicultura sin transformarse, cuando sabemos que las cuatro quintas partes de su producción está vinculada a la cantina y al infame comercio de la trata de blanca y al presidio.

El pueblo ha despertado y quiere alimentos, y no quiere el veneno del alcohol en ninguna forma. Exige zonas secas en todo el país y tiene absoluta confianza en la competencia y en la honradez de la Comisión de Control.

Pero no la tiene absolutamente en la Asociación de Vinicultores chilenos porque no han sabido comprender ni el interés de ellos mismos ni el interés de la nación.

El movimiento obrero en favor de la zona seca es la nueva aurora que disipará las nubes con que los productores de la embriaguéz han oscurecido la mirada de la raza en busca del camino del progreso.

Por estas razones, la Junta Ejecutiva de la Federación Obrera de Chile, solicita de los poderes públicos que se mantengan y vigoricen las atribuciones de la Comisión de Control del Alcohol, manteniendo sin alteración la glosa de la partida 14 del presupuesto de Hacienda vigente, y que los poderes públicos procedan a iniciar de una vez por todas, la realización del plan de trabajo aprobado por el Gobierno.

Dios guarde a usted— **Enrique Díaz Vera**, secretario general".

CONSEJO FEDERAL N.o 2 DE CARPINTEROS DE VIÑA DEL MAR. —A raíz de una escasez de materiales de maderas que ha empezado a pronunciarse en Viña del Mar, este Consejo llevó a efecto últimamente, una importante reunión a fin de tomar algunos acuerdos relaciones con esta crisis.

Al efecto, después de un largo debate habido a este respecto en el que tomaron parte varios de los asambleístas, el Consejo acordó realizar una gran asamblea pública a la que serán invitados todos los del gremio, y la que se verificará en la noche del Jueves próximo, a las 8.

Para el mejor éxito de esta asamblea, el Directorio del Consejo lanzara un manifiesto por el cual se invitara de un modo especial, a todos los contratistas ya que ellos son perjudicados también con essta escasez de maderas.

El Consejo Federal N.o 2 de Carpinteros de Viña del Mar, tomando en cuenta también que esta crisis de maderas se debe en gran parte a la falta de material rodante en la Empresa de los Ferrocarriles, acordó mandar una nota a todas las instituciones congéneres que hayan en Santiago y en Valparaíso a fin de que se impongan de la labor que ha emprendido la insstitución viñamarina, y la secunden en la obra que en el sentido de recabar de los Poderes Públicos el aumento de este material. dicha institución hará dentro de poco.

CONSTITUCION DE UN CONSEJO FEDERAL.—La Junta Provincial pone en conocimiento de todos los enceradores y raspadores de pisos, que hoy, a las 9 A. M., se consttiuirá el Consejo de dicho gremio bajo la Federación Obrera de Chile. A los obreros que simpaticen con esta idea, pueden darse por citados para hoy en los salones de la Federación, Miraflores 163.

FEDERACION DE OBREROS DE IMPRENTA.— Para hoy Domingo, a las 10 A. M., está citado el cuerpo directivo a fin de que conozca oficialmente el acuerdo tomado el Jueves pasado sobre la entrega del tarifado.

A esta sesión queda citado especialmente al señor Irigoyen.

A la hora fijada,el señor tesorero atenderá a los delegados en el pago de cuotas ordinarias, especiales (atrasadas) y las entradas a la función de mañana.

—Los delegados que ayer no alcanzaron a retirar los boletines para sus respectivos talleres, deberán hacerlo hoy, de 10 a 12 M.

—Mañana Lunes se efectuará el beneficio que la Empresa del Circo Very-Strong ofrece a la Federación. Se desarrollará un bonito programa, en el que tomarán parte en él elementos llegados hace poco de Buenos Aires.

Los que aún no han tomado entradas, pueden hacerlo hoy, de 10 a 12.

Los precios de las localidades, son: Palco con 4 entradas, $ 12; entrada a palco, $ 3; sillón 1.a fila, $ 2.50; idem 2.a fila, $ 2; lunetas, $ 1.50; anfiteatro, $ 1; galería, 60 centavos.

ECOS DEL PIC NIC OBRERO.— La Junta Provincial, ha solicitud de los competidores que tomaron parte en el último pic nic sportivo obrero, nos piden publiquemos el resultado de dicha fiesta.

Consecuentes con este pedido, damos a continuación dicho resultado:

Primera carrera, 100 metros, para señoritas: 1. Petronila Riquelme, del sub-Consejo 7, de Ñuñoa; 2. Victoria Sánchez, del Consejo N.o 2 de Providencia; 3. Margarita Contreras, del Sub-Consejo 7 de Ñuñoa.

Segunda carrera, 100 metros planos, para hombres: 1. Arturo Maive; 2. Enrique Zamorano; 3. Víctor González.

Tercera carrera, 200 metros: 1. Manuel Carrasco; 2. Pedro Humeres; 3. Miguel Contreras.

Cuarta carrera, 400 metros: 1. Alfredo Duarte; 2. Andrés Llantén; 3. Lusi Cruz.

Quinta carrera, 800 metros: 1. Víctor González; 2. José Oróstica; 3. Pedro Fuentes.

Sexta carrera de fondo, ida y vuelta a Conchalí: 1. Samuel Morales; 2. Fernando Flores; 3. José Cabrera.

Campeonato de Football, y los teams vencedores de las primeras partidas:

Primera partida, Consejo N.o 2, de Tranviarios versus Consejo N.o 1 de Puente Alto; venció Puente Alto por 1 goal a cero del Tranviarios.

Segunda partida, serie B.: Consejo N.o 2 de Tranviarios versus Consejo N.o 9 de Sombrereros. Empate de un goal por lado.

Tercera partida, serie A.: Consejo N.o 9 versus Consejo N.o 2, de Providencia, ganó Providencia por un goal a cero de su contendor.

Cuarta partida, serie A.: Consejo N.o 5 versus Consejo N.o 3; empate a cero goal por lado.

La Junta Provincial, pone en conocimiento de los capitanes de los Consejos kue tomaron parte en este llevarán a efecto el Domingo 31 del presente. Esta determinación ha sido tomadaen vista de las pocas facilidades que se han obtenido para conseguir una cancha qu creuna las condiciones que se requieren para este torneo.

PASEO CAMPESTRE OBRERO.— Hoy, a las 8 de la mañana, los miembros que componen el Consejo Federal N.o 2 de Tranviarios, llevarán a efecto un paseo a La Florida, con el objeto de hacer entrega de numerosos diplomas, a los socios de dicho Consejo y que trabajan en la Sección de Máquinas de la Empresa.

El regreso del paseo se hará a las seis de la tarde.

FEDERACION INSTRUCTIVA OBRERA.— Hoy se efectuará en el salón social de esta institución, la velada en honor de los señores: Lorenzo Cabezas, Guillermo Kergall y Ernesto Vivar, que fueron elegidos directores en la última sesión celebrada. Amenizará la fiesta una orquesta.

SOCIEDAD LA DEMOCRACIA. — Hoy Domingo, a las 5 P. M., tendrá lugar la matinée de gala en honor de las señoritas del barrio.

Se obsequiará a las señoritas asistentes, con números de rifa, pasteles, flores, helados y objetos de valor. Invitamos a los miembros de la prensa, sociedades amigas y relaciones en general.

En la noche, a las 9 P. M., se efectuará la gran tertulia dominical. Habrá números de canto y declamación y baile orquestal. Se invita a las sociedades congéneres La Ilustración, Luis Acevedo, Instructiva Obrera y Centro Familiar La Esperanza.

SOCIEDAD LA PROTECCION MUTUA.— Como habíamos anunciado, hoy Domingo a las 2 y media P. M. se efectuará la rifa a beneficio de la Caja de Familia, en nuestro local ,San Pablo 1276, con el siguiente programa:

I. Vals por la Estudiantina.

II. "La primera nube", diálogo por la señorita Rosa Avaria y el señor Luis de la Fuente,

III. "El tortillero", canto por el señor de la Fuente.

IV. "Champpan Frappé", comedia.

V. "Los millones de Arlequín", canto con acompañamiento de violín por la señorita Rosalba Vásquez.

VI. Rifa.

El número de la rifa servirá de entrada.

ESTUDIANTINA LA UNION. — Habiéndose reunido el Jueves 21 del presente un grupo de entusiastas jóvenes miembros de esta Estudiantina, acordaron reorganizarla, nombrando el siguiente directorio:

Presidente, Oscar Guzmán S.; secretario, Roberto Durán B.; tesorero, Abraham Castro C.; directores, Federico Stager y Luis Jeria.

SOCIEDAD LA UNIVERSAL. — **El beneficio próximo.**— Prometer ser un éxito, el beneficio que esta institución llevará a cabo el 2 de Noviembre próximo en el Circo Strong-Man, a fin de acumular fondos para compra de casa. En este beneficio tomará parte el campeón de fuerza señor Ignacio Sepúlveda.

Las entradas se encuentran en venta a los precios siguientes: Sillones de preferencia, $ 3; sillones, $ 2; plateas, $ 1.50; anfiteatros, $ 1.20, y galerías, $ 1.

—Recomendamos a nuestros consocios asistir a la velada que a beneficio del Cuadro Artístico de Zarzuelas y Operetas Hispano-Chileno, se efectuará en el salón-teatro de la Sociedad Fermín Vivaceta, el 30 del presente mes, a las 9 P. M.

—Por error involuntario, se anunció que en el presente mes se llevaría a cabo la fiesta en celebración del 17.o aniversario de esta Sociedad, siendo que ella tendrá lugar a fines del próximo mes de Noviembre. En la misma fecha se celebrará el lunch-concert en honor de nuestros consocios y relaciones sociales.

—El 1.o de Noviembre, día de Todos los Santos, esta insttiución mandos tendrá en su mausoleo del Cementerio General, una guardia de honor para atender a los deudos.

SOCIEDAD DE SOCORROS MUTUOS MANUEL RODRIGUEZ.— En sesión celebrada por el Directorio el 20 del presente, entre otros se tomaron los siguientes acuerdos:

1.o Llevar a efecto el día 7 de Noviembre, a las 3 de la tarde, una gran romería al Cementerio General en homenaje de los socios fallecidos.

A este acto se invita a las sociedades amigas. Concurrirá la Escuela Exequiel Vilches, la Brigada de Boy-Scouts y el Centro de Alumnos y ex-Alumnos. El punto de reunión es San Francisco 748.

2.o Autorizar al Centro de Alumnos para que organice fiestas con el objeto de reunir fondos para reformar el salón-teatro.

3.o Nombrar miembros de la Comisión de Vigilancia, a los señores Fernando García Ibáñez, Angel C. Vergara y Eduardo Acevedo.

CENTRO SOCIAL ROYAL. —Hoy Domingo, las 4 P. M., tendrá lugar la primera matinée concierto que organiza este Centro.

La dirección del baile estará a cargo del profesor señor Agusto Modrow y la orquesta, de los señores Luis A. Pino, Humberto Tapia, José Lara y la señorita Aída Fuentes.

Local: Nataniel 2024.

CONSEJO N.o 10 DE ELECTRICISTAS. — En la sesión que se efectuará hoy en la mañana, se oirá la cuenta de los delegados de algunas casas instaladoras, sobre la situación que les cupo sobre ciertos movimientos de obreros que hubo en la semana pasada.

Se tratará también de un proyecto sobre el estandarte social, que la comisión de propaganda presentará a esta asamblea. Se nota gran entusiasmo por asistir a esta reunión para conocer el bonito diseño del estandarte, hecho por un distinguido artista en el ramo, graduado en Inglaterra.

También se pone en conocimiento del público, en general, que favoreció con su ayuda para llevar a efecto la rifa, que aún queda sin cobrar el N.o 168 correspondiente a una medalla de oro de 18 k., donada por el señor Lisandro Tornería.

CENTRO SOCIAL INDEPENDENCIA. — Con motivo de ser hoy el onomástico del señor Rafael Vergara, ex-presidente de la institución, sus amigos le ofrecerán una comida.

—Hoy a las 5 P. M. habrá matinée con venta de flores y refrescos. Local: Independencia 532.

—Las señoritas que tengan tarjetas de la academia de la Sociedad Comerciantes del Mercado Central, pueden asistir a la fiesta con sus familias.

CENTRO DEPORTIVO ESPARTA. — El Sábado 6 de Noviembre se efectuará en el salón del Centro Recreativo La Ilustración (Bascuñán 542), la velada social y el torneo de baile que prepara el Centro Deportivo Esparta.

El programa estará a cargo de los señores Salomó, de la Cruz, Julio Arlegui y B. Robles. Tomará parte la Estudiantina Balde.

Habrá cuatro artísticas medallas para el campeonato libre de one-step. El jurado estará compuesto de cinco personas, todas ellas pertenecientes al Centro Deportivo Esparta.

CENTRO RECREATIVO POBLACION EL CARMEN. — El Centro Recreativo de la Población del Carmen, en su última sesión tomó los siguientes acuerdos:

Efectuar una velada para ayudar a la familia del compañero Luis A. Pinto, detenido por subversivo. Esta velada se efectuará en el salón de la Sociedad Adelanto Local y Socorros Mutuos de esta Población, el Domingo 31 del presente.

ACADEMIA DE BAILE LUIS A. ACEVEDO. — Hoy Domingo habrá dos reuniones familiares: matinée y baile nocturno.

Se pone en conocimiento de los asociados que, según el último acuerdo, debe hacerse efectiva en tesorería, la cuota extraordinaria

UNION GENERAL DE OBREROS METALURGICOS. — Se pone en conocimiento de los asociados que, según el último acuerdo, debe hacerse efectiva en tesorería la cuota extraordinaria de un peso impuesta a cada socio con el objeto de incrementar los fondos de la sección Socorro, advirtiendo que los que no llenen este requisito, quedarán, en virtud del mismo acuerdo, eliminados de los derechos a subsidios que para enfermedades o accidentes conceden nuestros reglamentos, restándoles solo la cuota funerario en caso de fallecimiento.

FEDERACION DE PINTORES Y RAMOS SIMILARES EN RESISTENCIA. — En la asamblea verificada el Jueves último, se acordó protestar enérgicamente por el atropello de que fué víctima el tesorero de la sociedad, señor Isaías Canelo, por parte del contratista señor Baltasar Montesinos, al no cumplir con el pliego de condiciones presentado por la Federación.

También se acordó agradecer al Cuadro El Arte su concurso presentado durante el beneficio.

CITACIONES

Gran Federación Obrera de Chile. — Consejo N.o 1 Ferroviario. — A asamblea para hoy, a fin de tratar los asuntos relacionados con el Congreso Ferroviario. Inmediatamente después, se procederá a elegir el Directorio conforme el acuerdo que se tome en la asamblea, a fin de que quede definido el rumbo que llevará en adelante este Consejo.

Sociedad La Democracia. — A la comisión de fiestas para el Miércoles 27 a las 9 P. M.

Federación de Pintores y Ramos Similares en Resistencia.— A asamblea para hoy a la hora de costumbre.

Sociedad Defensores de Chile en 1879. — Al Directorio para hoy Domingo a las 2 P. M.

Sindicato Obrero de Fábricas de Espejos, Vidrieros y Ramos Similares. — Al Directorio para hoy a las 9 A. M.

Sociedad de Socorros Mutuos de Hojalateros y Gasfiters. — A junta general para hoy Domingo a las 9 A. M.

Sociedad de Empapeladores La Esmeralda. — A junta general para hoy Domingo a las 10 A. M. Se nombrará el nuevo Directorio.

La sesión se efectuará con el número que asista.

Círculo de Amigos los X. — A sesión para hoy Domingo a las 5 P. M. Local: Ñuble N.o 952.

Sindicato de la Aguja. — Para a las 2 y media P. M., a las socias de este Sindicato.

Local: Liga de Damas Chilenas, Santo Domingo 1274.

Unión Gremial de Fundidores.— Para hoy a las 10 A. M., a reunión general.

Centro 21 de Mayo de la Unión Nacional. — A junta general extraordinaria para hoy Domingo a las 3 P. M. Se hará entrega de la cuota mortuoria a los herederos legítimos del socio señor Manuel Oyarzún.

Local: Valdivieso esquina Salto. Casa del Pueblo N.o 2.

Sociedad de Artesanos La Unión. Sección Sanidad. — A sesión ordinaria para el Lunes 26 del presente a las 9 P. M., en Riquelme 859.

Resistencia de Carroceros y Operarios de Garages. — A reunión extraordinaria para hoy a las 10 y media A. M.

Federación Obrera de Chile. Consejo Federal N.o 4. Molineros. — A junta general para hoy Domingo a las 9 y media A. M.

Federación Obrera de Chile. Consejo Federal N.o 20. Metalúrgicos. —A reunión general para hoy Domingo a las 9 A. M. A la comisión revisadora de cuentas para el mismo día a las 8 A. M.

Santa Elena N.o 1444.

La Unión Nacional. Centro Chacabuco. — A sesión de Directorio para hoy Domingo a las 10 A. M.

Unión de los Tipógrafos. — Para hoy a las 2.30 P. M.

A esta reunión debe concurrir el aspirante a socio señor Rodolfo Vergara V.

Sociedad de Inválidos de la Guerra de 1879 y Veteranos del Ejército y Armada. — A todos los socios para hoy Domingo a las 3 P. M., con el objeto de acompañar los restos del señor Pedro J. López. El cortejo partirá de la casa del extinto.

Centro Recreativo Población El Carmen. — A junta general para hoy Domingo a las 10 A. M.

Sociedad La Universal. — A junta general para hoy Domingo a las 9 P. M.

Estudiantina La Unión. — A reunión de Directorio para el Lunes 25. Local: Nataniel 922.

Sociedad pro-Adelanto Población Chorrillos. — A junta general para hoy Domingo a las 2 de la tarde.

Sociedad de Socorros Mutuos Bernardo O'Higgins. — Al Directorio para hoy a las 10 A. M.

Junta Provincial de la F. O. de Chile.— A junta general para hoy, a las 8 y media A. M., en Miraflores 163.

—A los federados del Consejo N.o 15, para hoy a las 9 A. M., en Miraflores 163.

—A todos los delegados de las distintas instituciones, que componen el Comité pro-presos, para hoy a las 2 P. M., en Miraflores 163.

TRIBUNALES

CORTE SUPREMA

Movimiento habido en 23 de Octubre de 1920

1.a Sala.—4 Genoveva Azócar de F. con Banco de Talca y otro, en acuerdo.

Las demás no vistas o suspendidas.

Don Pedro Aguirre C., se anunció con don Eduardo Opazo, en la 1.a

2.a Sala.—Continu
ayer, Juan Doming
con Luis E. Pellé y
do.

Las causas de la ta
vistas.

Don Bartolomé Pala
don Juan de Dios V
la continuación.

Falladas de acu
Soc. Ferias del S
Luis Bravo c. fondo
dactor señor Salas
Harrington Morrison
sin lugar, redactor se

Deserciones.—Otto
Juana Pump. c. fe
Ramírez con Du Pont
forma.

CORTE DE AP

**Movimiento del 2
de 192**

1ra Sala.—1 Contr
acuerdo y diligencia
González L., fallada

2.a Sala.—1 Co
Horta, fallada; 2,
mus, aprobada; 3 Id
rrado, Id.; 4, Id.
otros, Id.; 5, Id.
Id.; 6, sumario por
trumentos públicos
tamos, aprobada co
contra Baez P. Ju
sumario hurto a
aprobada; 9, contra
otro, confirmada; 1
Salazar, acuerdo;
Contribuyentes de
da de acuerdo.

Alegaron:

En la 6, don G
revocando.

En la 1, don Pedr
En la 9, don Pedr
cando y confirmado

3.a Sala.—1 Contr
bada; 2, Gana con
efectos; 3, Santelic
aprobada; 4, Contra
Id.; 5, contra Pare
con Correa, Id.; 7,
Galaz, Id.; 8, contra
9, contra Díaz, conf
con Fisco, fallada

Alegaron:

En la 2, don Rom
Fernando Lira.

En la 9, don Migu

4.a Sala.—Contra
Marchant y otros,
mario muerte de S
aprobada; 3, Id. Id.
4, Id. Id. un des
Margarita Martin del
F. Mayards, mal
Walter Gundlach
Grencher, mal anunc

LA RIOJANA
Estado 64-72 — Martinez Blanco y Cia.
EXTRAORDINARIA BARATURA EN LOS SIGUIENTES ARTICULOS

COLCHAS, 140 x 190, c|u. a...	$ 15.00
COLCHAS bl., 165 por 210, c|u. a..	$ 19.50
COLCHAS, 180 x 225, c|u., a...	$ 23.00
COLCHAS, 2 x 240, c|u., a...	$ 27.00
COLCHAS, 140 x 200, c|u., a..	$ 23.50
COLCHAS finas, 170 por 220, c|u., a...	$ 35.00
COLCHAS piqué, 180 por 220, c|u., a...	$ 39.50
SABANAS en rica crea para 1 plaza, c|u., a	$ 11.00
SABANAS 140 x 250, c|u., a...	$ 12.50
SABANAS 160 x 250, c|u., a..	$ 18.00
SABANAS, 180 x 250, c|u., a..	$ 19.50
LIENZO especial, sólo por metro, mt. a...	$ 2.40
FUNDAS, c|u., a $ 2.50 y...	$ 2.00
MANTELES en rico Damasco:	
Tño. 180x180, c|u. a..	$ 18.00
Tño. 180x225, c|u. a..	$ 22.50
Tño. 180x250, c|u. a..	$ 25.00
Tño. 180x300, c|u. a..	$ 30.00
Tño. 180x350, c|u. a..	$ 35.00
SERVILLETAS algodón, clase superior, docena, a $ 17.00 y	$ 16.00
SERVILLETAS hilo, docena...	$ 70.00
DAMASCO inglés, rica calidad, ancho: 1 cm., liquidamos metro a..	
GRANITE hilo, 2 cm., mt...	
DAMASCO hilo, 1 cm., mt...	
TOALLAS de granito c|u., a $ 3, 1.80 y	
TOALLAS afelpadas c|u., a $ 4.50, 3.50, 3 y...	

Alfombras Natte. de Jonc, realizamos 2x3 yardas., a $ 45 y 50 c|u.; 3x4 ya
a $ 95 y 90 c|u

VENDIMIADORAS
centrífugas
"Garolla"
ofrecemos
varios tipos
Raab, Bellet y Cía. - Estado 235

SASTRERIA NEW-YORK
SAN ANTONIO 50
¡Oportunidad única!

Unica ocasión que se le presenta a Ud. de vestir elegante, bueno y barato.

Con sólo $ 5 semanales o $ 20 mensuales, entregamos elegantes ternos en ricos casimires extranjeros, colores muy adecuados para verano.

Hermoso surtido en casimires de fantasía a precios admirablemente baratos. Corte elegante, confección esmerada, cortador titulado en Nueva York, posee los cortes de última moda.

Especialidad en trajes sport, de etiqueta y en trajes sastre para SEÑORAS y SEÑORITAS; club de ternos permanente, cuota semanal $ 5.

Hágase socio hoy mismo y tendrá opción para recibir un elegante terno valor $ 200 con la primera cuota. No perder esta oportunidad, visítenos hoy mismo, y se convencerá que nuestros precios son equitativos y fuera de toda competencia.

VERDADERA SORPRESA

Vestones de alpaca sólo por la miserable suma de $ 50. Excelente surtido en telas de fantasía para pantalones recibiremos el Lunes próximo, colores de todo buen gusto y sus precios reducidos.

No olvidar de consultar precios en esta sastrería, única que le proporcionará ternos a su gusto con precios a gusto de su voluntad y bolsillo.

Sorteos semanales con la terminación de las dos últimas cifras del premio mayor de la Lotería Argentina.

No pierda más tiempo; recorte nuestro aviso y diríjase sin pérdida de un solo momento a nuestra casa.

SAN ANTONIO 50

(Se le ruega al señor Carlos Franz pasar lo más pronto posible por esta casa).

Si Ud. necesita

Baños para guaguas y baños para niños.
Baños grandes ordinarios y baños americanos.
Baños ducha y de lluvia.
Lavaplatos y botaguas.
Focos de Acetileno.
Lámparas a carburo para Minas.
Calentadores a leña y a gas.
Lámparas de acetileno para alumbrado doméstico.
Regaderas para plantas, y pistones para riego.
Mangueras de goma y metálicas para gas.
Mangueras de lona para agua.
Tarros para basura.
Refrigeradores patentados.
Filtros franceses para agua.
Mechas incandescentes para gas.
Quemadores para gas acetileno.
Ventiladores Automáticos Standart.
Generadores de Acetileno e instalaciones completas de Alum
calefacción y fuerza motriz

Debe pedirlos únicamente en la

CASA ANDRES DUBOI

Porque usted comprará un artículo de calidad superior, a precios más
ios que en cualquiera otra Fábrica.
Catálogos y datos a disposición.

ANDRES DUBOIS
INGENIERO-CONSTRUCTOR
CASILLA N.o 291, Sto. DOMINGO 1077 casi esq. BANDERA
SANTIAGO

VIDRIOS BELGAS
Por cajones vendo a precios sin competenc
FUERTE DESCUENTO A LOS REVENDEDORES
VIDRIERIA ITALIANA - E. Dell'Ort
Estado 149 - Santiago - Casilla 358 - Bodega: San Francisco
Se atienden pedidos de Provincias

Avisos Clasificados

OFRECEN EN ARRIENDO

18 PIEZAS ENTABLADAS, PA- o, lavadero. Bascuñán Guerrero 245. Conventillo. 971-O-28

110 CALLE SAN IGNACIO, CA- frente Escuela Militar, se rriendan casas con luz eléctrica. ratar Pasaje Echaurren Valero o. 790. o-31

80 PASAJE ECHAURREN VAro, se arriendan casas recién re- ccionadas. Tratar en el No. 790 1301-o-31

OMBREROS! SOMBREROS SEras, señoritas. Encontrarán Uds. s de última moda, con materiales primera clase y confección escradísima en Serrano 347. 0-24

RRNENDO EXTENSO LOCAL uy central, indicado para gran rage. Casilla 3302. o-25

RRIENDO CASA-QUINTA Y CAchica, en Avenida Irarrázabal. aves N.o 3031 y tratar en Serra- 327. o-24

RRIENDASE PIEZA A PERna seria. Riquelme 759, interior 25-O

0 PESOS ARRIENDO DE OCA- n casa nueva, decorada, hall, rquets, doce habitaciones, baño y pendencias, luz eléctrica y gas dustrial. Verla, de 10 a 12 M. oneda 1826. 1700-26-O.

EZA GRANDE, INDEPENnte con ventana a dos calles, riéndase. San Ignacio 197. 1688-24-O.

EZA GRANDE INDEPENDIEN- con ventana a dos calles, arriénle. San Ignacio 197. O-24

PESOS ARRIENDO DE OCAn casa nueva, decorada, hall, rquets, doce habitaciones, baño dependencias, luz eléctrica y gas ustrial. Verla, de 10 a 12 M. neda 1826. O-26

SITAS, $ 40 ARRIENDANSE, iénicas, en Cité modelo. Castro 472. 1751-n-1.o

RIENDO DOS ESPLENDIDOS partamentos situación y comoad para oficina dentística, mé- os, modista. Tratar, verlo Com- ñía 1690. 1756-o-24

200 ARRIENDASE CASA, Huérnos 3045, luz eléctrica y gas. Verde 2 a 5. Huérfanos 3047.. riéndase casas. Canon $ 110. 1769-o-25

120 ARRIENDASE ALMACEN n Diego 1626. Habitaciones, eléctrica, patio, servicios hinicos, adecuado cualquier nego- Tratar dueño: Juan López, mpañía 1223. 1770-o-24

300 ARRIENDASE CASA CENlísima, Santa Rosa 97, ocho piedos patios, toda comodidad. rla diariamente. Tratar: due- Juan López, Compañía 1223. 1776-o-24

180, 150, ARRIENDASE BUEcasas, dos patios, siete piezas, electricidad. San Diego esna Maule. Llaves, Maule 1052. atar: dueño, Juan López, Comñía 1223. 1775-o-24

ARRIENDA CASITA 3 PIE-, Bélgica 70, Chuchunco. 1737-o-24

RIENDO CASAS DE 2 Y 4 PIEcerca de carro. Tratar, A Prat 3. o-25

TACION CENTRAL ARRIENbaratísimas casas altos toda codidad, electricidad, a gente reso. Tratar, Av. Ecuador 3429. o-24

RIENDO VARIAS PIEZAS ESorios. Mayordomo Reyes: Comía 1264. 1892-o-25

RAGE - COCHERA GRANDE modo para dos carruajes, arriéne. Serrano 245. 1894-o-25

5. ARRIENDO CASA 4 PIEZAS rto. comuna Yungay, Compañía 1065, oficina 6. 1871-o-24

ARRIENDA EN CASA frana de respeto piezas amuebla-, o sin muebles a caballero solo norable, sin pensión. Agustinas 4. O-25

RIENDO PIEZAS PARA guarmuebles. Santa Isabel 380. 1824-25-O.

RIENDO DOS PIEZAS AL- lindos balcones, oficina o peras solas, serias. Delicias 880. 1827-24-O.

RIENDO PIEZAS DEPARTAntos nuevos, higiénicos, cómo-, precios módicos, Barroso 81. 1832-2-N.

ARRIENDA ESPLENDIDA CAen Lord Cochrane, 2a cuadra, xima Alameda, bajos con bastes piezas, construcción mona. Luz eléctrica y gas. Tratar su dueño, en Agustinas 818. O-24

130 HASTA $ 1,500 MENSUAtengo una cantidad de órdede casas en arriendo en bas centrales, también casas uebladas en Santiago y San rnardo. Sírvase ver los avisos merciales de este diario.—Arndo de la Maza D., Catedral 9, Casilla 2451. O-24.

ARRIENDA OFICINA, ESTA- 250. Tratar, Mme. Duchesne. O-26.

00, ARGOMEDO ALTOS, SEIS bitaciones, galería, gas, dependcias, baño, etc. Agustinas 1150. pia Miranda. o-24

50, LASTARRIA, ALTOS NUEpiezas, hall, dependencias, gas uz. Agustinas 1150. Tapia Mida. o-24

70, ÑUÑOA, QUINTA, ALTOS Y os, 12 piezas, galería de vidrio, eléctrica, agua potable, etc. boles frutales. Agustinas 1150. pia Miranda. o-24

50, JUARES, ALTOS 6 PIEZAS tíbulo, galería, dependencias, Agustinas 1150. Tapia Mirano-24

80, FARIÑA, ALTOS 7 PIEZAS, o, gas. W. C., dependencias. ustinas 1150. Tapia Miranda. o-24

00 CATEDRAL, BAJOS 14 HAciones, 4 dependencias, 3 pa- , cocina, luz eléctrica, etc. ustinas 1150. Tapia Miranda. o-24

100, ALAMEDA CASA, 8 PIE- 3 dependencias, patio, luz ctrica. Agustinas 1150. Tap- randa. o-24

AVENTURAS DE "ON POLI" EN SANTIAGO (por COKE)

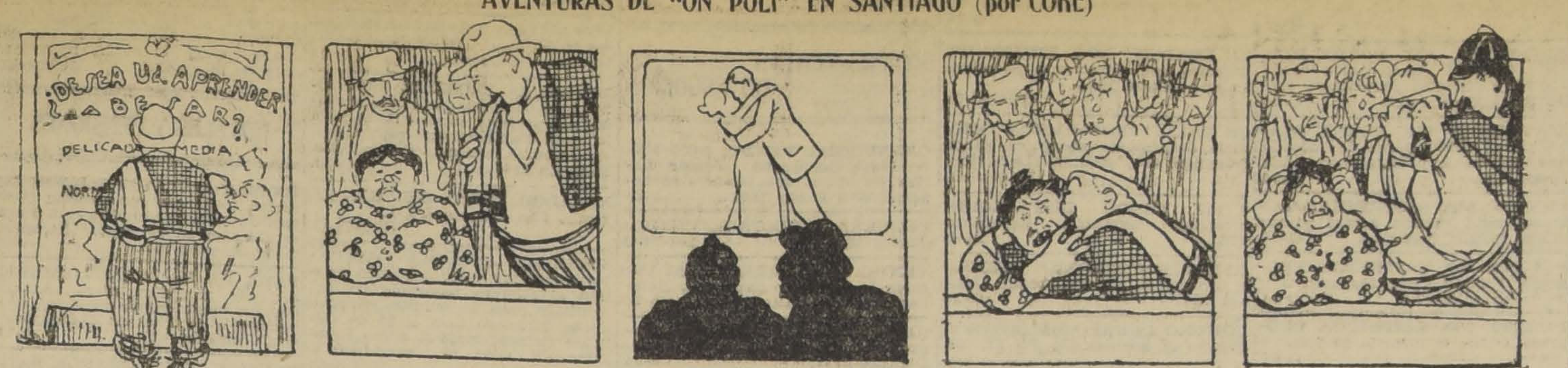

Un sugestivo cartel de cine, logra entusiasmar a On Poli, y se decide a tomar una entrada.

Le bastó sólo una mirada para comprender que su vecina correspondía a "su tipo" favorito...

On Poli creyó que los actores aprovechaban la oscuridad para "oscularse" de la manera más frenética y apasionada.

Y también creyó oportuno parodiar al héroe de la película.

—Vay preso por inmoral y... por buen estógamo.
—¡Con su amigo!

$ 250, DIES DE JULIO, ALTOS, 10 piezas nuevas, galería, 2 dependencias y 2 W. C., luz. Agustinas 1150, Tapia Miranda. o-24

$ 450, SAN DIEGO ,LOCAL PARA negocio, departamento para oficina, vidriera, teléfono, luz. Agustinas 1150. Tapia Miranda. o-24

$ 400, CARRERA. CASA AMObiada, altos, 5 piezas, cocina, gas, 2 W. C., dependencias, galería, etc. Agustinas 1150, Tapia Miranda. o-24

$ 500, CATEDRAL, ALTOS, 12 piezas, 4 servicios, galería, baño, gas y luz. Agustinas 1150. Tapia Miranda. o-24

$ 180, SANTO DOMINGO, 8 PIEzas, hall, 3 depedencias, árboles frutales, etc. Agustinas 1150, Tapia Miranda. o-24

$ 300, MAESTRANZA, 7 PIEZAS decoradas, hall de vidrio, dependencias, gas y luz eléctrica. Agustinas 1150, oficina, Tapia Miranda. o-24

$ 350, MATURANA, CASA EN ALtos, 8 piezas, fuera dependencias, hall, pieza de baño, gas, etc. Agustinas 1150, Tapia Miranda. o-24

$ 200 ,MAESTRANZA, ESTABLO 3 piezas habitables, local para 14 vacas, agua corriente. Agustinas No. 1150, Tapia Miranda. o-24

$ 800, CATEDRAL, LUJOSA CAsa bajos,10 habitaciones, 3 patios, 10 dependencias, baños, bodegas, despensa, etc. luz eléctrica. Agustinas 1150, Tapia Miranda. o-24

$ 200, SAN MARTIN, ALTOS 8 piezas buen estado, galería, dependencias, etc. Agustinas 1150, Tapia Miranda. o-24

$ 600, CASTRO BAJOS NUEVOS, 10 piezas, hall, 4 piezas servicios, cocina, baño, etc., luz. Agustinas No. 1150. Tapia Miranda. o-24

$ 500, OLIVARES, 16 HABITAciones, 2 hall, baño, 4 dependencias, luz eléctrica, etc. Agustinas No. 1150, Tapia Miranda. o-24

$ 380, LIRA, A 2 CUADRAS ALAmeda, 7 piezas, hall, baño, despensa, cocina, etc., gas y luz. Agustinas 1150, Tapia Miranda. o-24

$ 380 CASA ALTOS, EXTENSA, elegante, diez piezas, servidumbre, patios. Lira 188. 1907-O-24

$ 325, SANTA VICTORIA, ALTOS, 12 piezas, dependencias, luz, gas, hall, galería, etc. Agustinas 1150, Tapia Miranda. o-24

$ 500, BAQUEDANO, BAJOS, ELEgante, casa 10 habitaciones, dependencias, gas y luz. Agustinas 1150, Tapia Miranda. o-24

$ 140, ESCANILLA, BAJOS SEIS piezas grandes, baño, cocina, W. C. y patio. Agustinas 1150, Tapia Miranda. o-24

$ 450, PRAT, ALTOS 7 PIEZAS, 4 de servicios, hall, galería de vidrio, gas y luz eléctrica. Agustinas 1150, Tapia Miranda. o-24

OFICINA A LA CALLE, CON LUZ, agua y servicio, completamente independiente arriéndase en Morandé 627. También bodega interior, con estantería, tratar ahí mismo. 1009-O-26

ARRIENDASE DOS PIEZAS, A persona sola, casa respeto. Eleuterio Ramírez 1430. 1837-24-O

GRANDES LOCALES, UNICOS, IN combustible, contrataremos pegado Estación. Canon rebajado. V. Mackenna 1080. O-24

$ 250 BASCUÑAN GUERRERO, arriendo altos. Bandera 139. o-24

$ 400 ARRIENDO CHALET Bajos calle Balmaceda. Tratar: Bandera 139. o-24

$ 350 ARRIENDO AVENIDA Providencia, un piso. Bandera 139. o-24

$ 300 JOSE MIGUEL INFANTE, quinta siete piezas, arriendo. Bandera 139. o-24

$ 500 ARRIENDO BAJOS 12 PIEzas, Catedral, tratar, Bandera 139. o-24

$ 500 ESPERANZA, BAJOS Y galpones, arrienda, Bandera 139. o-24

$ 500 ARRIENDO COMPAÑIA, casa bajos, tratar, Bandera 139. o-24

$ 700 ARRIENDO SAN IGNACIO casa bajos. Bandera 139. o-24

$ 250 ARRIENDO QUINTA AVEnida central. Ñuñoa. Bandera 139. o-24

$ 400 ARRIENDO CALLE CHACAbuco bajos, 11 piezas, Bandera 139. o-24

$ 450 ARRIENDO CARMEN CASA bajos, cómodos, Bandera 139. o-24

$ 360 ARRIENDASE COMODOS altos, Blanco Encalada 1747. o-24

$ 250 ARRIENDANSE ALTOS Blanco Encalada 1825, Jorge Cristi. Huérfanos, 1153. o-24

$ 900 ARRIENDANSE MAGNIFIcos altos centrales calle Catedral, Jorge Cristi, Huérfanos 1153. o-24

ARRIENDO ALTOS 5 PIEZAS Y dependencias recién terminadas: $ 140.

CASA EN BAJOS, 7 PIEZAS Y servicio luz eléctrica. Huemul 1926 entre Concepción y Franklin. O-26

ARRIENDO LINDO SITIO DE porvenir, cerrado, con árboles frutales en Población Vargas. Unión Americana 409 A. 25-O

$ 70 Y $ 50 ARRIENDO DOS CAsas cómodas en altos, tienen todo servicio, luz eléctrica, 8 y 4 piezas, carros 30 puerta, Antofagasta 2876. 24-O

ARRIENDO CASA MUY CENtral a matrimonio solo, Cerro 81. Tratar Catedral 2549, verla a toda hora. 1924-o-25

VERANEO

SE ARRIENDA AMUEBLADA casa en Avenida Pedro Montt, N.o 449, frente al Parque Municipal. o-25

NECESITAN EN ARRIENDO

MATRIMONIO EXTRANJERO desea arrendar casa central bajos, 4 a 6 piezas, luz eléctrica, con o sin muebles, para el 1.o de Noviembre. A. M., Casilla 486. 1749-o-24

NECESITO CASA CINCO PIEZAS baño, entre Plaza Armas, Quinta, Alameda y Santo Domingo. Dirigirse J. G. R. Casilla 81 D. 25-O

NECESITAMOS ARRENDAR CAsa en el barrio Matadero, cerca de carros; Molinare y Reyes, Moneda 1011 (tercer piso), casilla 2990.

CASITA QUINTA EN EL BARRIO de Ñuñoa, necesitamos arrendar: Molinare y Reyes, Moneda 1011, (tercer piso). Casilla 2990.

DESEO ARRENDAR CASA EN barrio Providencia, Ñuñoa, Guindos, etc. Canon hasta $ 500. Puedo pagar hasta 8 meses anticipados. Casilla 1225. O-24.

DESEO ARRENDAR POR CONtrato varias casas en diferentes barrios de Santiago. Me encargo de las refacciones, etc. Prefiero lote de más de 5 casas. Tratar sólo por carta a Maestranza N.o 104. O-24.

DESEO ARRENDAR CASA EN el radio Alameda-Mapocho, Cerro y Riquelme como mínimum 14 piezas fuera servicio. Tratar, Armando de la Maza D., Catedral 1109. O-24.

ALHAJAS

LIBRAS ESTERLINAS, AGUIlas, moneda de oro, compramos. San Antonio 13. O-31

COMPRAMOS ORO, PLATA Y platino, cualquiera cantidad. San Antonio 18. O-31

PESOS, CUATRO Y CHAUCHAS de 0.5, seguimos pagando el mejor premio. Snto Antonio 13. O-31

COMPRO ALHAJAS CUALQUIER valor, el más alto precio. Estado N.o 273. 31-O

BRILLANTES, PERLAS, PLATIno, joyas de valor, compro: Moneda 937. 31-O

TALLER DE JOYERIA, RAMON Callis, Compañía 1023. Recibe todo trabajo fino. 13-Oc.

ALHAJAS CON BRILLANTES, perlas cualquier valor, compra constantemente, Estado 56. 31-d

AL PRECIO DE CAMBIO COMpro platino, oro, plata. Estado 56. 31-d

PESOS HASTA EL 80 POR CIENto chauchas, hasta el 25 por ciento pagamos. San Francisco 608. 29-O

¡NOVIOS! ARGOLLAS ORO 14, 18, desde 30 pesos par. Garantía absoluta. Bascuñán 17. 24-O

AVICULTURA Y CULTIVOS

SE VENDE TODA CLASE DE ALmácigo de hortaliza y flores. Herrera 1398, esquina Avenida Yungay. o-24

ALIMENTO ENGORDAR CHANchos, gallinas, etc., vende Agustinas 2437. 25-Oct.

ALMACIGO DE CEBOLLA POR metros, pepas de sandía, melón, porotos huerteros, maíz temprano y silo, semillas flores, hortalizas, vende Valenzuela, Mercado Central, interior, puerta norte. 1897-o-24

¡¡AVICULTORES!! OFRECEMOS huevos garantidos para incubar, de nuestras gallinas Wyandottes y Legborn, del linaje Yamashita, que batieron récords oficiales sudamericanos del corral; también ofrecemos siguientes artículos al precio más bajo de la plaza: conchillas, incubadoras Rosehill, criadoras Rosehill, remedios para aves, molinos para huesos y granos, nidal trampa, jaula para criar pollitos, jaula para quitar cluequez. Consulta profesional. Sección Industria Avícola de la Hacienda Lo Hermida, Ñuñoa. Depósito propio: Estado 36. O-24

VENDO CUATRO PALMERAS grandes en macetero. Gorbea 2335. 1828-26-O.

MACETEROS NUEVOS N.o 2, PAra transplantación, ofrezco 40 pesos mil. Tratar: calle Bolsa 27-A. o-24

MACETEROS USADOS POR MIles, perfecto estado N.o 2, ofrezco, $ 30 mil. Tratar: calle Bolsa 27-A o-24

ROSAS POR CIENTOS Y MILES, vendo, Mapocho 4565. 1905-29-O

FLORES DE ALELI DOBLE, blanco, compra el Jardín República. Ofrecer antes del 28 del presente. 24-O

VENDO VARIAS CLASES SEMIlla francesa de Vilemorein de París, Avenida Matta 905. O-25

AUTOMOVILES Y CARRUAJES

LIMOUSIN CHALMERS EN perfecto estado se vende. Compañía 2229. O-24

CLUB DE AUTOMOVILES, MOtocicletas, bicicletas. Con $ 1,250 mensuales se obtiene lindo Chandler, Oaklan, Dodge, con $ 400 un Ford usado, con $ 360 una motocicleta Indian, Cleveland, nuevas; $ 60 una bicicleta moderna. Oficina de ventas al contado y a plazo. Jesús 2.o Elguín M. Pidan datos, inscribirse. Galería Alessandri 17-A, entrada por Bandera 242. O-31

AUTOMOVILES OCASION COMpro, vendo, todas marcas, cambio por propiedades. — Jesús 2.o Elguín M., Galería Alessandri 17-A, entrada por Bandera 242. O-31

AUTO-CAMION, EN BUEN ESTAdo, véndese Catedral 3217. 1558-o-24

AUTO FORD PARTICULAR, EN perfecto estado vendo. Tratar de 2 a 3 en Matucana 12. o-24

CHASIS FORD, VENDO, SAN Martín 760. 1727-o-24

VENDO COCHECITO DOS RUEdas, 4 asientos. Santa Elena 1455. 1750-o-14

AUTOMOVIL HUDSON TURISMO 7 asientos, perfecto estado, véndese, Brasil 29. 1760-o-27

DE OCASION VENDO UN VICTOria redondo, marca Baldo, en buen esta para trabajo, $ 500, Independencia 2395. 1736-o-24

PARA AUTOMOVILES: OCASION: Aceite, lata, $ 7; anteojos, $ 1; bombas para neumáticos, $ 10; bujías, $ 2.50; balatas, $ 1; buje pivote, $ 1.10; buje cardán, $ 7; busca-caminos (faros), $ 30; celuloide (mica) hojas de metro, 1.20 por 50, $ 7.80; candados para resortes, par, $ 4.80; cables para distribuidor, $ 4.50; coronas diferencial Ford, $ 27; cuenta kilómetros completos, $ 45; distribuidores Ford, $ 6; empaquetadura de cobre para motor Ford, $ 2.80; esponjas grandes, $ 2.80; fundas importadas para Ford, $ 75; Id. para automóviles grandes, $ 65; faroles a parafina negros y bronceados, $ 9; grasa lubricante de primera, kilo, $ 2; gatas, $ 6.50; jabón para mecánicos, caja, $ 1.50; golillas de bronce diferencial, $ 2; patines freno, $ 1.50 y $ 3; parachoques surtidos, $ 30; puertas de faroles con vidrios, $ 2.80; pisos de goma, $ 5; parches cajas de diez, $ 1; piñones para Ford, $ 7.50; quemadores, $ 1.80; resortes delanteros Ford, $ 24; vidrios blancos para faros, $ 1; tela negra para capota, $ 10; Neumáticos reforzados, 30 por 3, $ 80; 30 por 3½, $ 100; 31 por 4, $ 150; lisos 30 por 3 1|2, $ 80; reforzados 32 por 3 1|2, sin pestaña, $ 130; 34 por 4 C. P., $ 150; 36 por 4, con y sin pestaña, $ 150; 36 por 4 1|2, con y sin pestaña, $ 185; 37 por 5, con y sin pestaña, $ 200; 935 por 135 C. P., $ 240; 915 por 105 C. P., $ 150; 880 por 120 para Ford C. P., $ 140; Fisk rojos 32 por 3 1|2, $ 120; 33 por 4, $ 155; 30 por 3 1|2, $ 160; Fisk negros, 30 por 3, $ 100; 30 por 3 1|2, $ 120; Cámaras 30 por 3, $ 10, 15 y 18; Michelin, $ 22; 30 por 3 1|2, $ 22; 31 por 4, $ 22. A veinticinco pesos: 34 por 4 1|2; 36 por 4 y 36 por 4 1|2; 820 por 120. A 28 pesos: 34 por 4; 35 por 4 1|2; 37 por 5; y 935 por 135. Casa Silva, la Casa que verdaderamente vende barato. Su especialidad: artículos para Ford. Delicias 2460. Teléfono 2468, Santiago. O-24

$ 250 VENDO CARRETELITA nueva, firme. Mapocho 2885. O-24

VENDO FORD DE OCASION. — Cueto 1224. O-25

DOY EN ARRIENDO, POR MEses, automóvil Ford. Edison 4265. O-24

AUTOMOVIL DODGE EN PERfecto estado, vendemos. — Buonocore, Rojas y Cía., Nueva York 71, Casilla 2780.

POR AUSENTARME A EUROPA vendo automóvil turismo 7 asientos "Overland", muy buen estado. Tratar, Mme. Duchesne, Estado 250. O-26.

¡NEUMATICOS! ECONOMIA Y satisfacción tendrá Ud. si manda reparar sus neumáticos a la casa especialista en vulcanización: La Estrella, Brasil 35-B. 1929-o-25

AUTO FORD SE VENDE POR viaje. Tratar Arturo Prat 273. 1928-o-24

AUTOMOVILES. COMPOSTURA de ruedas de alambre y radiadores, Bandera 849. 1927-o-25

AUTO FIAT SIETE ASIENTOS casi nuevos, vendo. Santa Rosa 329. 29-o

FORD TURISMO 2 ASIENTOS, uso particular vendo de ocasión, Santa Mónica 2051. 27-o

BREACK PARA CAMPO BUEN estado hasta 14 personas vendo 1,000 pesos, verlo, calle Santa Isabel número 40. Tratar, calle Bolsa 27 A. o-24

FORD CORRIENTE VENDO Root 549. 1910-O-25

AUTO CAMION FORD 1 1|2 TOnelada, perfecto estado de ocasión, vendo. San Pablo 3496, altos. 1365-O-26

VENDO AUTOMOVIL FORD EN perfecto estado, verlo y tratar: Santa Elena 1596.

VENDO FORRO 30 POR 30 1|2 para Ford, buen estado, en $ 30. Avenida Irarrázaval 5. A-25

VENDO BUEN VICTORIA PARticular, completa. Mapocho 1574. 24-O

AUTOMOVIL FORD, BUEN ESTado, vendo. Chacabuco 51. 28-O

VENDO AUTOMOVIL DODGE buen estado, capota y gomas nuevas, verlo, Nataniel 464.

ANIMALES Y VEHICULOS

VENDO CARRETELA CAJA NUEva. Concepción 1467. o-24

YEGUA PARA TRANSPORTAR bultos, transmisiones, descansos y poleas, vendo. Serrano 44. 1226-o-24

YEGUA PARA TRANSPORTAR bultos, transmisiones, descansos y poleas, vende. Serrano 44. 25-Oct.

BUENA GRATIFICACION QUIEN dé noticias perra perdiguera blanca, manchas amarillas. Independencia 1998. 1792-o-27

VACAS GORDAS, BUENA CALIdad se vende una partida en la Chacra Santa Julia de Ñuñoa. Av. Irarrázaval 4031. Teléfono 17 de Ñuñoa. o-26

VENDENSE GATITOS PERSAS, finos. Bellavista 237. 24-O

VENDO CARRETELA APERADA y máquina, y botes para helados. Compañía 2720. 26-o

VENDO CARRETELA CON CAballo en $ 500. Carmen 1173. O-24

VENDO PERRO BRAVO GRANde, raza inglesa. Verlo Avenida Matta 905. O-25

ACCIONES Y BONOS

HABIENDOSE EXTRAVIADO EL título N.o 1231 de la Compañía de Minas de Colquirí, por 100 acciones de propiedad de don Carlos J. Krebs, queda nulo y sin ningún valor por haberse dado el aviso correspondiente. — Santiago, 21 de Octubre de 1920. 25-o

COBRANZAS COMERCIALES, en facturas, pagarees o letras protestadas, tramita rápidamente: M. E. Gómez. Huérfanos 1235.

COMPRA-VENTAS VARIAS

LA GRAN OCASION, COMPRA A domicilio toda clase de ropa y calzado fuera de uso, de caballero pago buenos precios. Dirigirse a Custodio Aguilera, San Pablo 2270. 31-Dic.

OJO. TARTARO, COMPRO, PAgando el más alto precio al contado. Ibáñez 240, cerca Estación Mapocho, Casilla No. 2702, Santiago. 707-n-2

TERNOS DE CASIMIRES EXtranjeros, cortados por los mejores sastres de Santiago de su exacta medida, negros, cafees, azules, listado, flamantes a precios de ocasión sólo en la más acreditada casa: Ropería, Manuel Rodríguez 799. Esquina San Pablo. 801-11-N

TECHO AMERICANO ACANALAdo. $ 3 plancha. Aróstegui Ynetti, Manuel Rodríguez 854. n-13

TIPO USADO EN BUEN ESTAdo, vende. Imprenta Universitaria, Estado 63. 25-o

COMPRAMOS CONSTANTEMENte vidrio quebrado: negro, verde y blanco, pagando los más altos precios, desde cualquier cantidad. También retiramos a domicilio. San Diego 2197. 1540-o-26

NEVELAS, HISTORIAS, SOCIOlogía, diccionarios, manuales industriales, compro, San Diego 371. 1535-o-29

BOTELLAS VACIAS, SACOS Y plomo viejo compramos. Pagamos altos precios. San Diego 1002. 25-O

SE ARRIENDA EN SAN ANTOnio, espléndido local para negocio, con casa habitación. Calle Centenario 150. Tratar hoy mismo. 1580-o-24

ALAMO, RAULI, LAUREL, LINgue, cal, cementos, yeso blanco, vende barato, barraca y desvío. Matucana 1161. José Aguiló A. n-4

SE VENDEN 4 VIDRIERAS PAra mostrador, perfecto estado. Ahumada 367. 1669-O-24

CARBON ESPINO DE TALLO, de primera y carbón blanco de quillay a $ 12 y $ 8 con saco, vendo por grandes y pequeñas partidas. También vendo lana merino de Octubre, por quintales. Avenida Pedro de Valdivia N.o 2380. 1676-O-29

UN VENTILADOR GRANDE DE mesa se vende. Unión Americana 55. 1674-O-24

SE VENDEN: 4 VIDRIERAS PAra mostrador, perfecto estado. Ahumada 267. O-24

CARBON ESPINO DE TALLO, de primera y carbón blanco de quillay a $ 12 y $ 8, con saco, vendo por grandes y pequeñas partidas. También vendo Lana Merino de Octubre, por quintales. Avenida Pedro de Valdivia N.o 2380. O-29

UN VENTILADOR GRANDE DE mesa, se vende. Unión Americana 55. O-24

HARINA PARA ENGRUDO, VENdo barata, Agustinas 2437. 1762-o-25

ALAMBRE DE FARDO DEL número 14, compro desde cualquier cantidad, Moneda 670. 1745-o-25

ALAMBRE NEGRO O GALVANIzado del No. 14, compro desde un kilo. Nataniel 837. 1744-o-25

COMPRO 2 VIGAS FIERRO DOble T. 0.30 alto por 6.40 largo. Alameda 851. 1735-o-24

LA OLGA.— FABRICA DE CORsés y ropa blanca para señoras. San Diego 527. O-25

LA OLGA.— CORSES Y FAJOS elásticos, materiales de primer orden, se hacen sobre medida. Precios sumamente económicos. San Diego 527. O-25

LA OLGA.—BATAS DE VELO, blusas de gasa, seda, etc.; confección esmeradísima desde $ 7. San Diego 527. O-25

LA OLGA.— CALZONES DE TOdas clases, desde $ 4; camisas $ 4; cubre corsés $ 5; enaguas, variadísimo surtido; medias negras y de colores en hilo, seda y algodón, tiene un completo surtido. San Diego 527. O-25

CORONAS DESDE $ 4, SE IMPRImen cintas. San Diego 77. O-31

NOVIAS, FABRICA DE AZAHAres. San Diego 75-77. O-24

PADRINOS, LLEGARON CHIches, tarjetas. San Diego 77. O-24

SE VENDE INSTALACION COMpleta de cantina. Tratar Doce de Febrero No. 36. 1777-o-25

PAPAS AMARILLAS, CARBON espino de 1.a clase, leña picada. Precios de ocasión. San Pablo 2206. Teléfono 3923. 1805-30-O

PANERAS, BANDEJAS, LICORERAS, botellas comedor, gran surtido, Sordo Hnos., Portal Edwards 2790. o-24

GALPON VENDESE LAS MADEras de pino, pernos, etc., Tratar, Sotomayor 37. 24-Oct.

MADERAS DE UN GALPON venden, Sotomayor N.o 37. 24-Oct.

PINO OREGON USADO PARA galpón, véndese. Sotomayor 37. o-24

1015 SANTO DOMINGO, SURTIdo completo baños americanos, baños guaguas, baños asientos para enfermos. O-25

1015 SANTO DOMINGO, "LA Mundial", fábrica de toda clase de artefactos fierro, lata.— Fortuño y Mérida. O-25

1015 SANTO DOMINGO, COMpre directamente a los fabricantes, economizará dinero. O-25

1015 SANTO DOMINGO, CALENtadores a leña, lo mejor fabricado hasta la fecha, los instalamos a prueba; si no es del agrado del cliente, lo retiramos por nuestra cuenta. O-25

1015 SANTO DOMINGO, LAVAplatos, lava-copas, enlozados y de fierro. Precio de fábrica. O-25

1015 SANTO DOMINGO, LAMPAras belgas, precio de fábrica. O-25

1015 SANTO DOMINGO, TARROS basura reforzados, mesas forradas zinc, para cocinas, realizamos. O-25

1015 SANTO DOMINGO, GENEradores acetileno, tipo europeo, 8 luces, 70 pesos; cinco luces, 20 pesos. O-25

1015 SANTO DOMINGO, SURTIdo completo de artículos soldadura autógena, precios bajos, fuera de competencia. O-25

1015 SANTO DOMINGO, ANAfes alcohol y tetera, 2 pesos. O-25

1015 SANTO DOMINGO, ENVAses para despensa, desde 80 centavos. O-25

1015 SANTO DOMINGO, LA VIda es cara para los tontos: compre directamente a los fabricantes, economizará dinero. O-25

1015 SANTO DOMINGO, VISITEnos usted; encontrará seguramente lo que no ha podido hallar en otras partes. O-25

1015 SANTO DOMINGO, "LA Mudial", ejecuta toda clase de trabajos hojalatería, gasfitería, instalaciones sanitarias. Precios módicos, trabajo garantido. O-25

1077 SANTO DOMINGO, PROductos desoxidantes, polvos especiales para soldar fierro, bronce, acero, aluminio, cobre; precios bajos. Casi esquina Bandera. O-24

1077 SANTO DOMINGO, BALDES galvanizados, embudos de pie, baños para guaguas. Casa Andrés Dubois, Santo Domingo 1077, casi esquina Bandera. O-24

1077 SANTO DOMINGO, AUTOgenos de acetileno perfeccionados, precios sin competencia, de 2 a 1,000 luces. Casa Andrés Dubois. O-24

1077 SANTO DOMINGO, LAMparas a carburo para minas, 20 modelos, precios bajísimos. Casa Andrés Dubois, no confundir. O-24

1077 SANTO DOMINGO, INSTAlaciones de cañerías de agua, gas, desagües, precios módicos. Casa Andrés Dubois, no equivocarse. O-24

1077 SANTO DOMINGO. FIERRO galvanizado liso, todos números, precios bajos. Casa Andrés Dubois, no confundir. O-25

1077 SANTO DOMINGO, CARBUro en pasta, clase superior para blanqueos, desinfecciones. Casa Andrés Dubois, no confundir. O-25

1077 SANTO DOMINGO, REGAla carburo de calcio 26 pesos los 46 kilos. Casa Andrés Dubois, no confundir. O-25

1077 SANTO DOMINGO, LAMPAras de acetileno, resistentes, precios bajos. Casa Andrés Dubois, no equivocarse. O-25

1077 SANTO DOMINGO, QUEMAdores de acetileno, mayor y menor. Casa Andrés Dubois, no equivocarse. O-25

1077 SANTO DOMINGO, CALENtadores a leña, modelos patentados precios bajos. Casa Andrés Dubois, no equivocarse. O-24

1077 SANTO DOMINGO, LAVAplatos, botaguas, tinas de baño, precios de fábrica. Casa Andrés Dubois, no confundir. O-24

1077 SANTO DOMINGO, GLOBOS de cristal finos para gas, pantallas vidrio blanco, precios bajísimos. Casa Andrés Dubois, no equivocarse. O-24

1077 SANTO DOMINGO, LAMPAras de bronce para gas, 50 por ciento más bajo que el costo, realiza Casa Andrés Dubois, no confundir. O-24

1077 SANTO DOMINGO, QUEMAdores, mechas para gas, las mejores clases en plaza. Casa Andrés Dubois, no equivocar la dirección. O-24

1077, SANTO DOMINGO, MANgueras de goma y metálicas para gas y acetileno, largos sobre medida. Casa Andrés Dubois, no confundir. O-24

1077 SANTO DOMINGO. ANAFES a gas de 1, 2 y 3 focos; precios bajos. Casa Andrés Dubois. O-24

1077 SANTO DOMINGO, GENErador de acetileno "Tambour" M. C. R., los más afamados, de mejor construcción y mayor rendimiento, únicos constructores. Casa Andrés Dubois, casi esquina Bandera. O-24

1077 SANTO DOMINGO, CALEfacción por el acetileno, estudios especiales para maquinarias, éxito garantido. Casa Andrés Dubois. O-24

1077 SANTO DOMINGO, LAMPAras para hornos de panaderías, modelos garantidos. Casa Andrés Dubois, casi esquina Bandera. O-24

1077 SANTO DOMINGO, TAPAS excusados, sencillas y dobles. Precios bajos. Casa Andrés Dubois, casi esquina Bandera. O-24

1077 SANTO DOMINGO, FOCOS de acetileno marca "Verdun", los más potentes y económicos, 60 por ciento más baratos que los importados. Casa Andrés Dubois, no confundir, casi esquina Bandera. O-24

1077 SANTO DOMINGO, LA ACEtilena. Casa Andrés Dubois, ejecuta sobre croquis todos trabajos de gasfitería y hojalatería fina para laboratorios. O-24

1077 SANTO DOMINGO. REALIza un pequeño lote de cañerías negras usadas de 3|4", 1|2", 3|8" y 1|4". O-24

1077 SANTO DOMINGO, AMPOlletas, alambre vulcanizado y para campanillas, todos artículos eléctricos. Casa Andrés Dubois, no confundir. O-24

1077 SANTO DOMINGO, SOLDAdura autógena ejecuta toda clase de composturas la Casa Andrés Dubois, casi esquina Bandera. O-24

1077 SANTO DOMINGO, SOPLEtes para soldadura autógena, las mejores marcas francesas, precios equitativos. Casa Andrés Dubois. O-24

1077 SANTO DOMINGO, FIERRO fundido, fierro dulce, bronce, aluminio, cobre para soldadura autógena, surtido completo. Casa Andrés Dubois. No confundir, casi esquina Bandera. O-24

APROVECHAD LA REALIZAción de mantillas blancas, boas plumación. Alameda 1799. O-25

GABARDINAS MUY FINAS COlores moda. El Nuevo Angel. O-25

FIESTA ESTUDIANTES: CRETOnas, tarlatán satines, lindos colores. Alameda 1799. O-25

LIQUIDACION BLUSAS BLANcas bordadas, gran ocasión. El Nuevo Angel. O-25

BATISTAS Y VELOS ALTA NOvedad, recibió El Nuevo Angel. O-25

CORSES TELA HILO, MODElos, precio Fábrica, Alameda 1799. O-25

PAÑUELOS DE LUTO PARA hombre, desde 7.00 la media docena. "Casa del Abuelo", Ahumada 233. O-24

PAÑITOS Y CARPETAS DE ENcaje inglés, a la mitad de su valor. "Casa del Abuelo", Ahumada 233. O-24

FILETES Y TIRAS BORDADAS, en clases muy finas, desde 1.20 la pieza. "Casa del Abuelo", Ahumada 233. O-24

BORDADOS FINOS PARA VEStidos, ancho 70 ctm., valor 9.50 el metro, ahora a 4.00. "Casa del Abuelo", Ahumada 233. O-24

BORDADOS EN GASA FINA PAra enaguas y vestiditos, ancho 40 ctm., valor 6.50 el metro, ahora a 3.00. "Casa del Abuelo", Ahumanada 233. O-24

ENCAJES Y APLICACIONES A bolillo, a precios de liquidación extraordinaria, por salir todos más baratos que los encajes ordinarios hechos a máquina. "Casa del Abuelo", Ahumada 233. O-24

RETAZOS DE TIRAS BORDAdas en todos los anchos, con 50 o|o de rebaja. "Casa del Abuelo", Ahumada 233. O-24

RETAZOS DE ENCAJES FINOS con 60 o|o de rebaja. "Casa del Abuelo". Ahumada 233. O-24

TULES BLANCOS EN TODOS los anchos, especiales para adorno, para primera comunión, para cortinas, para visillos etc., desde 3.80 el metro, "Casa del Abuelo" Ahumada 233. O-24

COMPRA-VENTAS VARIAS

RETAZOS DE CINTAS LAVABLES a precios de verdadera oportunidad. "Casa del Abuelo", Ahumada 233. O-24

ENCAJES Y RECORTES VALENCIEN finos, desde 0.80 la pieza. "Casa del Abuelo", Ahumada 233. O-24

CALCETINES BLANCOS DE HILO mercerizado para niñitas, a 1.60 el par. "Casa del Abuelo", Ahumada 233. O-24

CALCETINES PARA HOMBRE, en color crudo y listados, valor 3.00 el par, ahora a 1.50. "Casa del Abuelo", Ahumada 233. O-24

PAÑUELOS BLANCOS PARA SEÑORA, en fina batista, desde 3.00 la media docena. "Casa del Abuelo", Ahumada 233. O-24

PAÑUELOS BLANCOS PARA hombre, gran variedad, desde 4.00 la media docena. "Casa del Abuelo", Ahumada 233. O-24

TOALLAS FELPUDAS, CLASES especiales, desde 1.80 c|u. "Casa del Abuelo", Ahumada 233. O-24

CAMISAS DE NOCHE, GRANDES, en muy buenos lienzos, desde 10.00 c|u. "Casa del Abuelo", Ahumada 233. O-24

ENAGUAS, GRAN VARIEDAD, con bordados y encajes, desde 10.00 c|u. "Casa del Abuelo", Ahumada 233. O-24

SABANAS DE RICA CREA, GRANDES, desde 12.00 c|u. "Casa del Abuelo", humada 233. O-24

FUNDAS ALMOHADON EN RICO lienzo y con bordados, valor 9.50 c|u., ahora a 5.00. "Casa del Abuelo", Ahumada 233. O-24

DELANTALES BIEN ADORNADOS, desde 2.50 c|u. "Casa del Abuelo", Ahumada 23. O-24

HUINCHAS ALGODON EN CLASE buena, desde 0.20 la pieza. "Casa del Abuelo", Ahumada 233. O-24

PAÑUELOS DE LUTO PARA SEÑORA, desde 4.00 la media docena. "Casa del Abuelo", Ahumada 233. O-24

CALZONES EN LIENZO ESPECIAL fileteados, valor 7.50 c|u., ahora a 5.00. "Casa del Abuelo", Ahumada 233. O-24

MEDIAS CAFE TUPIDAS Y bien reforzadas, valor 6.50 el par, ahora a 3.50. "Casa del Abuelo", Ahumada 233. O-24

MEDIAS NEGRAS MERCERIZADAS, valor 7.50 el par, ahora a 4.80. "Casa del Abuelo", Ahumada 233. O-24

MEDIAS BLANCAS PARA SEÑORA, desde 3.00 el par. "Casa del Abuelo", Ahumada 233. O-24

PAÑUELOS BORDADOS PARA señora, lindos estilos, desde 6.00 la media docena. "Casa del Abuelo", Ahumada 233. O-24

TOALLAS BLANCAS DE FELPA, tamaño muy grande, valor 7.50 c|u., ahora a 4.00. "Casa del Abuelo", Ahumada 233. O-24

"LA DALIA", DELICIAS 1017, AL 1021. Casilla 3719. O-25

"LA DALIA", GRAN BARATURA de géneros blancos. O-25

"LA DALIA", LIENZO "CUATRO Z.", a $ 110.00 la pieza. O-25

"LA DALIA", LIENZO "CUATRO X.", $ 100 pieza. O-25

"LA DALIA", LIENZO "TURTUGA M.", $ 95 pieza. O-25

"LA DALIA", LIENZO "CASTILLO, $ 90 pieza. O-25

"LA DALIA", CABALLO ALADO. $ 90 pieza. O-25

"LA DALIA", LIENZO "FORTUNA Dorada", $ 85 pieza. O-25

"LA DALIA", LIENZO "EL AGUILA", $ 80 pieza. O-25

"LA DALIA", LIENZO N.o 1, $ 80 pieza. O-25

"LA DALIA", LIENZO LAVADO, bueno, $ 58 pieza. O-25

"LA DALIA", LIENZO CABALLO Alado, $ 2.60 el metro. O-25

"LA DALIA", CREA PARA SABANAS, $ 7.00 metro. O-25

"LA DALIA", GRAN SURTIDO en cotíes para colchón listados y de damasco. O-25

"LA DALIA", COLCHAS DE HILO desde $ 8.50 c|u. O-25

"LA DALIA", VELOS DE FANTASIA, desde $ 2 metro. O-25

"LA DAL[illegible] [illegible]ES DE HILO para traj[illegible] de [illegible] 3.00 metro. O-25

"LA DALIA", CEFIROS Y PERCALAS, para camisas de caballero, gran surtido en precios y colores. O-25

"LA DALIA", ORGANDI EN COLORES de gran moda. O-25

"LA DALIA", CASIMIR PURA lana, 1.40 de ancho, a $ 16.50 metro. O-25

"LA DALIA", GABARDINA RICA clase, $ 15.50 metro. O-25

"LA DALIA", ESPUMILLAS Y Charmeus para traje, variedad en colores. O-25

"LA DALIA", GRAN BARATURA de retazos de lana, seda, hilo y algodón. O-25

"LA DALIA", ESPECIALIDAD en géneros de lana, negros y de colores. O-25

"LA DALIA", DELICIAS 1017, AL 1021, Casilla 3719. O-25

TOSTADOR MODERNO, CLASIFICADORA café y molinillo vendo; todo en $ 6,000. Castro 70. 1896-o-27

MAQUINA PARA HACER PALOS de escoba, compramos. Adolfo Bruna y Cía., Bandera 54.

OCASION: VENDO ARMARIO con cajonería casi nuevo para almacén. Nataniel 399. 1895-o-24

ZAPATERIA "EL POBRE DIABLO", San Diego 308. — Pueblo de Santiago: liquidamos dos mil quinientos pares de calzado a precios de quemazón. Aproveche la ganga. O-24

ZAPATERIA "EL POBRE DIABLO". Calzado de cabritilla para caballeros, desde $ 15.50. San Diego 308. O-24

ZAPATERIA "EL POBRE DIABLO". Zapatones de cabritilla americana, desde $ 11.90. San Diego 308. O-24

ZAPATERIA "EL POBRE DIABLO". Calzado para niños desde $ 2.00, materiales de primera clase. San Diego 308. O-24

ZAPATERIA "EL POBRE DIABLO" Son 2,500 pares de calzado que liquida a precios locos. San Diego 308. O-24

PUENTE 590, SASTRERIA PROGRESO, gran surtido cortes pantalones. Recibe hechuras. O-24

PUENTE 590, SASTRERIA PROGRESO, surtido casimires negros y de todos colores. O-24

PUENTE 590, SASTRERIA PROGRESO, frente la torre la Bomba. O-24

SOMBRERERIA JOLIS MODELES, San Diego 212 A. Llegaron las novedades de verano. O-24

SOMBRERERIA JOLIS MODELES, San Diego 212 A. Se confecciona toda clase de sombreros para señoras. O-24

SOMBRERERIA JOLIS MODELES, San Diego 212 A. Sus precios están fuera de toda competencia. O-24

LIQUIDAMOS BLUSAS, DELANTALES, camisas, enaguas, guardapolvos, ropitas de guaguas, precios de verdadera baratura. Monjitas 865. O-24

BLUSAS NANSU, 5.00, GASA 7.00, velo 9.00, crespón 6.50, además hay un gran surtido en blusas finas a precios excepcionales. Fábrica, Monjitas 865. O-24

VESTIDITOS NIÑAS Y GUAGUAS, desde 4.80, todo bordado, desde 9.00, antes de hacer su compra visítenos, ahorrará dinero. Monjitas 865. O-24

CUADRITOS 1.50, CAMISITAS 1.30, paletocitos 1.90, enagüitas, 3.00, batitas gasa 7.00, gorritas 1.20, boleros 1.20, fajas 1.40, mantillas 2.90, pañales 2.00, fábrica Monjitas 865. O-24

CALZONCITOS Y CAMISITAS desde 2 años hasta 15 años, de todos precios y calidad le salen más barato que hacerlos en casa, Monjitas 865. O-24

SABANAS DESDE 9.00, FUNDAS desde 2.40, frazadas 9.50, delantales colegiales en brin y lienzo, todas las edades. Visítenos, se convencerá. Fábrica Monjitas 865. O-24

PALAS PARA PANADERIAS, hace Fábrica El Progreso, Sotomayor 37. O-24

PUERTAS, VENTANAS, GALERIAS, hace Fábrica El Progreso, Sotomayor 37. O-24

LINGUE SECO, EN TABLA Y tablones, vende Sotomayor 37. O-24

CEMENTO DE PRIMERA CLASE, en sacos y barriles, vende depósito Sotomayor 37. O-24

CONSTRUCCIONES Y REPARACIONES de edificios, ejecuta. Sociedad El Progreso, Sotomayor 37. O-24

MADERAS DE TODAS CLASES vende Barraca El Progreso, Sotomayor 37. O-24

¡PESE A QUIEN PESE! LA gran colchonería "La Virgen de Monserrat", ha vendido, vende y venderá siempre los colchones, almohadones, almohadas, más baratos de plaza. San Diego 23. O-24

¡PESE A QUIEN PESE! LA Virgen de Monserrat proporciona a usted colchones desde $ 16. San Diego 23. O-24

¡PESE A QUIEN PESE! COLCHONES de lana en cotí extra a precios fuera de competencia. San Diego 23. O-24

¡PESE A QUIEN PESE! COLCHONES de crin muy bien concluídos realizamos una partida a precios muy ventajosos. San Diego 23. O-24

¡PESE A QUIEN PESE! COLCHONES de algodón de una plaza a $ 50, vende la Virgen de Monserrat. San Diego 23. O24

¡PESE A QUIEN PESE! COLCHONES con estopa sumamente económicos al alcance de todo el mundo. San Diego 23. O-24

¡PESE A QUIEN PESE! ANTES de comprar usted un colchón visítenos y se convencerá de nuestros precios y calidades. La Virgen de Monserrat. San Diego 23. O-24

¡PESE A QUIEN PESE! SI UD. necesita una almohada, un almohadón o un plumón pase por San Diego 23 y La Virgen de Monserrat se lo proporcionará a su gusto y con verdadera economía. O-24

¡PESE A QUIEN PESE! NO compre usted somiers en parte alguna sin antes consultar los precios de La Virgen de Monserrat. San Diego 23. O-24

¡PESE A QUIEN PESE! CATRES de campaña con somiers encuentra usted en San Diego 23. O-24

¡PESE A QUIEN PESE! SOBRECAMAS en Satín imitación seda regalamos a precio de verdadera baratura. San Diego 23. O-24

¡PESE A QUIEN PESE! SOBRECAMAS de seda colores de gran gusto en todos los anchos encuentra usted en San Diego 23. O-24

¡PESE A QUIEN PESE! MANDAMOS a provincia nuestra mercadería con la seguridad de dejar contentos a nuestros clientes. San Diego 23. O-24

¡PESE A QUIEN PESE! LA Virgen de Monserrat hace toda clase de colchones sobre medida. San Diego 23. O-24

¡PESE A QUIEN PESE! PAYASAS de todos tamaños y calidades tiene San Diego 23. O-24

¡PESE A QUIEN PESE! PARA rellenos encontrará usted algodón en San Diego 23. O-24

¡PESE A QUIEN PESE! COJINES una gran variedad en todos los tamaños tiene La Virgen de Monserrat. O-24

¡PESE A QUIEN PESE! LANA, Crin, estopa y algodón vende por detalle la Virgen de Monserrat. San Diego 23. O-24

ESTAÑO COMPRASE. CAMPO Martes 43. 1820-24-O.

¡PESE A QUIEN PESE! CONSULTE precios de nuestra mercadería y se convencerá. San Diego 23. O-24

SE VENDEN LOS UTILES DE dulcería con derecho a posesión. Independencia 1054. 1806-24-O.

SE VENDE INSTALACION COMPLETA de almacén abarrotes. Santo Domingo 496, esquina Mosqueto. 1833-26-O.

$ 160 VENDO INSTALACION completa carnicería. Esperanza 1141. 24-O

CATRE MATRIMONIO FIERRO y bronce, de ocasión, vendo, Juárez 754. O-24

COMPRO CUERPO DE MUÑECA grande, en buen estado. Pío IX 336.

VENDO DOS TERNOS AZUL MARINO, talla grande, en perfecto estado, en $ 50; y precioso abriguito nuevo para niñito o niñita, de 2 años, en $ 45. Pío IX 336. O-24

MOSTRADOR DE LINGUE, VENDO barato. Estado 202. O-24

VENDO DE OCASION LIBROS escritos en inglés, hermosa pasta. Tratar, Vicuña Mackenna 650, casa 38. O-26.

BODEGA SAN CARLOS, FRUTOS del país. Atendido nuevamente por su dueño: ofrece papas muy sanas, al más bajo precio; carbón espino primera clase, desde un saco y por grandes partidas; leña ensacada de todas clases, seca y corta. Exposición 86. 24-o

ESCOBAS. LA FABRICA DE LA Bodega San Carlos. Ofrece las mejores escobas al más bajo precio. Los comerciantes ahorran mucho dinero haciendo sus pedidos directamente a la Fábrica. Exposición 86. 24-o

MOSTRADOR PARA CANTINA y mampara compro. Huérfanos 807. 1915-O-25

GRAN REALIZACION CUELLOS de goma 50 centavos cada uno y cinturones de elásticos, desde 1.50 a 6 pesos. Ahumada 5. 1906-24-O

COLMENAR SISTEMA BRUNNER comprende 12 colmenas con alza y todos los útiles, en plena producción, vendo por la mitad de su valor, por cambio de domicilio.

Verlo en San Bernardo, Covadonga esquina Urmeneta. Por carta dirigirse A. V. de Ovalle. San Bernardo.

VENDO MI TALLER Y GARAGE con la maquinaria, la más completa. 3 tornos mecánicos con su motores eléctricos, hornos para esmaltar a fuego, fragua eléctrica, y un buen surtido de herramientas. Plena prosperidad. Ninguna deuda. Por irme a Francia. Gastón Boite, Maison Francaise. Moneda 2251 a 2253. 1899-25-O

PUERTAS CORTINAS FIERRO, vendo cuatro, nuevas. San Francisco 520. 1863-O-26

CAMARA NUEVA, 31x4, VENDO ocasión, y otros útiles automóviles. Gorbea 2524. O-24

SACOS, CHUICOS, BOTELLAS, herramientas, máquina coser, cuadros, anteojos, blancos, color, ropas, vasos, vidriera, ocasión, vendo Romero 2962. Carbón, leña, compro. O-24

POR COLCHONES Y LANAS, aunque usados, pago altos precios. — Huemul 487. O-24

VENDO 60 PLANCHAS ZINC EN buen uso maderas para galpones, postes y rejas. Ver y tratar. Santa Elena 1596. O-25

JABON VETADO A $ 55 QUINTAL, vendemos por apuro. Prat N.o 1676. O-24

¿SUS LAMPARAS NECESITAN tubos? Encontrará Almacén Concepción, San Diego 991, al lado Correo N.o 3. O-26

VENDO OCASION BANCO CARPINTERO, muy firme, especial puertas, escalas. Padura 7490. 24-O

VENDO PISTOLA ALEMANA 100 pesos. Sazié 2733. 24-O

FIERRO FUNDIDO COMPRASE grandes y pequeñas partidas. — Unión Americana 242. 25-O

RAULI, LINGUE, LAUREL, ALAMO, muy secos, buena clase, roble de todas dimensiones en bruto y elaborados, tienen gran existencia. "La Santiago", Erasmo Escala 2967. 29-O

COMPRO LADRILLOS MOSAICOS para vereda y pinturas. San Alfonso 1518. 24-O

COMPRO MAMPARA PARA PASADIZO y puertas. San Alfonso 1518, altos. 24-O

PAPEL DE SEDA PARA CORONAS en 10 colores, resma de 200 pliegos, $ 13. Casa Rusa, Puente 670. o-26

PAPEL VOLANTIN, EN DIEZ colores resmas. $ 6. Puente 670. o-26

JUGUETES ALEMANES, COLOSAL surtido a precios bajos. Especial para bazares, Casa Rusa. Puente 670. o-26

HILO J. P. C. CADENA DE TODAS clases vende a precios sin competencia, Puente 670. o-26

HILO ALEXANDERS PARA HILVANAR acaba de recibir la Casa Rusa de Davis Yudelevich, Puente 670. o-26

SE VENDEN DOS COCINAS ECONOMICAS, una grande y otra chica, y ventilador. Verlas Chiloé 1450. O-25

COMPRO SALDOS SOMBREROS de señoras, plumas, flores. San Diego 211.

CAÑERIA, GALVANIZADA DE 1|2 pulgada, poco uso, necesítase. Independencia 927. o-24

RELOJES, MUEBLES, SILLAS, catres, vendo pagadero mensual. Indique domicilio. C. S. Casilla 3862. 24-o

CARBON ESPINO GARANTIDO de los fundos Caliboros y Vaquería $ 9.50 con saco carboncillo, espino tan bueno como carbón, $ 6.50 con saco se vende en el depósito, Chacabuco 18. o-24

CAÑERIA 3|4 1 1|4 y 1|2, OTRA vendo García Reyes 46. Sacos especiales para cal u otra cosa, vendo, 4,500. García Reyes 46. o-24

BICICLETAS LAS MEJORES Marcas tengo gran surtido para jóvenes, señoritas y niños. Llegaron bicicletas nuevas. Avenida Brasil 15. o-25

PROFESOR PRADO, EXCECCIONES, callos, durezas, $ 3. 2 a 4. Chacabuco 50 A. 25-o

COMPRA-VENTAS DE NEGOCIOS

CARNICERIA VENDO, POR ENFERMEDAD del dueño. Ventas diarias de 350 a 400 pesos. Con reparto. San Pablo 1601. o-25

PEQUEÑA INDUSTRIA, VENDO: Casilla 1843. 104-24-O

VENDO ACREDITADA LAVANDERIA barrio muy comercial. Detalles, Avenida Matta 771. o-24

¡OJO! VENDO PANADERIA Cerca Santiago, poco capital, datos, Delicias 2777. o-24

COMPRA-VENTA Y REMATES negocios, menajes encárgase oficina, Gálvez 253. o-24

VENDO ALMACEN LADO GRAN cité, poco capital, San Francisco No. 840. o-24

PEQUEÑA INDUSTRIA VENDO. Casilla 1843. O-24

VENDO ALMACEN ABARROTE buena posesión poco capital San Pablo 2701. 1740-o-25

VENDO NEGOCIO DE ABARROTE muy antiguo, esquina, arriendo ventajoso. Verlo Gálvez 1001. 1784-o-25

VENDO NEGOCIO POCO CAPITAL. Arriendo barato esquina San Isidro 274. 1778-o-24

VENDESE ALMACEN POCO CAPITAL. Pizarro 1886. O-26

¡LEA USTED ESTE AVISO! A industriales, imprentas y especialmente periódicos, conviene adquirir un magnífico y completo taller de fotograbado, cuyos clichées no tienen competencia. Visítelo en Moneda 843. Precio de ocasión y facilidades de pago. O-24

OCASION. VENDO PELUQUERIA, cigarrería, lustrín, utilidad comprobada. Vicuña Mackenna 17. 1912-O-25

CIGARRERIA BIEN SITUADA, con buena venta diaria, tengo orden comprar, pago contado, cualquier precio. Moneda 1011. tercer piso, oficina 1. O-26

COMPRA - VENTA DE NEGOCIOS; liquidaciones y arreglos con acreedores, tramitaciones rápidas. M. E. Gómez. Huérfanos 1235.

VENDO UN PEQUEÑO NEGOCIO de menestras en Club Hípico esquina Marsella, frente a la Fábrica de Catres. Arriendo barato. O-26

CIGARRERIA, PAQUETERIA ESPLENDIDA situación, 3 años establecida. Vendo. Delicias 365. o-27

DIVERSOS

AGENCIA DE "LA NACION", Portal Edwards 2748, recibe avisos hasta las 9.30 P. M.

IMPRENTA ECHEVERRIA, SAN Diego 1148. Teléfono Inglés 23 (Matadero). Se ejecuta toda clase de trabajos comerciales a los más bajos precios. Agencia de LA NACION. Recibe avisos hasta las 9.30 P. M. En venta: "La Semana Cinematográfica", ventas de libretas, cuadernos, por mayor y menor. Artículos de escritorio.

HOJAS GILLET! QUEDAN NUEVAS afilándolas cuchillería Portal Fernández Concha 15. O-31.

SE VENDE FABRICA DE MUEBLES en plena producción con todas sus maquinarias y galpón. Verla Santa Rosa 1279, tratar San Diego 1886. Arriendo barato. o-24

LECHE. VENDO EXCESO PRODUCCION, fundo inmediato Santiago, diez a quince decálitros puesto domicilio. H. W. Casilla 232. o-25

CUATRO BILLIARES QUE ESTEN en buen estado se necesitan arrendar. Delicias 3081. 1759-o-26

SOCIEDAD BOLSA DE PRODUCTORES. De orden del Directorio cito a reunión general extraordinaria de Accionistas "por segunda citación" para el Martes 26 del presente a las 5 P. M., con el objeto de tratar sobre reforma del Reglamento Interno.—R. Villalón, Secretario. 1743-o-25

TE "DON ARTURO" DE YERBAS medicinales, $ 0.50 paquete. Chacabuco 50 A. o-24

QUINTA DE RECREO EN EL centro de la ciudad. Le Moulin Rouge. Camilo Henríquez 612. O-24

LE MOULIN ROUGE.— CAMILO Henríquez 612. Visite esta preciosa Quinta. Licores finos, lunch a toda hora. O-24

PASE USTED UN DIA DOMINGO feliz. Visite el Hotel-Quinta de Recreo Le Moulin Rouge. Camilo Henríquez 612. O-24

LA "FISIOTERAPIA", LA CURACION sin drogas, la medicación natural es la que está más de acuerdo con la naturaleza, es la que hoy en todo el mundo civilizado se sirven las personas ilustradas, inteligentes y la prescriben los sabios facultativos de la medicina contemporánea. El masaje científico es uno de los puntos más importantes de la "Fisioterapia". Consúltelo al profesor Díaz Gascogne. Estado 250. O-24

¡USTED SUFRE Y MUERE PORQUE quiere! Toda enfermedad es principio de muerte; atáquela inmediatamente bajo los sistemas naturales, no sólo se curará con resultados, sino prolongará su vida. Visite hoy mismo la gran "Policlínica Kinésica" del profesor Díaz Gascogne. Ultimos procedimientos fisioterápicos notables (sin drogas), de gran aceptación y fama mundial. Numerosas enfermedades, especialmente crónicas. Masaje médico completo, manual y mecánico vibratorio. Electroterapia, (nuevo fluido vital), de alta frecuencia. Rayos X. Consulta, Estado 250. O-24

CON DIEZ PESOS SEMANALES puede usted adquirir los siguientes muebles de gran importancia: a) baño inglés de fierro enlozado; b) espléndido catre de bronce; c) sólida caja de fondos; y d) máquina de escribir "Royal", modelo N.o 10 o un escritorio cortina. Todo de primera clase y garantido. No demore en solicitar prospectos para adquirir estos artículos en la oficina de A. Ferran y Compañía, Galería Alessandri N.o 14. Teléfono 2960. Casilla 1043. Mantenemos con toda atención relaciones con provincias. O-24.

EMBALSAMO PAJAROS Y ANIMALES. Curto y limpio pieles. Olivos 950. O-24

SEÑORITAS: TRANSFORMO pieles y plumas. Hago sombreros baratos. Olivos 950. O-24

MAQUINAS ESCRIBIR COMPONEMOS y compramos. Tenemos usadas en perfecto estado, listas para la venta. También recibimos a consignación. A. Ferran y Compañía, Teléfono 2960. O-24.

MEDIDOR CHICO DE GAS SE vende. San Francisco 851. 1819-24-O.

SOCIEDAD ANONIMA PATENTES Duvieusart.—No habiendo asistido el número requerido de accionistas para la reunión general, cítase de nuevo para el 30 de Octubre en conformidad a los Estatutos.—R. Cruz M., presidente. 1822-1-O.

ARRIENDO LUSTRIN, BANDERA 552, y sitio industria. Tratar Delicias 1881. O-24

LA COMISION QUE COBRAN MOLINARE y Reyes en su oficina de compra-venta, arriendos, permuta y administraciones de propiedades, es la mitad, solamente. Moneda 1011 (tercer piso). Casilla 2990. O-24

BOTICA BOSTON, BANDERA 801 esquina San Pablo.

HARINA MALTEADA VIAL, 7.70 Fosfatina 3.50.

ASPIRINA BAYER 2.30. VITALINA 3.60.

FITINA CIBA 6.40. ASCOLEINA Rivier 4.30.

HARINA NESTLE 2.90. HORLICK 1 libra 5.80.

YODOSALINA 8.40. SAL FRUTA Eno 8.20.

ADALINA 3.60. YODALOSE GALBRUN 7.80.

JABON DE ROSS 1.40. POLVOS Oriza 3.60.

POLVOS COTY 7.20. BOTICA BOSTON, Bandera 801. 25-O

CLUB MAQUINAS ESCRIBIR "Royal". En el décimo sexto sorteo salió ayer favorecido el número 93 perteneciente al señor Ricardo E. Moreno Rojas. A. Ferrán y Cía., Galería Alessandri N.o 14, Teléfono 2960, Casilla 1043. O-24.

NECESITO SOCIO CON $ 10,000 capital para explotar patente de invención recién concedida. Dirigirse N. N. F., Casilla 3373, Santiago. O-25

FLORES PARA TODOS SANTOS se encarga de arreglos de sepulturas, hago coronas, cruces y guirnaldas. El Crisantemo. Estado 36. 1904-30-O

SOCIO JOVEN ACTIVO, QUE disponga 5.000 a 10.000, o más, necesito para atender oficina comercial, establecida varios años, buena renta mensual. Moneda 1011. tercer piso, oficina 1. O-26

¡¡DINERO!! EN HIPOTECAS Tengo orden colocar 200.000 pesos, partidas 5.000 a 30.000 pesos, interés bajo, negocios rápidos. Moneda 1011. tercer piso. Oficina 1. No acepto comisionistas.

GRAN SASTRERIA, AHUMADA 23. — Avisamos a los socios de nuestros clubs que han salido favorecidos los siguientes: En el 16 sorteo del S, el 33. En el 5.o sorteo del T, el 56. Club U en formación, cuota semanal $ 7, con derecho a $ 160. — Femenía y Cía. 1901-24-O

JABON CASTILLA BORICADO inglés marca "Vulcan", es el único legítimo.

LOS FACULTATIVOS Y PRINCIPALES matronas, recomiendan jabón castilla boricado inglés.

JABON CASTILLA BORICADO, legítimo, evita granos, espinillas e irritaciones cutáneas. 1868-O-20

UNION INDUSTRIAL, COMPOSTURAS máquinas coser, calar, bordar, plisar, etc., todo sistema, San Diego 276.

SAN DIEGO 276. REPUESTOS agujas, correas, aceite, máquinas coser e industriales.

SAN DIEGO 276 VENDE MAQUINA coser paja para sombrero.

SAN DIEGO 276 VENDE MAQUINA filetear, último sistema, garantida. 20-O

NADA PERDERA USTED, PERO sí en cambio puede ganar mucho yendo a la Tienda El Bazar Porteño, San Diego esquina Avenida Matta, donde podrá hacer sus compras en condiciones más ventajosas que en cualquiera otra tienda. Vea usted estos precio y se convencerá que no es réclame: Crea para sábanas a 5, 5.50, 6, 7, 8, 9 y 10 pesos metro; tocuyo doble ancho para sábanas a 5, 6, y 6.50 metro; alpacón negro y azul marino, ancho un metro cincuenta, realizamos a doce pesos metro; alpaca negra y blanca ancho un metro a 6 y 7 pesos metro; alpacón azul, ganga a 4 pesos metro; colchas blancas y de color a 15, 18, 20, 22, 25, 30, 35 40 pesos cada una; brin tusor negro y en colores ancho un metro cuarenta a 6 pesos metro; mil metros gasa cristal ancho un metro veinte, realizamos a dos pesos cincuenta metro; lote de vichy a un peso cuarenta metro; generitos doble ancho, imitación lana a 3, 4, 5, 6 pesos metro; géneros de lana negros y de color a 6, 7, 8, 9, 10, 12, 14 metro; saldo pañuelos de punto a 20, 23, 25, 28 pesos cada uno; cachemira, doble ancho bonitos colores a cuatro pesos metro; damasco para mantel a 5.70, 6, 7, 8, 9 pesos metro; brin crudo para delantal a dos pesos metro; saldo muselinas de lana a 3, 3.50, 4 pesos metro; corsees riquísimos realizamos a 8, 9, 10, 12, 14, 16 pesos cada uno; jabón Chaplin a noventa centavos el pan; saldo crepé hilo y seda negra, celeste y plomo perla, ganga, 4 pesos metro Tienda El Bazar Porteño, San Diego esquina Avenida Matta. O-24

POLICIA ASEO EFECTUAMOS, Compañía 1065. Oficina 7. Teléfono inglés 5190. 24-O

$ 1.50 ROSETONES YESO DESPACHO rápidos pedidos provincias. Cienfuegos 121. o-25

MANIQUIES MODERNOS, SILLAS-comedor, cocinas económicas, amueblados, realízase, Matucana 654. o-25

BOTERIA BRISTOL, SORTEO 23 Octubre, 2.o club, sorteo 34, número 139, A. Barra; 3.er club, sorteo 28, No. 48, Armando Quiroga. 1930-o-24

SASTRERIA LA CIUDAD DE LONDRES, Alameda 1311. Los sorteos verificados ayer de los clubs de ternos, salieron favorecidos: del primer club, el 109; del segundo club, el 25; del tercer club, el 16; del cuarto club, el 129. El quinto club en formación. 1922-o-24

HOTELES Y PENSIONES

EN MUY BUENA SITUACION SE arriendan piezas con pensión y se reciben pensionistas de mesa. Para estudiantes se arrienda hermoso salón. Serrano 347. o-31

PARA EL 1.o DE NOVIEMBRE, arriendo magnífica pieza balcón con luz eléctrica, sin muebles, con pensión a matrimonio o dos jóvenes. Nataniel 61. O-31

PENSION PIEZA GRANDE BALCON, con sin muebles, arriendo, Prat 212. 1653-o-25

ESPLENDIDA PENSION, PIEZAS amobladas, calle, desde 80, frente Estación Mapocho 1090, 1691-24-O

DEPARTAMENTO O PIEZA AMOBLADA para matrimonio joven sin hijos, en casa de familia honorable necesito en barrio Vicuña Mackenna. Dirigirse: J. V. C. Casilla 2227. 24-O

EN FAMILIA OFREZCO PIEZA y pensión, Alonso Ovalle 817. 1774-o-24

PENSIONADO CLINICO PARA señoras. Nataniel 1149. O-24

ESPLENDIDA PENSION, PIEZAS amuebladas calle, desde 80, frente Estación Mapocho 1090. O-24

PENSION PIEZA AMOBLADA, desde 100. Bandera, Zañartu 1095. Casa 6. 1801-O-25

$ 50 PENSION A DOMICILIO, $ 60 de mesa. Eleuterio Ramírez 1257. 1803-O-25

A PERSONA HONORABLE arriendo buena pieza a la calle con pensión. Av. Seminario N.o 9. O-24

SEÑORA SOLA OFRECE CASA con pensión, lindos dormitorios. Dirigirse a L. L., Casilla 81 D. O-26.

CASA SIN PENSIONISTAS RECIBE uno o dos jóvenes serios. Santa Victoria 540 (Plaza San Isidro). 28-o

$ 90 PIEZAS AMUEBLADAS CON buena pensión. 150 salón tres balcones calle, con pensión para dos personas, Huemul 406 esquina Cóndor, verlas y tratar, San Ignacio 452. 24-o

PENSION CON PIEZAS, DE MESA y a domicilio a caballeros, señoras y matrimonios solos. Buena comida. Precios módicos. Rosas 2372. 24-O

PENSIONISTAS, ÑUÑOA, CASA-quinta, propietarios, recíbense señoras, familias. Pedro Valdivia. Cortés 1840. 24-O

INSTRUCCION

ACADEMIA ROYAL. DACTILOGRAFIA, $ 5 mensuales. Contabilidad, idiomas, Moneda 1011. Tercer piso. O-31

BERLITZ SCHOOL OF LANGUAGES, Ahumada 35, única autorizada para usar este nombre en Chile (no tiene sucursal en Santiago). Aprendizaje rápido de idiomas, sistema moderno y muy prácticos. Tiene secciones anexas para el estudio de contabilidad, taquigrafía, sistema unido y Pittman. Trigonometría. (Matemáticas Superiores) O-31

"ESCUELA NACIONAL DE MASAJISTAS". Apresurarse cursos rápidos, económicos. Clases una hora diaria. "Masaje médico". "Belleza científica", "Pedicuría". Concédese diplomas profesional. Dase facilidades. Profesiones decentes, lucrativas, cursos también por correspondencia. Pídanse prospectos. Estado 250. N-4

CONTABILIDAD. — ENSEÑANZA rápida, práctica, individual. Pídase prospecto. Profesor Villarroel. Moneda 1118. 1691-20-N

"CURSOS: LECHERIA, APICULTURA", enseñanza correspondencia, $ 50, agricultores provincias, casilla 3892. o-24

PREPARACION DE EXAMENES de humanidades, 1.o a 6.o años, sistema antiguo y concéntrico, por el mejor profesorado de la capital. Instituto Zanelli, Bandera 84. Moneda 1118. O-24

CURSOS NOCTURNOS DE CONTABILIDAD, Aritmética, Dactilografía, Taquigrafía e Idiomas, funcionando. Instituto Zanelli, Bandera 84. Moneda 1118. O-24

APROVECHE LAS VACACIONES de Setiembre y transforme a su pupilo en el mejor alumno de su clase, tomando los cursos de preparación rápido de Humanidades, Comercio e Idiomas del Instituto Zanelli. Bandera 84, Moneda 1118. O-24

INAUGURACION CURSO ARITMETICA Comercial, 2 Octubre, 7 a 8 P. M., $ 10 mensuales. Martes, Jueves y Sábado. Instituto Zanelli, Bandera 84. O-24

A LOS COMERCIANTES, AGRICULTORES, industriales y profesionales ofrecemos los servicios del Instituto Zanelli, Bandera 84. Moneda 1118, en peritajes, balances, arreglos de contabilidad atrasadas, traducciones, etc. O-24

LA ENSEÑANZA DEL INGLES en el Instituto Zanelli, Bandera 84, Moneda 1118, es la más completa y práctica, a cargo de los reputados profesores Mr. Gillibrand, Zanelli y Rojas. O-24

EL PRIMER ESTABLECIMIENTO en su género por sus métodos y por su profesorado es el Instituto Zanelli, Bandera 84. Moneda 1118. O-24

OFRECEMOS A NUESTRA CULTA sociedad cursos completos de perfeccionamiento en Contabilidad, Idiomas y ramos técnicos. Confortable presentación y atención esmerada. Instituto Zanelli, Bandera 84. Moneda 1118. O-24

EL INSTITUTO ZANELLI, BANDERA 84, Moneda 1118, bajo una esmerada dirección técnica y administrativa, está transformando y ampliando el local en que funciona. O-24

INSTITUTO ZANELLI, SECCION para señoritas. Bandera 84. O-24

INSTITUTO ZANELLI, SECCION para caballeros. Moneda 1118. O-24

¿DESEA USTED [illegible] zarse? ¿Quiere [illegible] fesional decente, [illegible] tulado? ¿Ha pensado [illegible] porvenir? Sacrifique [illegible] diaria y con creces [illegible] sado. Pida prospectos [illegible] pronto en la "Escuela [illegible] Masajistas". Director [illegible] fesor Díaz Gascogne.

"APRENDA MASAJE Científico", jamás [illegible] de ello, por el cont[illegible] la". Estado 250.

"APRENDA BELLEZA [illegible] tica científica), com[illegible] ca profesión. "Escuela [illegible] 250.

"APRENDA PEDICURIA [illegible] tífica, importante [illegible] cuela". Estado 250.

"QUERER NEGAR" [illegible] reconocer los impor[illegible] curativos de la "F[illegible] (Masaje, gimnasia, [illegible] tes, etc., agregados [illegible] tación natural y de [illegible] derada), sería como [illegible] gar los conocidos [illegible] sobre la tierra! El [illegible] co", reune los mejores [illegible] rativos naturales. Con[illegible] cialista, profesor Díaz [illegible] Estado 250.

HUMANIDADES, PRE[illegible] de exámenes univers[illegible] ma antiguo y concé[illegible] sorado titulado en las [illegible] gógico; también clases [illegible] Cursos funcionando, [illegible] y colectivos. Numerosos [illegible] dos aprobación univ[illegible] ceo Sócrates, anexo [illegible] cantil, Estado 239, [illegible] 273, próximo Gath y [illegible]

CONSULES, CONTA[illegible] nerales, especiales, [illegible] dactilógrafos, corresp[illegible] jantes, ayudantes [illegible] ingeniería, preparamos [illegible] dente y por correspon[illegible] mos por $ 35 mensua[illegible] Mercantil, Teléfono [illegible] Bandera 287 esquina [illegible] Cursos diurnos y noc[illegible]

SEÑORITAS: CURSOS [illegible] ciales, atendidos por [illegible] Estado. Contabilidad [illegible] castellano, redacción [illegible] francés, inglés, alemán [illegible] taquigrafía, escritura [illegible] gislación comercial, [illegible] moral, enséñase por [illegible] mensuales, según cur[illegible] ramos. Instituto Mer[illegible] do 239.

INGLES! PROFES[illegible] nense con espléndi[illegible] enseña el idioma en [illegible] Cursos particulares [illegible] ción perfecta. Prepa[illegible] para viajes a Ingla[illegible] dos Unidos. Traduc[illegible] saciones. Literatura. [illegible] Londoner, 535 Teatin[illegible]

ESCRITURA MAQU[illegible] bilidad, idiomas, m[illegible] sos mensuales. Plaz[illegible] mingo.

"ESTUDIANTES PR[illegible] Inscribirse cursos [illegible] ría, agricultura, em[illegible] bre. Precio $ 50, Ca[illegible]

"ESCUELA NACIONAL [illegible] sajistas". Clases un[illegible] "Masaje médico", "Be[illegible] ca", "Pedicuría". Con[illegible] mas autorizados. Da[illegible] Profesiones decentes [illegible] cursos también por c[illegible] cia, director: antiguo [illegible] Gascogne. Pídanse pr[illegible] tado 250.

ESCUELA PRACTICA [illegible] feurs-mecánicos. Curso[illegible] Overland, Ford y [illegible] ñanza por sus d[illegible] No. 1020, Teléfono [illegible]

MAQUINARIA E [illegible]

MAQUINAS CHUN[illegible] pro. Casilla 8027.

POR VENTA DE LA [illegible] billa se liquidan [illegible] cias de útiles de bodega [illegible] mo cubas, fudres, [illegible] compuertas, alambi[illegible] cobre, caldero; bom[illegible] trifásicos, máquinas [illegible] llar, azufradoras, pul[illegible] dos, rastras, carretas [illegible] rretas; palas a buey [illegible] en San Diego 2276.

POR VENTA DE LA [illegible] bille, se liquidan todas [illegible] cias de útiles de bodega [illegible] mo cubas, fudres, [illegible] compuestas, alambi[illegible] bre, caldero, bombas [illegible] fásicos, máquinas pa[illegible] azufradoras, pulveri[illegible] rastras, carretas, pa[illegible] palas a buey etc. [illegible] Diego 2276.

COMPRO DINAMO [illegible] mado. Tratar Natan[illegible]

COMPRA-VENTA [illegible] propia y ajena de [illegible] maquinaria nueva y [illegible] Teodoro Preisler, [illegible] entregando todo comp[illegible] corrido y en buen [illegible] tando las reparaciones [illegible] de sus clientes.

AMASADORAS, BA[illegible] friadoras, desc[illegible] clase de útiles para [illegible] de Teodoro Preisler [illegible] No. 2448.

LOCOMOVILES [illegible] Brown y May y [illegible] caballos, vende Pre[illegible] nos 2448.

TRILLADORAS CAS[illegible] alto de 40", vende [illegible] fanos 2448.

PRENSA "COLUMB[illegible] ro con sólo una [illegible] bajo, vende Preisler [illegible] No. 2448.

PICADORAS DE [illegible] ley Nos. 12 y 1[illegible] Huérfanos 2448.

MAQUINA PARA [illegible] de alambre vende [illegible] fanos 2448.

CUARTAS PARA [illegible] troncos, vende [illegible] Huérfanos 2448.

ARADOS ACEQUIA[illegible] de fierro con ruedas [illegible] fanos 2448.

RODILLOS CROSS[illegible] deshacer terrones [illegible] vende Huérfanos 244[illegible]

PALAS BUEY [illegible] marca Kilbourne [illegible] uso, vende Huérfanos [illegible]

AGENCIA
PORTAL EDWARDS
Delicias N.o 2748
Atiende avisos, subscripciones y venta de diarios.
Servicio especial telefónico a la Oficina Central.

QUINARIA E INDUSTRIAS

LEAS DE MADERA Y DE FIE- gran surtido, vende Huérfanos 2448. o-25

ETES, BOMBAS CENTRIFU- bombas para pozo, vende rfanos 2448. o-25

LES DIFERENCIALES MAR- Weston para ocho y diez todas, sin uso, vende Huérfa- 2448. o-25

NCO LAMPEADOR TIPO PE- vende Huérfanos 2448. o-25

SION, MAQUINA DE TEJER o. Bascuñán 956. O-26

IANA KG. 500 VENDESE. rro 1886. O-26

CULADORA "MARCHANT", ante, muy poco uso, oficina cular, vendo mitad de su va- E. Darrigrande. Teatinos N.o O-24

INO CENTRIFUGO DE DIS- para malta, cómprase. Campo e 43.

DO MAQUINA PARA HACER los, en $ 60. Dardignac 409. 1833-24-O.

ERIA FIERRO FUNDIDO, 3" lor, vende Estado 62. — cuña. o-26

UINARIAS COMPLETAS pa- guas gaseosas, (7 máquinas) 1,500, vende Estado 63, C. a. o-26

O FIERRO CON AMONIACO, e: Estado 63, C. Acuña. o-26

BA TRASVASIJADORA, ven- stado 63, C. Acuña. o-26

OR A PARAFINA "CROSS- 3 HP., montado sobre carro bomba centrífuga, vende Es- 63, C. Acuña. o-26

ADORAS BOTELLA, CORO- corcho, vendo Estado 63, C. a. o-26

LIZACION: CUCHILLAS PA- upí, moldurera cepilladora, se- os, sierras. Porvenir 80. 24-o

NSA DE ACERO COLUMBIA. res, rastrillos, segadoras, picas para pasto vende, Delicias

ADORAS ATADORAS ,GAVI- ras, Trilladoras y motores ven- Delicias 2197.

LES DECAUVILLE, RIELES kilos, rieles de 9 kilos, rieles 2 kilos, carros de volcar, camineros, motores a parafina, ros, vende, Delicias 2197.

OR DENTZ A PETROLEO, H. P., vende, Delicias 2197 24-o

DICION SAN MIGUEL. Ofreprecios convenientes, tapas, ar estanques de 181., cañey piezas cañerías fierro fun- Bulnes 216. 1917-O-26

INDUSTRIAL", COMPRA Y de maquinaria, se reciben a gnación. Se pagan los fletes anticipan fondos. Chacabuco Romero 3244. Teléfono inglés Estación. Casilla 4508. Correo uardo Heyraud. Atendida por eño con larga práctica y conientos técnicos en el ramo. o-24

UINA PICADORA DE PASTO s, nueva. Chacabuco 24. o-24

PLEADORA, PARA CARPIN vende. Chacabuco 24. o-24

UINITA EMBALLETADORA hojalatas, vende de ocasión, abuco 24. o-24

INO DE CILINDRO PARA a, tiene Chacabuco 24. o-24

TRANSMISIONES, PO- correas, etc., tiene constante- e. Chacabuco 24. o-24

RTAS CON VIDRIOS Y VEN- de fierro importadas, varias nsiones, Chacabuco 24. o-24

NSA HIDRAULICA "TANGY" an poder, perfecto estado. ven- hacabuco 24. o-24

IOS ESTANQUES FIERRO litros, hata 14,000 litros, es- los, vende, Chacabuco 24. o-24

ORES ELECTRICOS VENDE s, Chacabuco 24. 7 1|2 H-P., P., y de 1|4 H-P.

DOS JABONEROS Y GRASE- buen surtido, ofrece Chacabuco o-24

OR LOCOMOVIL, DE 8 HP. ladora de 40 pulgadas, vende, abuco 24. o-24

GRUPO COMPLETO PARA bricación de aceite, compues- molino de cilindro, cocedor y a hidráulica con su bomba. arantiza su funcionamiento. o: Chacabuco 24. o-24

RALES, PILARES Y VIGAS T., vende. Chacabuco 24 o-24

LES TIPO FERROCARRIL, 70 toneladas a 0.30 y 0.40 vos el kilo, Chacabuco 24. o-24

NOS DE DIFERENTES TA- s y medidas vende. Chacabu- . o-24

UINARIAS DE LAVANDE- todas clases en muy buen es- vende Chacabuco 24. o-24

NSAS COLICERAS "WILH- ", en perfecto estado tiene s. Chacabuco 24. o-24

DERAS DE 6 Y 12 CABALLOS de ocasión, Chacabuco 24. o-24

TERSALL DE MAQUINA- Chacabuco 63. Vende: tri- ras, locomóviles, prensa y pi- a pasto, molinos, motores, es- les, fondos graseros, bombas, fas, correas. o-24

DOS JABONEROS Y GRASE- buen surtido, ofrece Chaca- 63. o-24

MAQUINARIA MADERERA, ofrece: cepilladora y mach., 24", Jay Egan, escopleadora cadenas, canteadora, tornos, tupíes, máquina afilar, huinchas, acero y cuchillos para cepilladoras. Chacabuco 63. o-24

TRILLADORAS "CASE" "GArret", Marshall", de 36", 4" y 54" con equipos. Vende barato, Chacabuco 63. o-24

MOLINOS PARA CHUCHOCA O granos, de piedras y discos. Vende barato. Chacabuco 63. o-24

PRENSAS PARA LADRILLOS O briquetas de gran producción. Unicas en el país. Ofrece, Chacabuco No. 63. o-24

TURBINA WOFF, 80 CABALLOS completa. Vende, Chacabuco 63. o-24

MAQUINA CHANCADORA VEN- do, Matías Ovalle 260. o-24

MUEBLES Y VARIOS

MAQUINAS DE ESCRIBIR, COM- posturas, hacemos de gran precisión, prontitud, barato, en Estado 44. O—31

MAQUINAS DE ESCRIBIR, GA- rantidas, desde $ 200, se vende en Estado 44. O-31

CAJAS REGISTRADORAS, COM- posturas, hacemos de gran precisión, prontitud, garantía, barato. Estado 44. O-31

CAJA REGISTRADORA ELEC- trica, se vende de ocasión. Estado 44. O-31

VENDO AMOBLADO SEDA, FLA- mante, $ 200; alfombrado central, $ 60; escritorio doce cajones, $ 50; estante libros, $ 30; guardarropas con tres espejos grandes, $ 220; roperos, $ 50; dos peinadores, 120 pesos; cómodas, $ 40; dos marquesas, $ 60; catre bronce, $ 100; otros, $ 60; juego comedor, $ 250; aparador solo, tres cuerpos, $ 120; dos trinches, $ 14.; mesa grande, $ 40. Salas 222. o-25

RICO PIANO ALEMAN F. W. Kresse, $ 1,250. Maruri 320. o-24

MUEBLES FINOS SE HACEN Y vende. Porvenir 618. 1698-24-O

COMPRO TODA CLASE MUE- bles usados y menajes. Atiendo a Domicilio: Alameda 773. Oficina 11. 1711-24-O

VENDO PIANO DE ESTUDIO buen estado, Pedro Lagos 947. o-24

MUEBLES FINOS SE HACEN Y vende. Porvenir 618. O-24

MENAJE CASA COMPRO: PIA- no, alfombrados, amoblado salón, con pisos sueltos. Pago bien al contado. Casilla 3056. O-24

COMPRO TODA CLASE MUE- bles usados y menajes. Atiendo a domicilio. Alameda 773, oficina 11. O-24

$30 VENDO UN CATRE INGLES plaza y media. San Pablo 1360, altos. 1790-o-24

REALIZO APARADOR Y DOS trinches nuevos modernos. Avenida Matta 1431. o-24

MUEBLES BARATOS VENDO. Maestranza 269. 1893-o-28

315 CARMEN, CASA FAURE, fá- brica de cocinas. Antigua Hemette. O-24

315 CARMEN, COCINAS IMPOR- tadas de las mejores marcas, recién llegadas. O-24

315 CARMEN, COCINAS PARA haciendas, hoteles, hospitales y particulares. O-24

315 CARMEN. MARCAS PARA animales y para astas, según pedidos. O-24

315 CARMEN, COCINAS ECONO- micas con batería completa, por sólo $ 65. O-24

315, CARMEN, COCINITAS IM- portadas para desayuno y once muy manuales. O-24

315 CARMEN ASCENSORES, monta-platos. Tornos para cocinas. Pídanse presupuestos. O-24

315 CARMEN, COCINAS PORTA- tiles para faenas agrícolas. Puertas para potreros. O-24

315 CARMEN, CARBONERAS PA- ra cinco sacos, tarros para basureras. O-24

315 CARMEN. ESTANTES PARA ollas, mesas, mesones, taburetes, escaleras, pisos. O-24

315 CARMEN. LAVAPLATOS, hornillas para carbón de espino. Porta-tapas. O-24

315 CARMEN. BATERIAS DE cocina. Aluminio, acero y fierro enlozado. O-24

315 CARMEN. ESCALERAS DE tijera. Muebles para cocinas y reposteros. O-24

315 CARMEN. BRASEROS PARI- sienses. Leñeras, escobas, escobillas, escobillones. Plumeros. O-24

315 CARMEN. ESTANTES DE fierro para maceteros. Calentadores para baños. Plumeros. O-24

315 CARMEN. OLLAS INGLESAS acero, pies de fierro para lavatorios. O-24

315 CARMEN. BALDES PARA carbón, jarros, tazas, recipientes para lavatorios. O-24

315 CARMEN. SECADORES IN- dependientes para platos. Cocinitas para inquilinos. O-24

315 CARMEN. HORNOS PARA gas y carbón. Estufas importadas O-24

315 CARMEN. COCINITAS IM- portadas para calefacción, leña y coke. O-24

PIANOS ALEMANES HART- mann y Sohn, recibió César Rau, Moneda 1375. O-24

PIANOS BREWSTER, TRES PE- dales, últimos modelos, recibió César Rau, Moneda 1375. O-24

PIANOS ALEMANES, NUEVOS Y con poco uso, desde $ 750, ofrece garantidos. César Rau, Moneda 1375. O-24

PIANO 1|4 DE COLA "APOLLO Dresden", flamante, ocasión única, ofrece César Rau, Moneda 1375. O-24

PIANOS, AUTO-PIANOS, ARMO- nios, fonolas y toda clase de instrumentos nuevos y usados, ofrece César Rau, Moneda 1375. O-24

PIANOS, COMPOSTURAS, AFI naciones, especialidad auto-pianos Trabajos garantidos, materiales importados. Taller y almacén de pianos César Rau, Moneda 1375. O-24

AUTO-PIANOS BREWSTER, UL- timos modelos, recién llegados, ofrece César Rau, único agente. Antes de comprar, visite esta casa. Moneda 1375. O-24

SE VENDEN 2 PARES CORTI- nas felpa, mesa de corredera de 6 tablas, un trinche, una estufa nueva a gas. Nueva Valdés 976.

VENDO APARADOR, AMOBLA- do tapizado, dormitorio, varios.— Fontecilla 79 B. O-25

VENDO SOFA DE CASA, TAPI- zado, en blanco, medio amoblado de salón, seis sillas de Viena. Bulnes 653. O-24

VENDO APARADOR Y DOS VE- ladores nuevos de lingue, estilo inglés. Martínez de Rozas 2966. 1914-O-24

VENDO APARADOR, PEINA- dor, muebles sueltas. Huemul 527. 1902-24-O

RICO PIANO ALEMAN RÜHMS, armadura metálica, vendo flamante. García Reyes 18. O-24

PIANOS, AUTOPIANOS, COMPRO para arrendar, o boleto; franceses $ 200, $ 500; alemanes y de cola, clavijero metálico, 800 arriba aunque deteriorados; autopianos hasta $ 3,000. Voy aún fuera Santiago. A. Flores. Estado 54. O-24

$ 350 VENDO PIANO ESTUDIO, ocasión. Gálvez 2524. 24-O

SE VENDE UN APARADOR Y 2 mesas de caoba tallada, Moneda 2927. o-24

MUEBLES FINOS, EN TODOS Es- tilos con maderas nacionales y extranjeras. La London, Arturo Prat 353.

MUEBLES ANTIGUOS COLONIA- les le fabrica a precios equitativos. La London, Prat 353. o-24

NOVIOS, DORMITORIOS, COME- dores, salones, salitas listos para entregar y según modelos. La London, Prat 353. o-24

AMUEBLADO SALON FLAMAN- te y alfombra vendo ocasión. Nataniel 453. o-25

VENDO BUEN PIANO ESTUDIO flamante, bajo precio, Esperanza 75. o-24

MEDICINA

NERVIOSOS, NEURASTENICOS, cansancio cerebral, impotencia. Su gran remedio "Cerebrol", llegó: Daube y Cía., y Botica Bruselas. O-31

DENTISTA ALAMEDA 383 (BA- jos), planchas para masticación, perfectas, desde treinta pesos, puentes, coronas, tapaduras porcelana, platino, precios módicos. Trabajos muy rápidos, personas ocupadas. Atiende Domingo, de 8 a 11. 2-Nov.

HERCULINA (TABLETAS) ES poderoso reconstituyente para ancianos y debilitados. Pídase en las boticas. o-29

UVENTUD: NO MAS GONO- rreas. Fuera contagios, salud, limpieza. Glóbulos Kaddo, 4.40. Daube y Cía., Botica Belga, San Diego 591. O-31

PENSIONADO CLINICO PARA señoras. Nataniel 1149. 1673-O-24

$ 15 CREMA NATURAL PARA quitar arrugas y rellenar partes hundidas, cuello y cutis. Pasaje Matte 40. O-25

$ 25 TINTURA "WINTER", TI- ñe instantáneamente pelo y barba (castaño-negro), inofensiva y limpia. Pasaje Matte 40. O-26

$ 15 COLDCREAM ESPECIAL para masaje, frasco grande. Pasaje Matte 40. O-25

$ 2 EXTERMINADOR INSTAN- táneo de insectos: moscas, pulgas, chinches y cucarachas; fácil y limpio. Pasaje Matte 40. O-25

$ 4 AFIRMADOR DENTADURAS artificiales. Pasaje Matte 40. O-25

$ 20 POLVOS COZA CONTRA LA embriaguez. Pasaje Matte 40. O-25

$ 5 EL MARAVILLOSO LIBRO titulado "Los Prodigios del Santísimo Cristo de la Agonía de Limpias". Pasaje Matte 40. O-26

$ 10 TRATAMIENTO PARA hermosear y hacer crecer las pestañas. Pasaje Matte 40. O-25

$ 1.50 PAQUETE ANILINAS PA- ra teñir géneros seda, lana, hilo y algodón negros y colores. Pasaje Matte 40. O-25

BOTICA BELGA SIGUE CON sus bajos precios atrayendo enorme concurrencia. O-24

¿LA PRIMERA FARMACIA DEL barrio, la conoce usted? Es la Botica Belga. O-24

LAS MAS DISTINGUIDAS FAMI- lias del barrio compran en la Botica Belga. O-24

ECONOMICE USTED DINERO Y salud. Botica Belga, despacha bien pronto y barato. O-24

BOTICA BELGA, ATIENDE CON preferencia el despacho de recetas a sociedades obreras. O-24

LOS GREMIOS DE TRABAJO encontrarán atención esmerada y económica en Botica Belga, San Diego 591. Abierta hasta las 11 de la noche. Domingos y festivos. O-24

BOTICA BELGA, SAN DIEGO 591, esquina Eyzaguirre. Continúa sirviendo su numeroas clientela con sus servicios de farmacéuticos experimentados. O-24

PERFUMERIA, REMEDIOS EX- tranjeros, recetas despachadas fuera de competencia. Botica Belga. O-24

EVITA CAIDA DEL PELO Y suprime la caspa en 8 días. Perfume exquisito. Bálsamo Capilar. Laboratorio Pérez Barahona. Pasaje Matte 58. O-24

CREMA PARA MASAJES. SUAviza y blanquea piel; $ 3.50 caja. Pérez Barahona. Pasaje Matte 58. O-24

CREMA MANICURE.—$ 5 CAJA. Da a las manos hermoso color blanco, natural, suaviza, quita manchas y asperezas, instantáneamente. Pérez Barahona. Pasaje Matte 58. O-24

ROJO PARA TEÑIR LABIOS, cara y uñas, da color natural hermosísimo desde $ 1.40 a 3 caja. Pérez Barahona. Pasaje Matte 58. O-24

¡PELUQUEROS! LLEGARON las famosas lociones Pérez Barahona, descuento por envase, violeta, jazmín, lila, etc. Pasaje Matte 58. O-24

"ENFERMOS DE OBESIDAD". El exceso de grasa produce dilataciones del corazón, aneurismas de las arterias y especialmente del cerebro y como consecuencia hemorragia cerebral o sea ataque de apoplegía. Cuando más tarde, más difícil es contenerla. Una de las principales, terribles manifestaciones, es el "artritismo". El masaje médico produce los más notables resultados conforme los últimos adelantos del profesor Díaz Gascogne. Consultas, Estado 250. O-24

"EL MASAJE", ES MAS ANTI- guo que la medicina. Nació quizá junto con la primera dolencia que aquejara al primer hombre. Siendo tan antiguo, hoy perfeccionado, científico, es el método más moderno que contribuye a curar numerosas enfermedades, y especialmente crónicas. Consulte al especialista, profesor Díaz Gascogne, Estado 250. O-24

"LA BELLEZA NATURAL" ES La más armónica. El masaje facial científico, estimula, nutre las funciones de la piel. Es uno de los mejores cosméticos naturales para hermosear y curar numerosas afecciones del rostro. Consulte al especialista, profesor Díaz Gascogne, Estado 250. O-24

"EL MOVIMIENTO ES LA VI- da". "El masaje científico" produce el movimiento, la vida al cuerpo humano. Consulte al especialista profesor Díaz Gascogne, Estado 250. O-24

"PIE ENFERMO", CALLOS, Jua- netes, uñas encarnadas, esguincas, reumatismo, etc. Consulte al especialista profesor Díaz Gascogne. Estado 250. O-24

"SEÑORAS", BELLEZA INME- diata. Masajes científicos-faciales, con cremas radio-vegetales y electroorgánicas del afamado "Doctor Rosy". Gran Instituto del profesor Díaz Gascogne. Estado 250.

Se reciben Avisos
en nuestra Imprenta
y en nuestras Agencias hoy día de 10 a
12 de la mañana y de
2 a 6 de la tarde.

"UNA CARA SIN ARRUGAS", limpia, con armonía y aspecto juvenil, puede obtenerse en cualquier edad, sin artificios, con procedimientos especiales sólo en el Gran Instituto de Belleza "Díaz Gascogne", Estado 250. O-24

"TODA ENFERMEDAD" ES con- siderada un "principio de muerte". Toda enfermedad se produce por "congestión de la sangre", por lo tanto, produce el desequilibrio del organismo humano. El "masaje médico" descongestiona, normaliza la circulación y trae por consiguiente el "equilibrio", la restauración, la salud, mejoría. Consulte al especialista, profesor Díaz Gascogne", Estado 250. O-24

"EL MASAJE MEDICO" CURA especialmente enfermedades crónicas. Aplicado científicamente, es el mejor restaurador natural de la salud. Consulte al especialista profesor Díaz Gascogne. Estado 250. O-24

DEPILATORIO "NILEPTA", IN- ofensivo y no molesta el cutis. Quita el bello en diez minutos. Pérez Barahona, Pasaje Matte 58.

CANAS, DESAPARECEN CON LA tintura "Ideal", da color y brillo igual al natural. Depósito Laboratorio Pérez Barahona. Pasaje Matte 58. 24-O

OBJETOS PERDIDOS

SE RUEGA DEVOLVER LIBRE- ta Registro Civil, nombre familia Figueroa Moya, perdida ayer tarde, trayecto Alameda entre Morandé y Bandera. LA NACION, Cajero.

BUENA GRATIFICACION SE DA- rá a quien devuelva o de noticias de un aro grande, de acero, para rueda de automóvil, perdido el Sábado en la ciudad. Mercería San Pablo. Calle Ahumada 232. O-24

RELOJ - PULSERA, CON BRI- llantes, perdido Jueves 21 en la tarde. Se gratificará a quien lo entregue calle del Dieciocho 917. 1748-o-25

SE RUEGA A LA PERSONA QUE haya encontrado un libro de misa, perdido en la mañana de ayer en el centro, (Portal Mac-Clure), devolverlo a calle Gay 1727. Ruego manden siquiera los retratos. 1734-o-24

RELOJ - PULSERA, CON BRI- llantes, perdido Jueves 21 en la tarde. Se gratificará a quien lo entregue calle del Dieciocho 719. O-26

RUEGO DEVOLVER PULSERA oro perdida 22 noche, Agustinas.— República N.o 7. O-26

AGENCIA
INDEPENDENCIA
Independencia 927
Atiende avisos, subscripciones y venta de diarios.
Servicio especial telefónico a la Oficina Central.

HABIENDOSE EXTRAVIADO una carpeta con papeles de importancia sólo para su dueño, se ruega entregarla en San Pablo 1779, donde se dará buena gratificación. O-24

GRATIFICAN POR PATENTE auto perdida, número 1984, Ñuble 1127.

OCUPACIONES

CONTADOR EXPERIMENTADO tiene disponible horas en la mañana y tarde. Dirigirse F. K., Correo 2, Casilla 4734. 703-o-24

SE NECESITAN BUENOS OPE- rarios para Luis XV. Fábrica de Calzado, Valparaíso 1081. 1564-o-25

HOJALATERO, NECESITO. SAN Pablo 3653. O-24

NECESITO OFICIALES DE BAN- co, carroceros competentes. San Francisco 868. o-26

SE OFRECE COBRADOR CON fianza. Dirigirse por carta: M. Ormazábal. Teatinos 666. 1675-O-24.

MECANICO COMPETENTE EN trabajo de precisión se necesita en Camilo Henríquez 644. 1677-O-24.

SIRVIENTA PARA TODO SER- vicio, necesito. Buen sueldo. Domínica 369. 1702-24-O.

NECESITO EMPLEADA PARA la mano, con recomendación. Rosas 2027. 1701-26-O.

MECANICOS COMPETENTES ne- cesita el "American Garage" Erasmo Escala 2105, esquina Brasil. 1694-27-O.

COCINERA NECESITO Y EM- pleada de piezas, con recomendación. Santo Domingo 1114. 1692-24-O. 25-Oct.

JARDINERO COMPETENTE SE necesita para parque vecino a Santiago. Dirigirse a San Ignacio 423, de 3 a 6 P. M. 1690-24-O. 25-Oct.

MAYORDOMO PARA FUNDO O chacra, ofrécese persona formal, con certificados de competencia y honorabilidad. Dirigirse a D. C., casilla 2999. 1680-31-O.

COCINERA ASEADA NECESITO, Blanco Encalada 2025. 1707-24-O.

JARDINERO COMPETENTE SE necesita para parque, vecino a Santiago. Dirigirse a San Ignacio 423, de 3 a 6 P. M. O-24

MAYORDOMO PARA FUNDO O chacra, ofrécese persona formal con certificados de competencia y honorabilidad. Dirigirse a D. C., casilla 2999. O-31

MECANICO COMPETENTE EN trabajo de precisión, se necesita en Camilo Henríquez 644. O-24

SIRVIENTA PARA TODO SERVI- cio, necesito, buen sueldo. Domínica 369. O-24

NECESITO EMPLEADA PARA la mano, con recomendación. Rosas 2027. O-26

MECANICOS COMPETENTES NE cesita el "American Garage". Erasmo Escala 2105, esquina Brasil. O-27

CAJISTAS PARA CORREGIR trozos necesita Imprentaría, Estado 63. 1767-o-24

NIÑO RECOMENDADO PARA almacén abarrotes necesito, San Diego 2016. 1768-o-24

SE OFRECE COBRADOR CON fianza. Dirigirse por carta: M. Ormazábal, Teatinos 666. 1675-o-24

COCINERA NECESITO Y EM- pleada de piezas, con recomendación. Santo Domingo 1114. 1692-o-24

COCINERA JOVEN CON BUENAS recomendaciones se necesita. Tratar de una a tres. Almirante Barroso 19. 1746-o-25

NECESITO EMPLEADA DE CO- medor. Exijo recomendación. Teatinos 82. 1753-o-24

NECESITO MODISTA QUE SE- pa cortar muy competente en sastre y elegante, Las Heras 1546. o-24

CHAUFFEUR SOLTERO Y MUY competente. Necesito buenos informes. Catedral 2395. 1757-o-26

NECESITO COCINERA. AGUSTI- nas 1954. Tratar de 1 a 6. 2558-o-25

NECESITO BUEN TORNERO. Chacabuco 763. 1764-o-24

SEÑORA SOLA HONORABLE, necesita niña para quehaceres casa. Rogelio Ugarte 1110. O-24

SE NECESITA NIÑO PARA LOS mandados, Monjitas 867. Botellería Moderna. 1788-o-27

CUIDADORA COMPETENTE, ex- tranjera o chilena, con recomendación, se necesita para dos niñitas de 2 y 4 años. Buen sueldo. Tratar Huérfanos 2215. 1785-o-24

Mme. MIRO, NECESITA BUENAS costureras. Marcoleta 465. 1791-o-24

COCINERA ASEADA NECESITO Blanco Encalada 2025. 1707-o-24

SIRVIENTA PARA PIEZAS MA- trimonio solo, necesítase Compañía 2065, de 1 a 3 de la tarde. 1793-o-25

COSTURERAS COMPETENTES modas necesitan calle Tarapacá No. 644. 1780-o-24

OFREZCO TODA CLASE DE servidumbre. Santo Domingo N.o 1706. 1800-O-24

20 ZAPATEROS, NECESITO, SAN Pablo 1085. 1802-O-25

JOVEN COMPETENTE EN ABA- rrotes con buenas recomendaciones y sin pretensiones se necesita, calle Santiago 1433. o-24

NIÑA PARA COMEDOR Y COCI- nera competente necesítanse tengan recomendaciones, buen sueldo, Monjitas 651. 1891-o-26

SERVIDUMBRE LA MEJOR DE Santiago. Pidala, Bandera 339. 1669-o-24

JOVEN, SABE ESCRIBIR A máquina, buena letra, entiende alemán, se ofrece como principiante de oficina o casa comercial. Santa Elvira 90. O-24

VENDEDOR DE CALZADO CON clientela para Santiago y alrededores necesito. Matucana 738. O-24

MOZO PARA EL COMEDOR Y buena cocinera necesito. Eleuterio Ramírez 757. O-24

GASFITER HOJALATERO NE- cesítase. Campo Marte 43.

ENCUADERNADOR LITERATU- ra, necesito. Maestranza 6. 1823-24-O.

CARPINTERO NECESITO. PRE- sentarse en calle San Isidro 657, casa N.o 2. 1825-25-O.

ZAPATEROS DE HOMBRE plan- tillero, compostureros, preciso. — Alonso Ovalle 1052. 1827-26-O.

COCINERA CON RECOMENDA- ción, necesito poca familia. Catedral 2810. 1830-25-O.

PARA PIEZAS Y COSTURAS NE- cesito empleada recomendada. Delicias 2013. 1834-26-O.

COCINERA SIN NIÑOS NECE- sito. Santa Rosa 208. 1835-24-O.

FARMACEUTICO OFRECESE pa- ra regentar en provincias. Dirigirse a B. W., Esmeralda 665, Valdivia. 1836-30-O.

TORNEROS MECANICOS Y OFI- cial necesito. Bravo 641, Providencia. O-25

NECESITO BUENAS AYUDAN- tas en modas. Copiapó 836. O-25

TEATRO MUNICIPAL. NECESI- tanse 40 hombres para comparsas, esta noche, a las 7. Tendrán ocupación permanente. O-24

SEÑORA BUEN CARACTER, CON niñita servicial, solicita ocupación ésta o fuera. P. Albornoz, Correo Central. O-24

LAVANDERA PLANCHADORA doblez, necesita Lavandería Yúfera, Santa Rosa 247.

POSTICERAS Y CAMISERAS NE- cesita Lavandería Yúfera, Santa Rosa 247. O-24

JOVEN COMPETENTE EN TRA- bajos agrícolas, con recomendaciones y fianza hipotecaria se ofrece para administrar fundo o hacienda. Agustinas 818, P. A. O-24

NECESITASE EMPLEADO AC- tivo a comisión, y buen sueldo. Buono-Core y Rojas. Nueva York 71, de 2 a 3.

SEÑORA MUY RESPETABLE Y con muy buenas recomendaciones se ofrece para cuidar casa o acompañar familia al campo o fuera del país. Ofertas a L. L., Casilla 81 D. O-26.

EMPLEADA PARA CUIDAR NI- ños, necesito, Ejército 521. 1925-o-25

PERSONA SERIA PARA CUIDAR niños necesito, con recomendación, Castro 763. 26-o

MAESTRO COMPETENTE PARA hacer hornos de panadería necesito en San Fernando, Panadería Victoria, o tratar, Avenida Horacio Fabres 621 Santiago. 26-o

FARMACEUTICO CON PRACTI- ca, busca regencia en Santiago. Farmacéutico, Correo 7. 24-o

NECESITO UNA LAVANDERA para lavar en casa. Bulnes 224. 1918-O-25

COCINERA JOVEN, PARA PO- ca familia, necesito. Grajales 2150. 1908-O-25

TORNEROS SE NECESITAN.— trabajo permanente. Moneda 2251. 1898-25-O

NECESITO BUENOS OFICIALES mueblistas. Nataniel N.o 477. 1903-25-O

SACADOR DE PUNTERA COMPE tente, se necesita. Fábrica Calzado Delicias 2701. O-25

PUNTILLERA SEPA MAQUINA izquierda, necesita Fábrica de Calzado, Delicias 2701. 25-O

BUEN MAESTRO COLCHONERO a trato, buen sueldo, necesito.— Huemul 437. O-24

SE NECESITAN ZAPATEROS Y zapatillero para clavados. San Diego 2152. O-25

SEÑORAS TENGAN LOCAL, Flan za para instalar puesto jabón, necesitamos. Prat 1676.

NECESITO EMPLEADA PARA las piezas poca familia extranjera. Coquimbo 1181. O-24

NECESITO MATRIMONIO SIN familia para establo sepa ordeñar. Echaurren 270. o-24

OPERARIO BIEN COMPETEN- te del ramo necesito. Fábrica Molduras doradas, Domeyko 2055. o-25

ENGANCHE PARA IQUIQUE ne- cesito 200 trabajadores para las oficinas salitreras de Tarapacá; solteros y con familia. Salida de Santiago, Miércoles 27. Tratar Kiosko Estación Central, esquina Matucana. Señal bandera blanca. 1940-o-25

NIÑA PARA LA COCINA NECE- sítase en Sotomayor 566. 1321-o-25

PRESTAMOS DE DINERO

$ 1,000, 2,000, 5,000 HASTA 50,000 facilito con garantía hipotecaria; negocio rápido.— Moreno, Fritz, Bandera 154. O-24

AGENCIA
SAN DIEGO
San Diego 1148
Atiende avisos, subscripciones y venta de diarios.
Servicio especial telefónico a la Oficina Central.

MORENO, FRITZ Y Cía. PRES- tamos hipotecarios. Descuento de letras. Préstamos con fianza, tramitaciones con Fisco. Municipalidades. Encargos de provincias, comisiones, en general. Moreno, Fritz y Cía., Bandera 154 tercer piso. Casilla 3360. O-24

DINERO PARA OPERACION rápida, suspender embargos, anticipos de fondos para gastos judiciales, etc., facilitan, Moreno Fritz, Bandera 154. O-24

$ 1,000 A CORTO PLAZO NECE- sítase, magnífico interés, garantías a satisfacción. Gómez, Compañía 1313. 24-o

DINERO LISTO PARA HIPOTE- cas y fianzas. Gómez, Compañía 1313. 24-o

DINERO PRESTO DESDE $ 500, propiedades urbanas o rurales. Ortiz, Morandé 291. Oficina 15. 24-o

DINERO HAY LISTO PARA CO- locar en partidas desde $ 2,000 a $ 50,000 en primeras y segundas hipotecas. Negocios rápidos. —Ramón Guzmán. Huérfanos 1250. o-26

DINERO PRESTO Y RECIBO EN hipoteca. Bandera 78. — Labarca Feliú. 1923-o-24

REMATES

REMATE PUBLICO DEL ALMA- cén abarrotes surtido. San Francisco 702, esquina 10 de Julio. Mañana 2 tarde. Hay, completo surtido en fierro enlozado, cristales, loza, abarrotes y conservas en general, artículos mercería, escritorio y paquetería, tarros, frascos, mostradores, romana, balanzas, molinillos, sifones, damajuanas, chuicos y botellas vacías, vidrieras paradas y tendidas, armazones, mostradores maderas y muchos otros artículos a la vista. S. Vargas Riquelme, Martillero, oficina Brasil, 230. o-24

PROFESIONES E INDUSTRIAS

ZURCIDOS INVISIBLES, ESPE- cialidad virar trajes caballeros. Transformaciones. Cóndor 1158. 25-Oct

IMPRENTAS: EN LA IMPREN- ta San Diego 1148, Teléfono Inglés 23 (Matadero), está el nuevo taller de vaciar cuchillas y toda clase de herramientas, a cargo del ex-vaciador de la Plaza Almagro. Ordenes por teléfono y será inmediatamente atendido.

CONSTRUCCIONES MODERNAS casas, chalets, efectuamos a precios económicos. Francisco Bilbao 452. 1672-O-24

ZURCIDOS INVISIBLES, ESPE- cialista, único, nuevo sistema, precios bajos. San Diego 228. 24-O

EN SAN DIEGO 228 SE EJECU- tan los siguientes trabajos a satisfacción y honradamente, como ser transformaciones y viraduras de trajes y abrigos para hombres, señoras y niños. Se cortan moldes perfecto de todas clases se da cortado y probado, se enseña a cortar bien y en pocas lecciones y se reciben hechuras finas de todas clases, cortador extranjero. Trabajos garantidos, precios fuera de toda competencia. Se atiende a domicilio, Correo, Casilla 2504. — San Diego 228. 24-O

CONSTRUCCIONES MODERNAS, casas, chalets, efectuamos a precios económicos. Francisco Bilbao 452. O-24

FABRICA DE CARPAS, CORTI- nas y telones. Agustinas 1445. 1755-o-25

ZURCIDOS INVISIBLES MUY FI- nos. Se viran trajes, trabajos garantidos y rápido: Maestranza 285. 1804-O-30

EXAMENES DE LA VISTA GRA- tis por un especialista diplomado en Estados Unidos. O-24

CASA OPTICA ROTTERS, ANTE- ojos, lentes muy baratos, exactitud en recetas de oculistas. O-24

NO COMPRAR ANTEOJOS SIN examinarse la vista en la casa óptica. Ahumada 264. O-24

EDIFICIOS, CHALETS MODER- nos, privilegio exclusivo, rapidez, elegancia, economía. Santa Elena 1012. 24-o 24-o

CONSULTE JUICIOS CIVILES Y criminales, apelaciones, particiones de bienes, posesiones efectivas, cobranzas difíciles y toda clase de tramitaciones legales, al abogado Jaramillo Arteaga, en Compañía 1313, teléfono inglés 3048. Anticipa fondos, según convenio. Consultas gratuitas. 24-o

HAGO REPARACIONES CONS- trucciones, demoliciones de edificios, rápidas, precios económicos. Maestranza 188. 1913-O-24

PIANOS, AUTOPIANOS, AFINA- ciones, composturas. Osorio. Huérfanos 1935. Teléfono Inglés 1495. 1911-O-24

FRANELA, LANILLAS INGLE- sas, saldos. Traje luto medida 100 pesos. Recíbense hechuras, viraduras. Pantalón medida $ 35. Talleres económicos, V. Mackenna 1080.

SUELERIA BUSTAMANTE, RO- sas 950. Ofrece suelas desde $ 4.50 kilo. Descarres gruesos, 2.60; cabritillas, $ 2.00. Boxcalf, 1.90; Pasta Nuggett Griffin, 4, 8, 12 docena. Tacos Phillips, $ 1.00. Rebaja de precio en todo. o-26

SAN DIEGO 211, UNICA TENTO- rería barata, ternos, vestidos desde $ 7. 1941-o-24

FABRICA DIENTES; FIJOS, $ 5; dentadura completa, $ 60; extracción sin dolor, garantido. $ 2. Médico dentista, Chile, Europa, Estados Unidos. Catedral 1467. 1919-o-24

PROPUESTAS

DIRECCION DE OBRAS PUBLICAS.—Pídense propuestas públicas para la construcción del puente Ñipas sobre el río Itata, las que se abrirán el 29 del presente, a las 3 P. M. Bases y antecedentes pueden consultarse en la Inspección de Puentes y Caminos donde se abrirán las propuestas. Santiago, 8 de Octubre de 1920.—El secretario general. O-24.

DIRECCION DE OBRAS PUBLICAS. — Pídense propuestas públicas para ejecutar las obras de agua potable de Lautaro y proveer los materiales necesarios para ellas. Las propuestas se abrirán el 30 de Noviembre próximo, a las 3 P. M., en la Inspección General de Hidráulica. Los interesados pueden consultar las bases de licitación y demás antecedentes en la mencionada oficina de 1 a 4 P. M. — Santiago, 25 de Setiembre de 1920. — El Secretario General. 25-Oct

DIRECCION DE OBRAS PUBLICAS.—Pídense propuestas públicas para la terminación de las zanjas de la aducción del agua potable de Iquique y colocación de todo el material de cañerías contratadas para la aducción, red y ramales del ferrocarril. Las propuestas se abrirán el 15 de Noviembre próximo, a las 3 P. M., en la Inspección General de Hidráulica. Los antecedentes pueden consultarse en dicha oficina diariamente de 1 a 4 P. M.—Santiago, 15 de Octubre de 1920.—El Secretario General. N-5

PROPUESTAS PUBLICAS. — LA Empresa de Agua Potable de Santiago pide propuestas públicas para la entrega de 31,000 metros de cañerías de fierro galvanizado y 900 piezas especiales. Especificaciones en la Sección Técnica. Las propuestas se abrirán el Jueves 18 de Noviembre, a las 3 P. M., en la oficina. Delicias 1123. — El secretario. O-25

DIRECCION DE OBRAS PUBLICAS. — Pídense propuestas públicas para la terminación de obras nuevas y reparaciones del edificio de la Escuela de Hombres N.o 1 de Nacimiento las que se abrirán en la Inspección General de Arquitectura el 8 de Noviembre próximo, a las 3 P. M., donde pueden consultarse los antecedentes. — Santiago, 20 de Octubre de 1920. — El Secretario General. 3-Nov.

DIRECCION DE OBRAS PUBLICAS.— Postérgase para el 4 de Noviembre las propuestas públicas para el reforzamiento de la fundación del Malecón de Taltal. — Santiago, 23 de Octubre de 1920.— El secretario general. 31-N

PROPIEDADES

PROPIEDADES EN TODOS LOS barrios, centrales, vendo ocasión, renta, habitación, fundo, chacras, administro. Se practican tasaciones, planos, presupuestos. — Jesús 2.o Elguín M., Galería Alessandri 17-A, entrada por Bandera 242. -O31

$ 30,000. PROPIEDAD CON LOcales, Avenida Matucana esquina Rosas. Santo Domingo 3694 o San Pablo No. 3234. 1537-o-24

$ 14.800 REGALO LINDA CASA, ocho piezas, cuarto, vestíbulo, patio ladrillo composición, alcantarillado, luz eléctrica, exterior, interior murallas ladrillo. Produce renta. 17 por 100. Maipú 1295. 1671-O-24

14,800, REGALO LINDA CASA, ocho piezas, cuartito, vestíbulo, patios ladrillos composición, alcantarillado, luz eléctrica exterior. Interior murallas ladrillo. Produce renta 17 por ciento. Maipú 1295. O-24

COMPRO CASA, SIENDO DE Ocasión, pago al contado cerca carros, valor hasta $ 20.000. Datos. Moreno Fritz, Casilla 3860. Santiago. O-24

$ 20,000 FACILIDADES PAGO, véndese flamante casa Avenida Francia 1054, ocho piezas, vestíbulo, tres patios, luz eléctrica. Verla toda hora. 1781-o-24

CHALET EN CISTERNA, A 3 cuadras del paradero. "Villa Italia". En Avenida de 30 metros con alameda de árboles, 5 piezas, dependencias, cochera grande, buenos cierros, jardín; parrón, arboleda frutal y mucha sombra, luz eléctrica, agua potable, excusado patente, baño, etc., 2.400 metros terreno. Sólo 1\|2 hora de Alameda. Verlo a toda hora, con Juan Bastías, Avenida Reina Margarita N.o 152, frente paradero "Villa Italia". Teléfono 13. Ovalle. Precio de ocasión: $ 20.000. O-24

EMPLEADOS PUBLICOS, FErrocarril del Estado les ofrezco propiedades próximas a las estaciones Central, Mapocho, San Diego, Yungay, Providencia, de seis a veinticinco mil pesos. Sitios buenas construcciones, me encargo hacerles tramitaciones. Bandera 34, ofic. 4. Ampuero Tobar.

PERMUTAS O VENTAS. SESENta propiedades de renta y residencia. Desde seis mil hasta ochocientos mil pesos, en todos los barrios de Santiago, permutas de menor o mayor valor, pagándose diferencia en dinero efectivo, negocios serios se trasmiten con la mayor corrección. Referencias, Bandera 34, ofic. 4. Ampuero Tobar.

FUNDOS, CHACRAS, NECESITO varios para comprar y permutar, por propiedades de renta. Bandera 34, ofic. 4. Ampuero Tobar.

$ 70,000 VENDESE PROPIEDAD residencia toda clase comodidades, construcción nueva, sólida. Bellavista, frente Plaza Italia Bandera 34. Ofic. 4. Ampuero Tobar.

$ 80,000 VENDESE GRAN CHAlets, dos pisos, 40 x 100 metros. Plantaciones finas, 14 piezas, fuera dependencia, cochera, toda comodidad. Acéptase en parte pago, otras propiedades más chicas. Bandera 34, ofic. 4. Ampuero Tobar.

$ 250,000 VENDESE O PERMUTO por fundo de mayor valor una propiedad esquina en Avenida Vicuña Mackenna, compuesta de gran casa residencia, además 4 casas de arriendo espléndida situación. Bandera 34, oficina 4. Ampuero Tobar.

$ 35,000 VENDESE CASA QUINTA en Providencia, próxima Plaza Leones, construcción nueva. Bandera 34. ofic. 4. Ampuero Tobar. o-24

VENDESE MUCHAS FACILIDAdes pago, sitio Población Villaseca, Providencia, Casilla 773. 1741-o-25

VENDO CASA CALLE MAEStranza, de 6 piezas, 2 patios, Morandé 291, oficina 21. o-25

LA ANTIGUEDAD DE UNA OFIcina, es una incalculable garantía para el público comprador, permutador o vendedor de propiedades; para la inversión de su dinero en seguras hipotecas y conversiones de deudas que requieren tantos conocimientos como rectitud, versación y conocimientos legales profundos! La oficina "Labarca Feliú", tiene 35 años de existencia y bien probados servicios en estos vidriosos negocios! Requiera usted sus servicios inmediatamente y será esmeradamente atendido. Bandera 78. O-24

CASAS: 260,000 EJERCITO LIbertador, inmediato a Alameda, dos pisos, con todo género de comodidades, edificada sobre altura y la más higiénica.— Labarca Feliú. O-24

135,000 EJERCITO LIBERTAdor, próximo Alameda, dos pisos, 1.o con 13 piezas, altos con 5, saneada. Recibo casa menor valor. —Labarca Feliú. O-24

50,000 ÑUÑOA, PEDRO LUCIO Cuadra, esquina, casa-quinta. Mide 2,800 metros, 40 por 70, ocho piezas, galería, cocina; casa cuidador independiente, 3 piezas, luz eléctrica, pesebrera y bodega para forraje, cierros ladrillos, parrón tijeral, 60 metros por 7, jardín y arboleda; saneada. Permútola, mayor o menor valor.—Labarca. O-24

45,000 CHALET CIRCUNDADO corredores, dos pisos, hall, notable quinta con jardín, parrón fierro, árboles y soberbia sombra. Kiosco, cerraderos, 48.50 por 50; 10 mil contado. Saneado. Permuto por casa mayor valor.— Labarca. O-24

$ 38,500 REGALO CITE NUEVA con dos almacenes, Mapocho 1420, entre San Martín y Amunátegui y frente Bodega Ferrocarriles. Porvenir estupendo. Once importantes reparticiones. Gobierno rodeándola; produce 5,600. Producirá 7,000 próximamente. Indistintamente véndese sus frentes por Mapocho e Infante. Podría transformarse en dos casas habitación o para bodegas comerciales e industriales; con 14,000 más, tendría 3 frentes a calles principales. —Labarca. O-24

cuadra del tranvía, 32 por 32, escuanra del tranvía, 32 por 32, esquina, 2 piezas, comedor, pesebreras con comedero fierro, huerto, parrón, enmaderado y pintado, 100 árboles, alcachofal, flores finas, 2,900 contado, resto mensualidades, sin intereses¡¡— Labarca. O-24

FUNDOS: 700,000 INMEDIATO Rancagua, 260 cuadras totalmente regadas y del más rico suelo de Chile, deslindando con Estación!!! —Labarca Feliú. O-24

180,000 RERE, MEDIA HORA de Estación, 500 hectáreas planas, 150 de puro migajón, tasadas a $ 1,800 hectaria, casas, galpones, posesiones, enseres, útiles; saneado. Permuto por propiedad renta. —Labarca Feliú. O-24

160,000 SAN FERNANDO, 1,245 hectarias (830 cuadras), 800 de monte y cerros, 31 cuadras regadas y buena clase suelo, 4 a 5,000 álamos, casas, 2 galpones, posesión inquilino, legua de Estación inmediata. Permútase.— Labarca Feliú. O-24

40,000 BULNES, 20 CUADRAS DE riquísimo suelo, que algunas dan 100 por 1!!, circundado de alamedas gruesas de álamos, 7 potreros, casas. Saneado. Permútolo por casa o propiedad renta.—Labarca Feliú. O-24

60,000 QUINTA, AVENIDA PEdro Valdivia, con edificios cuidados, 8,550 metros! También vendo parte que elijan, esquina, verja ladrillos todo su frente!, arboleda, hortalizas. Imposible regalo semejante! Admito propiedad Valparaíso o Viña. Tiene deuda hipotecaria.— Labarca. O-24

ID. 16,500 BARTOLOME CAÑAS, 33 por 50 notable parrón fierro, arboleda, esquisita fruta, boxer; 5 mil contado.— Labarca. O-24

ID. 8,000 AVENIDA PEDRO VALdivia, casita 2 piezas, notable parrón fierro, 10 por 60, arboleda; 3 mil contado.— Labarca. O-24

4,500 INES SUAREZ, PROXIMA Plaza Chacabuco e Hipódromo Chile, 575 metros, 1 pieza, corredores, arboleda escogida, notable para carrereros; 2,000 contado, resto mensualidades, sin interés. —Labarca Feliú. O-24

SITIOS: EN EL "NIZA" DE VALparaíso y Viña del mar: "El Recreo", regalo los sitios más centrales y nobles! ¡Unicos con deudas Bancaria en bonos, largo plazo! Frentas al Balneario, Casino de priba y moda. "Sea side Park" y con soberbia vista al mar! Sitios desde 9,000 a $ 100,000, con diversos frentes. Mitad con deuda Bancaria!!— Labarca Feliú. O-24

2,000 SITIO URBANO, ARENEro, 14 por 27 1\|2, pudiendo extenderse sin costo, cerrado 4 costados, 3 murallas medianesas!!—Labarca. O-24

ARRIENDO CASAS: $ 1,600 arriendo gran casa amueblada en 1.a cuadra Ejército Libertador.— Labarca Feliú. O-24

1,200 ARRIENDO CASA EN BAjos, 1.a cuadra de Ejército Libertador, amplia, higiénica y confortable.— Labarca Feliú. O-24

5,000 INDUSTRIA NUEVA, DE seguridad absoluta y considerable desarrollo, regalo!— Labarca Feliú, Labarca Feliú. Bandera 78. O-24

$ 35,000 ALONSO OVALLE, A un paso de Alameda, propiedad vieja fácil de reparar. Consta de 9 piezas, 3 dependencias, hall y patio. Debe $ 6,000 Caja Hipotecaria, véndese Agustinas 1150, oficina Tapia Miranda. O-24.

$ 14,000 CHILOE, CERCA AV. Matta, casa con 3 piezas nuevas, material sólido, varios cuartos más, un patio con árboles y bonito parrón. Debe $ 3,000 Banco Hipotecario de Chile, resto al contado, véndese. Agustinas 1150, oficina Tapia Miranda. O-24.

$ 98,000 MONEDA, CERCA BRAsil, espléndida casa dos pisos independientes. Debe $ 30,000 Caja Hipotecaria, por el resto se dan facilidades, véndese. Agustinas 1150, oficina Tapia Miranda. O-24.

$ 45,000 SAN MARTIN, PRIMEra cuadra, casa 6 piezas, 3 dependencias y 2 patios, véndese. Agustinas 1150, oficina Tapia Miranda. O-24.

$ 90,000 CARMEN CERCA DE Alameda, espléndida casa dos pisos independientes. Debe $ 20,000 Banco Hipotecario de Chile, véndese. Agustinas 1150, oficina Tapia Miranda. O-24.

$ 45,000 HERRERA CERCA DE Rosas, elegante casa 8 piezas, 3 dependencias, vestíbulo, dos patios, parrón, gallinero, horno, galpón, luz eléctrica, véndese. Agustinas 1150, oficina Tapia Miranda. O-24.

$ 95,000 VERGARA, CASA ESquina, bajos y altos independientes y garage. Deuda Caja Hipotecaria. Al contado 60,000 pesos, véndese. Agustinas 1150, oficina Tapia Miranda. O-24.

$ 65,000 VILLAVICENCIO, CASA un piso, muy cómoda, bastantes piezas y 3 patios, véndese. Agustinas 1150, oficina Tapia Miranda. O-24.

$ 11,000 HUERFANOS, CERCA Plaza Brasil, casa dos pisos independientes, vendo. Agustinas 1150, oficina Tapia Miranda. O-24.

$ 85,000 CATEDRAL, CASA HAbitación un piso, esquina cochera y caballerizas, véndese. Agustinas 1150, oficina Tapia Miranda. O-24.

$ 35,000 SANTA MONICA, COmoda casa un piso, 7 piezas, dependencias y 2 patios, luz eléctrica, véndese. Agustinas 1150, oficina Tapia Miranda. O-24.

$ 170,000 LORD COCHRANE, cerca Alameda, extensa casa un piso, 14 habitaciones, 6 dependencias, 3 grandes patios y cochera, véndese. Agustinas 1150, oficina Tapia Miranda. O-24.

$ 145,000 AGUSTINAS, MUY central, elegante casa esquina, muy cómoda, dos pisos independientes, puerta falsa y local para hacer garage, véndese. Agustinas 1150, oficina Tapia Miranda. O-24.

$ 70,000 COMPAÑIA, INMEDIAta a Brasil, espléndida casa habitación, un piso, 12 piezas, dependencias, hall y dos patios, véndese. Agustinas 1150, oficina Tapia Miranda. O-24.

$ 25,000 MOLINA, CASA HABItación 1 piso, tercera cuadra de Alameda, consta 6 piezas para familia, dos patios, servicios, luz eléctrica, alcantarillado, vendo. Agustinas 1150, oficina Tapia Miranda. O-24.

$ 42,000 GARCIA REYES, CASA habitación dos pisos independientes, bajos 7 piezas, dependencias, gas, alcantarillado. Altos 8 piezas, todo servicio. Deuda $ 6,000 Banco Garantizador. Facilidades de pago, véndese. Agustinas 1150, oficina Tapia Miranda. O-24.

$ 25,000 ROOT, CASA HABITAción situada entre Carmen y San Isidro, consta 6 piezas, cocina, hall, W. C., baño, patio, gas, alcantarillado, vendo. Agustinas 1150, oficina Ruperto Tapia Miranda. O-24.

$ 80,000 LIRA, ELEGANTE CASA estilo chalet de 2 pisos, consta 12 grandes piezas, dependencias, hall, 2 escalas, garage a la entrada, jardín, reja de fierro, véndese. Agustinas 1150, oficina Tapia Miranda. O-24.

$ 70,000 RIQUELME, ESPLENDIda casa habitación 2 pisos, bajos con 5 piezas para familia, hall, repostero, cocina, despensa, W. C. dependencias, altos 5 dormitorios, dependencias, baño, etc., véndese. Agustinas 1150, oficina Tapia Miranda. O-24.

$ 380,000 CHACRA EN RECOLEta, extensión 23 1\|2 cuadras, regadas, casa habitación, posesiones para inquilinos, bodegas, corrales, plantaciones, arboledas, conservatorio, etc. Debe $ 100,000 Banco Hipotecario, facilidades de pago, véndese. Agustinas 1150, oficina Tapia Miranda. O-24.

$ 230,000 FUNDO EN TALCA (ramal a San Clemente) extensión 230 cuadras planas, bien regadas, casas habitación, posesiones para inquilinos, plantaciones de pino para explotar. Se dan facilidades de pago, véndese. Agustinas 1150, oficina Tapia Miranda. O-24.

$ 500,000 FUNDO EN LAS CAbras. Consta de 300 cuadras bien regadas, hay además 500 cuadras de rulos, casa habitación nueva, galpones, casas para inquilinos. Debe $ 150,000 al Banco Garantizador. Facilidades de pago, véndese. Agustinas 1150, oficina Tapia Miranda. O-24.

$ 500,000 FUNDO EN TALCA, RAmal y comuna San Clemente, dista de la estación de Talca 4 1\|2 leguas. Superficie, 400 cuadras planas bien regadas. Casas nuevas, posesiones para inquilino, etc. Debe $ 180,000, facilidades de pago, véndese. Agustinas 1150, oficina Tapia Miranda. O-24.

$ 850,000 RENGO, FUNDO EN EL camino a Chanqueahue, superficie 206 cuadras planas, totalmente regadas del río Claro, casas antiguas, bodegas, 2 galpones, casas para inquilinos, etc. Debe $ 117,000 Caja, véndese. Agustinas 1150, oficina Tapia Miranda. O-24.

$ 90,000 CHACRA INMEDIATA a Santiago, barrio La Palma, buenas casas, bodegas y galpones de lechería, agua muy abundante. Véndese. Agustinas 1150, oficina Tapia Miranda. O-24.

$ 80,000 SANTA VICTORIA, PROximo Lira, casa dos pisos independientes, perfecto estado. Bellalta y Silva, Bandera 34, oficina 10. O-24.

$ 210.000, CARRERA, INMEDIAta Delicias. Superficie 1.100 metros. Espléndida construcción de dos pisos, compuesta de bajos con 16 habitaciones, servicio, galerías, hall y dos patios con jardín y árboles. Altos, 12 habitaciones, dependencias, hall, galerías, etc. — Ramón Guzmán, Huérfanos 1250. O-24

$ 200.000 AVENIDA REPUBLIca, cerca de Delicias. Buena casa habitación, dos pisos, 16 piezas, hall, dos patios, garage, etc. Ramón Guzmán, Huérfanos 1250. O-24

$ 145.000 AGUSTINAS ESQ. DOS casas bajos, 9 habitaciones y servicio altos 5 habitaciones servicio. Decoraciones. Ramón Guzmán, Huérfanos 1250. O-24

$ 135.000, SANTO DOMINGO, SUperficie 900 metros. Edificio ladrillo y tabique, dos pisos, bajos 10 habitaciones, servicio, patios mosaico; altos, 10 habitaciones, galerías. — Ramón Guzmán, Huérfanos 1250. O-24

$ 90,000, CARMEN, INMEDIATO Delicias, casa habitación con rentas. Bajos 10 habitaciones, servicio, dos patios mosaico y quinta con jardín. Altos, 9 habitaciones y servicio, galerías. — Ramón Guzmán, Huérfanos 1250. O-24

$ 75.000 LIRA, INMEDIATO DElicias, espléndida casa residencia de dos pisos. — Ramón Guzmán. Huérfanos 1250. O-24

$ 65.000 AV. SEMINARIO SUperficie 15 por 70. Gran chalet de ladrillos, 11 habitaciones, servicio, entrada para autos, jardín árboles frutales. Ramón Guzmán. A., Huérfanos 1250. O-24

$ 65.000 CATEDRAL, SUPERFIcie 12 por 68 metros. Edificio un piso, sólido, 10 habitaciones, servicio, 3 patios, mosaico. Ramón Guzmán. Huérfanos 1250. O-24

$ 58.000 ECHAURREN, INMEdiato Delicias, dos casas, 7 habitaciones cada una y servicio, cada una. Ramón Guzmán, Huérfanos 1250. O-24

$ 50.000 SANTO DOMINGO CERca Matucana. Superficie 21 por 75 metros. Linda casa quinta estilo chalet, 9 habitaciones, todo servicio, comodidades, galerías de vidrio. Ramón Guzmán A., Huérfanos 1250. O-24

$ 50.000 AV. P. VALDIVIA SUperficie 20 por 150 metros. Edificio de piedra y ladrillos con 10 habitaciones y todo servicio, gran quinta 1 jardín. Cocheras, etc., Ramón Guzmán, Huérfanos 1250. O-24

$ 50.000 SIGLO VEINTE, SUperficie 12 por 50 metros. Edificio ladrillos, 9 habitaciones, servicio, Ramón Guzmán A., Huérfanos 1250. O-24

$ 42.000, CARRERA, SUPERFIcie 10 por 45 metros, buena casa con 10 habitaciones, servicio y 2 patios. — Ramón Guzmán, Huérfanos 1250. O-24

$ 42.000, MAESTRANZA, SUPERficie 13 por 37 metros, 11 habitaciones, servicio, 2 patios. — Ramón Guzmán, Huérfanos 1250. O-24

$ 40.000 PADRE MARIANO, SUperficie 500 metros, chalet de dos pisos, con 7 habitaciones y servicio, hall, galerías y gran quinta plantada. —Ramón Guzmán. Huérfanos N.o 1250. O-24

$ 35.000 CHALET INMEDIATO plaza Los Leones. Superficie 15 por 55 metros, de un piso, 9 habitaciones, servicio, jardín y huerto.—Ramón Guzmán, Huérfanos N.o 1250. O-24

$ 35.000 JOFRE. SUPERFICIE 11 por 32 metros, buena casa. 7 habitaciones, servicio, dos patios mosaico.—Ramón Guzmán, Huérfanos 1250. O-24

$ 35.000 LIBERTAD, ELEGANTE casa con 8 habitaicones, servicio, hall y patio. Ramón Guzmán. Huérfanos 1250. O-24

$ 32.000, LIBERTAD, 10x40 MEtros, casa moderna, bien decorada, 9 piezas, hall y dependencias.— Ramón Guzmán, Huérfanos 1250. O-24

$ 30.000 BELLAVISTA, BONITA casita de dos pisos, 6 habitaciones, servicio, mosaico, decoraciones, etc.— Ramón Guzmán, Huérfanos N.o 1250. O-24

$ 28.000 NUEVA DE VALDES, superficie 400 metros, casa habitación 8 piezas, servicio, un patio y huerto.—Ramón Guzmán A., Huérfanos 1250. O-24

$ 28.000 LIRA, 10x34 METROS, 7 piezas, 5 dependencias, 2 patios, pisos mosaico.—Ramón Guzmán. Huérfanos 1250. O-24

$ 25.000, SAZIE. SUPERFICIE 10x30 metros. Elegante casa habitación con 6 piezas, todo servicio, 2 patios. Ramón Guzmán, Huérfanos 1250. O-24

$ 25.000 PIO NONO, SUPERFIcie 9 por 25 metros. Edificio ladrillos, 9 habitaciones, servicio, un patio mosaico. Ramón Guzmán, Huérfanos 1250. O-24

$ 22.000 CUEVAS, ANTES MATTA casa nueva con 6 piezas, servicio, hall, un patio, galerías vidrio. — Ramón Guzmán, Huérfanos 1250. O-24

$ 20.000, AV. PEDRO DE VALDIvia. Superficie 14 por 60 metros. Casa quinta, 6 habitaciones, servicio.— Ramón Guzmán, Huérfanos 1250. O-24

$ 20.000 MAIPU, SUPERFICIE 10x35 metros. Buena casa habitación con 6 piezas y 3 de servicio, y gran patio mosaico. Ramón Guzmán, Huérfanos 1250. O-24

$ 19.000 MAESTRANZA, PASADO Av. Matta. Superficie 10 por 50 varas, frente a otra calle. Elegante casa habitación, seis habitaciones, servicio, hall, galería vidrio, un patio, mosaico, quinta y jardín. Ramón Guzmán, Huérfanos 1250. O-24

$ 17.000, CHACABUCO MUY BUEna situación. Edificio ladrillos estucado, compuesto de dos casitas con 5 piezas y servicio cada una. Produce $ 160 mensuales. Ramón Guzmán A., Huérfanos 1250. O-24

$ 15.000, ARAUCO, CERCA MAtadero. Superficie 18 por 26 metros. Edificio ladrillos, 5 habitaciones, un piso. — Ramón Guzmán, Huérfanos 1250. O-24

$ 15.000 SAZIE, BUENA CASITA con 4 habitaciones, todo servicio. Ramón Guzmán. Huérfanos 1250. O-24

$ 15.000 BUENA CASITA A 3 cuadras Delicias, entre Carmen y Lira con 4 habitaciones y servicio. Ramón Guzmán. Huérfanos 1250. O-24

$ 14.000 FRANKLIN INMEDIAto San Diego. Buena casita para negocio. Ramón Guzmán, Huérfanos 1250. O-24

$ 14.000 LOS GUINDOS, BONITO chalecito con 5 habitaciones, servicio, luz eléctrica, jardín y arboleda. Superficie 40 por 40 varas. Ramón Guzmán, Huérfanos 1250. O-24

$ 14.000 PINTO ESQUINA, BUEna propiedad para comerciante. Almacén a la esquina y casa habitación. Ramón Guzmán. Huérfanos 1250. O-24

$ 13.000 MAPOCHO ESQUINA. Superficie 10 por 50 metros, 7 piezas, 1 patio. Buena para comerciante. Ramón Guzmán, Huérfanos 1250. O-24

$ 12.000 AVENIDA IRARRAZAval 12 por 78 metros. 7 piezas lindo huerto. Reconoce deuda $ 6.000. Ramón Guzmán, Huérfanos 1250. O-24

$ 8.000, AV. FRANCIA, DOS CAsitas con 5 piezas cada una y patio.—Ramón Guzmán A., Huérfanos 1250. O-24

$ 30.000 BILBAO, 5 HABITACIOnes, 3 servicios, 2 patios.— Jorge Cristi S., Huérfanos 1153. o-24

$ 180,000, DIECIOCHO, MIDE 18 por 50, bajos, 16 habitaciones, servicios, hall, un patio, huerto. Altos 10 habitaciones y servicios. —Jorge Cristi, Huérfanos 1153. o-24

$ 140,000, EJERCITO, 16x50 MEtros, bajos 14 habitaciones 5 de servicios, dos patios y huerto. Deuda $ 25,000 Caja.—Jorge Cristi, Huérfanos 1153. o-24

$ 105,000, ECHAURREN, 20 x 50 metros, bajos 12 habitaciones, servicios, dos patios, altos 8 habitaciones y servicios. Deuda 25,000 pesos Caja.—Jorge Cristi, Huérfanos 1153. o-24

$ 42,000 CARRERAS, 8 HABITAciones servicios, 2 patios. Deuda 8 mil pesos.—Jorge Cristi, Huérfanos No. 1153. o-24

$ 70,000 VICUÑA MACKENNA, 12x50 metros, bajos 8 habitaciones y 2 servicios, altos 7 habitaciones y 2 servicios, hall, galería, patio y huerto. — Jorge Cristi, Huérfanos No. 1153. o-24

$ 50,000 DOCE DE FEBRERO casa especial para industria varias habitaciones, 2 patios. Deuda 8 mil pesos Caja.—Jorge Cristi, Huérfanos 1153. o-24

$ 50,000 COMPAÑIA 18x50 MEtros, 2 casas y conventillo, dos patios. Produce $ 450 mensuales. — Jorge Cristi, Huérfanos 1153. o-24

$ 45,000 HERRERA, 10x48 MEtros, 8 habitaciones y 3 de servicios, hall.—Jorge Cristi, Huérfanos No. 1153. o-24

$ 30,000 CUETO. CITE CON 11 habitaciones, bajos y 10 en altos. Deuda $ 9,000.—Jorge Cristi, Huérfanos 1153. o-24

$ 50,000 SERRANO, MIDE 12x30 metros, altos, 10 habitaciones, bajos 9 habitaciones, hall, patio. Produce 560 mensuales.—Jorge Cristi, Huérfanos 1153. o-24

$65,000 AV. MACUL, HERMOSA quinta, 5,000 metros de superficie, chalet 2 pisos, hall y corredores. Deuda $ 18,000. — Jorge Cristi, Huérfanos 1153. o-24

$ 50,000 BAQUEDANO MIDE 14 por 50 metros, bajos 14 habitaciones y servicios dos patios. Deuda $ 15,000.—Jorge Cristi, Huérfanos No. 1153. o-24

EMPLEADOS FERROCARRILES: vendo casita, bien tenida, cerca Estación Central, $ 22.000. Deuda Caja Retiro. Sazié 2733. 24-O

VENDESE SITIO ÑUÑOA, CON arboleda y casa, facilidades pago. Tratar: Bellavista 237. 1864-O-26

$ 42.000 PEREZ VALENZUELA (Providencia), vendo propiedad renta, frente tres calles, 2.300 metros superficie; consta de cuatro casitas, 16 piezas de alquiler, bodega y gran sitio. Maestranza 176. 1916-O-25

$ 10,000. — CUEVAS, TRES CUAdras Matta, espléndida casita, 5 habitaciones, servicios, jardín. Carlos Latorre H. y Cía. Catedral 1109.

$ 17,000 — MANUEL RODRIguez, una cuadra San Pablo, 6 habitaciones, servicios, 2 patios, alcantarillado y luz eléctrica. Carlos Latorre H. y Cía., Catedral 1109. o-25

$ 20,000 — EN CALLE SAN Francisco, tres cuadras Matta, dos pisos independientes, altos, 5 habitaciones, galerías y servicios. Bajos: 7 habitaciones, servicios, 2 patios, mosaico, alcantarillado y gas. Mide 10 por 45 metros. Carlos Latorre H., y Cía., Catedral 1109. o-25

$ 10,000. — MAPOCHO PROXIMA Manuel Rodríguez. 4 habitaciones, servicios, patio, alcantarillado y luz eléctrica. — Carlos Latorre H. y Cía. — Catedral 1109. o-26

$ 23.000 — CARRION, 7 HABITAciones, servicios, gran patio y gas, mide 10 por 128 metros. — Carlos Latorre H. y Cía. — Catedral 1109. o-25

$ 12,000 — EN CALLE MARTInez de Rozas, tres cuadras Matucana, un piso, 6 habitaciones, servicios, 2 patios, parrón y arboleda. — Carlos Latorre H. y Cía. Catedral 1109. o-25

$ 16,000 — EN AVENIDA MIguel Claro, cal y ladrillo, 6 habitaciones, servicios, 2 patios, pardín, arboleda y luz eléctrica. Mide 10 por 40 metros. Carlos Latorre H. y Cía. Catedral 1109. o-25

DINERO SOBRE HIPOTECA Hay listo para colocar en partidas desde $ 2,000 a $ 100,000, en primeras y segundas hipotecas. Negocios rápidos. — Carlos Latorre H. y Cía., Catedral 1109. o-25 Ahumada 393. 1828-o-24

CASA HABITACION DE $ 15,000 hasta $ 30,000 en todos los barrios, tiene orden de comprar varias Carlos Latorre H., y Cía., Catedral 1109. o-25

PROPIEDADES COMPRA, VENde, arrienda, administra, permuta, e hipoteca, oficina Carlos Latorre H. y Cía., Catedral 1109. o-25

$ 2,000 AL CONTADO, SALDO grandes facilidades de pago, vendo, casa, San Francisco 1286. Ramón Guzmán. Huérfanos 1250. o-31

$ 1,000 AL CONTADO, SALDO grandes facilidades de pago vendo casa San Isidro 1985. También se permutaría por un automóvil. Ramón Guzmán. Huérfanos 1250 .o-31

20 CHACRITAS DE 25,000, 35,000, 40,000, 50,000, 60,000, y 100,000 metros cuadrados deslindando con tranvías terreno migajón, agua abundantísima, a propósito casas quintas, construcción chalet o explotación intensiva, vendo en calle Bolsa 27 A., a 1 peso metro cuadrado y media hora Plaza Armas. o-30

PROPIEDAD DE VENTA VENDO Maruri 1776, esquina, valor 13,500, produce $ 230 mensuales. Ortiz, Morandé 291. Oficina 15. 24-o

SITIO DE ESQUINA SE VENDE, mide 26 metros por Moneda y 40 metros por Libertad o sean 1040 metros de superficie. Tratar, con su dueño, Moneda 2830, de 1 a 3. 25-o

CASA BUENA CONFORTABLE, 7 habitaciones, más servicios, carbonera, gallinero, parrón, jardines, baño con calentador leña y luz eléctrica instalados, salida a 2 calles. Además tiene espléndida galería y kiosco vidrios, al fondo edificio de madera 2 pisos. Verla. Deuda Caja Ahorros, Calle Luis Beltrán 2126, Carro Ñuñoa. Tratar

COMPRO CASA CUALQUIER barrio, pago hasta $ 30,000 al contado. No me entiendo con intermediarios. Dirigirse a Casilla 2451. O-24

BELLALTA Y SILVA, OFICINA de Propiedades, Bandera 34. O-24.

$ 40,000 CALLE GAY, CERCA Avenida España, vendemos casa 9 piezas, 2 patios Bellalta y Silva. Bandera 34, oficina 10. O-24.

$ 18,000 CONDOR, CASITA CON renta, cinco piezas, servicios, patio. Bellalta y Silva. Bandera 34, oficina 10. O-24

$ 30,000 NATANIEL, CASA NUEva, 7 piezas, hall, servicios. Bellalta y Silva, Bandera 34, oficina 10. O-24.

$ 30,000 AV. ROSARIO, ANTIGUA 16 por 60 metros, debe $ 7,000. Bellalta y Silva, Bandera 34, oficina 10.

$ 35,000 LOS LEONES, CERCA carros, chalecito con ocho piezas, servicios, huerto, jardín. Bellalta y Silva, Bandera 34, oficina 10. O-24.

$ 35,000 MANUEL MONTT, CHAlet, frente a tres calles, jardín, huerto. Bellalta y Silva, Bandera 34, oficina 10. O-24.

$ 20,000 AV. CHILE, CASA QUINta, frente ladrillo, patio, huerto, superficie 20 por 80 varas, facilidades. Bellalta y Silva, Bandera 34, oficina 10. O-24.

$ 65,000 HERMOSA QUINTA EN Peñaflor, chalet dos pisos, jardín, árboles frutales, baño natación, superficie 12,000 metros. Bellalta y Silva, Bandera 34, oficina 10. O-24.

$ 85,000 AV. LYON, GRAN CHAlet, linda vista, garage, fruta, 6,500 superficie. Bellalta y Silva, Bandera 34, oficina 10. O-24.

$ 75,000 CASA CENTRAL, CON altos independientes, 6 piezas, servicios. Bellalta y Silva, Bandera 34, oficina 10. O-24.

$ 250,000 AGUSTINAS, CASA nueva, grande, dos pisos independientes, central. Bellalta y Silva, Bandera 34, oficina 10. O-24.

$ 300,000 COMPAÑIA, CENTRAL casa elegante, altos independientes. Bellalta y Silva, Bandera 34, oficina 10. O-24.

$ 500,000 VICUÑA MACKENNA, chalet y gran quinta plantada, 5 mil metros, primeras cuadras, frente dos calles. Bellalta y Silva, Bandera 34, oficina 10. O-24.

COMPRO CASA AL CONTADO, barrio Recoleta, Brasil, o sur Alameda hasta Blanco Encalada. Casilla 2780. Nueva York 71. Buono-Core, Rojas y Cía.

COMPRO CASA EN CONSTITUción, pago hasta $ 15,000 al contado. Casilla 2780.

EN POBLACION GARCIA Y Ugarte vendemos sitio al contado, Molinare y Reyes, Moneda 1011, (tercer piso). Casilla 2990.

EN EL MONTE SE VENDE O SE arrienda una casa quinta con cinco grandes piezas, fuera de servidumbre, con excelente fruta. Toda cerrada, al lado Estación. Tratar Santo Domingo 2631. 25-O

$ 40,000 CASA ESQUINA, BAScuñán, muy buena renta, dueño Labarrera. Correo Central. Facilidades. 1821-25-O.

PROPIEDAD DE RENTA PROduce $ 800 mensuales se vende $ 80,000. Tratar Huérfanos 1250. O-25

CASA CON 6 PIEZAS SE VENde en $ 800. Pedro Lagos 417, cerca de la Tracción. San Francisco 851. O-24

CASA EN POBLACION MATTE cerca de la Iglesia vendo en 7,500 pesos. Casilla 2750. O-24

$ 14,000 VENDO CASA CENTRAL siete piezas, dos patios. Compañía 1065, oficina 6. o-24

$ 23,000, SAN ISIDRO, VENDO casa moderna, ocho piezas, tres patios, todo servicio. Compañía No. 1065, oficina 6. o-24

$ 31,000, DOS CUADRAS DE EStado, vendo casa dos pisos, quince departamentos. Compañía 1065, oficina 6. o-24

$ 23,500, SAN FRANCISCO, VENdo dos casas modernas, independientes, catorce departamentos, servicios. Compañía 1065, oficina 6. o-24

$ 35,000, EYZAGUIRRE, GRUPO dos casas; catorce departamentos, piso mosaico, gas, alcantarillado. Compañía 1065, oficina 6. 1870-o-24

VENDO SITIOS Y CASITAS EN Los Leones. Facilidades pago.— Francisco 2.o Célis. Calle La Bolsa 27-B. O-25

VENDO CASA CALLE GRAJAles, entre República y Avenida España. Dos pisos, 48 habitaciones más o menos. $ 160,000. Facilidades pago.— Francisco 2.o Célis. Calle La Bolsa 27-B. O-25

EN LOS LEONES VENDO CHAlet con frente a Providencia. Superficie: 2,750 metros. 18 habitaciones. $ 65,000.— Francisco 2.o Célis. Calle La Bolsa 27-B. O-25

VENDO CASITAS CALLE PEREZ de Valenzuela, media cuadra carro Providencia. Facilidades pago.— Francisco 2.o Célis. Calle La Bolsa 27-B. O-25

JUDICIALES

DECLARACION DE QUIEBRA. — Por auto fecha 22 del presente, del señor juez del primer Juzgado, don Isaac Givovich, se ha declarado en quiebra a los comerciantes de esta plaza, señores Primo Bucchi y Cía., Monjitas 881, y se ha nombrado síndico provisional, a don Eduardo Almarza. Se ha convocado a los acreedores residentes en la República a la primera junta general para el 23 de Noviembre próximo, a las 3 P. M. Se hace saber a los mismos acreedores para que en el término de emplazamiento se presente en el lugar del juicio por sí o por apoderado. El Juzgado se reservó fijar la fecha de la cesación de pagos.— El secretario. O-27

INVENTARIO. — POR DECRETO del señor Juez Compromisario don Julio Bonnard procederé el 5 de Noviembre a las dos de la tarde, en mi oficina: Huérfanos número 1242, a la facción de inventario solemne de los bienes quedados al fallecimiento de don Juan Antonio Anguita y de doña Abelina Bastidas v. de Anguita. Santiago, 20 de Octubre de 1920. — M. Gaete Fagalde, Notario. 1635-30-O

EXTRACTO. — Po
de hoy, ante mí, s
sociedad comercial
raba en esta plaza
cial de "Errázuriz
formada entre lo
Errázuriz, Carlos
Javier Díaz Lira,
Guerrero, Ricardo
Jorge Peña Otaegui
llo Letelier, Ferna
Freire, Luis García
Ramón Salas Edwa
zález Edwards, por
de fecha veintidós
novecientos diez y
da por escritura
de fecha veintinue
mo, consistiendo
ficación en lo sigui
do fallecido don Lu
wards, la adjudica
en la partición de
Virginia Balmaced
necer a la sociedad
los señores Manuel
rentista; Moisés
Ovalle, corredor de
do Ghigliotto Salas
cisco Javier Castilla
de este domicilio,
proporción: el señor
ra, con siete mil li
el señor Errázuriz,
bras esterlinas; el
con siete mil libras
señor Castillo, con
terlinas. Que los
Ramón Salas Edwards
en proporción a sus
que a este socio
virtud de la escritura
ficaciones aludidas
dos administradores
los señores Moisés
vier Díaz Lira, Or
Ricardo Simpson y L
dobro.— Santiago,
bre de mil noveciento
dro N. Cruz, Notario.

DECLARACION D
Por auto fecha de
juez del primer Juz
Givovich, se ha dec
bra a los comerciant
za, señores Primo
Monjitas 881, y se ha
dico provisional, a do
marza. Se ha convoca
dores residentes en
la primera junta ge
de Noviembre próxim
M. Se hace saber
acreedores para que
de emplazamiento se
lugar del juicio por
derado. El Juzgado
la fecha de la cesació
El secretario.

PARTICION SALAS
Juzgado de San Anto
siguiente: San Antoni
1920. Vistos: con lo
comparendo preceden
to en los artículos
418 del Código de P
vil, nómbrase al abo
do en este puerto,
nando Frías, Juez
herencias quedadas
de don Juan Salas
Díaz, y para que
dad conyugal habida
reparta los bienes
ros que son don Os
don Pedro, don Salv
talia Salas Díaz. Pó
bramiento en conoc
interesados y téngas
si no se dedujere
del tercero día, y
te plazo, notifíquese
fin de que acepte
ma. Anótese y dés
sés Bernales Z. —
vares, S. S.— Qu
los herederos nom
tonio, 30 de Setiem
Borgoño B., secreta

INVENTARIO. — E
bre a las once de la
oficina, Palacio de
practicaré el inventa
de la sucesión de
—Arturo Puelma,

BOMB

CUERPO DE BOM
tase a todas las com
cicio combinado pa
24 del presente, a l
mañana, en la Plaz
nuel Torres Boones
neral.

BOMBA ESPAÑA
paña, Patria y Tra
den competente de
fía, a academia gen
bado 23 a la 9.30 P.
trabajo. Punto de re
cuartel. — El Ayuda
—De orden supe
Compañía a ejerci
para el Domingo 24
Uniforme de trabajo
nión: Estatua Ercilla
dante.

PRIMERA COMPA
beros. — Cito a l
ejercicio combinado
mingo 24, a las 8.
me de trabajo. Pun
Plaza Ercilla. — E

2.a Cía. DE BOMB
ralda". — Cito a l
ejercicio combinado
mingo 24 del prese
de la mañana. E
Ercilla. Uniforme
El Ayudante.

3.a Cía. DE BOMB
Claro y Abasolo".—
cia y Disciplina.—
pañía para los dí
Viernes 29 del pre
de la noche, a ca
Uniforme de trabajo
el cuartel.—El Te

3.a COMPAÑIA D
—Claro y Abasolo
Compañía a ejerci
para el Domingo 24
a las 8 y media A.
forme de trabajo.—
za Ercilla. — El A

4.eme COMPAGN
piers.—"Pompe Fr
cice combiné pour
courant à 8 hrs. 3
nue de travail.
Ercilla.—L'Adjudan

5.a COMPAÑIA D
Bomba "Arturo Pra
Compañía a ejercici
ra el Domingo 24 a
en la Plaza Ercilla
trabajo. — El Secr

SEXTA COMPAÑI
ros. — Cítase a la
ejercicio combinado
gar el Domingo pró
A. M. Punto de re
cilla. — Uniforme
El Ayudante.

8.a CO PAÑIA D
"La Unión es Fuerza
Compañía a ejerci
para el Domingo 24
las 8.15 A. M. Pu
Plaza Ercilla. Uni
bajo. — El ayudan

9.a Cía. DE BOMB
a la Compañía a
binado, para el D
presente, a las 8.15
forme de trabajo.
Ercilla.—El Secreta

7eme. COMPAGN
Pompiers. — Exer
pour dimanche 24
h. du matin. Tenu
Reunión, Plaza Er
dant.

11.a COMPAGNIA
Pompa Italia. — D
re chiamo la compa
gio combinato, per
m. alle ore 8.30 de
nione, Plaza Ercilla
te.